

広報うきは

2026

UKIHA 7

No.457

うきは自慢の桃づくり

自然とともに、日々を重ねて。

表紙：うきは自慢の桃づくり

6月に入り、市内では桃の収穫・出荷が始まっています。今回、桃づくりに励む農家さんのもとを訪ね、お話を伺いました。お話を伺ったのは、浮羽町三春の諫山さんご夫妻と、浮羽町山北の佐々木桃園さん(表紙写真)。詳しくは、23ページ「まちの話題」をご覧ください。

■今月号の主な記事

- P02 令和7年度下半期の財政状況
- P04 新しい教育長が就任しました
- P05 高齢者世帯等へエアコン設置費を補助します
- P17 新しい地域おこし協力隊隊員を紹介します
- P18 吉井祇園祭りが開催されます

令和7年度 下半期の 財政状況

(10月～3月)

皆さんが納めた税金や、国・県からのお金がどのように使われているのか、また、うきは市の財産や借入金はどのくらいあるのかなどをお知らせします。
うきは市財政状況の作成及び公表に関する条例に基づき、令和7年10月1日から令和8年3月31日までの財政に関する状況を公表します。



問合せ 財政係 73-9152

一般会計予算に対する収支状況

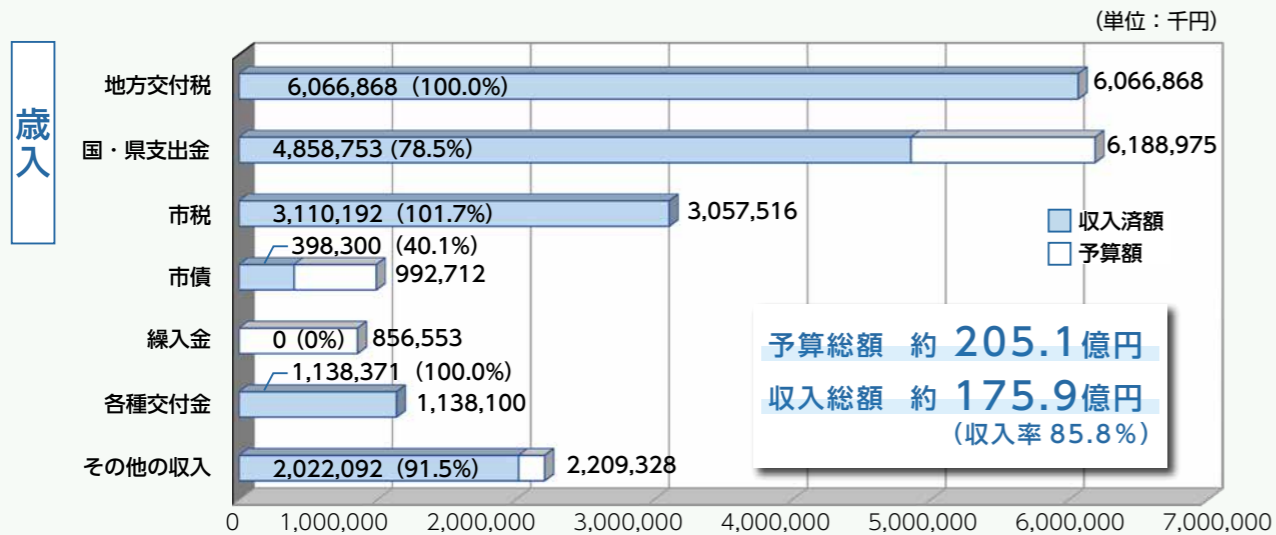

ちよこつと
解説

「国・県支出金」は、事業完了後の3月以降に交付される分があるため、収入率が低くなっています。市債と繰入金は、令和8年5月末までの出納整理期間中に収納しました。

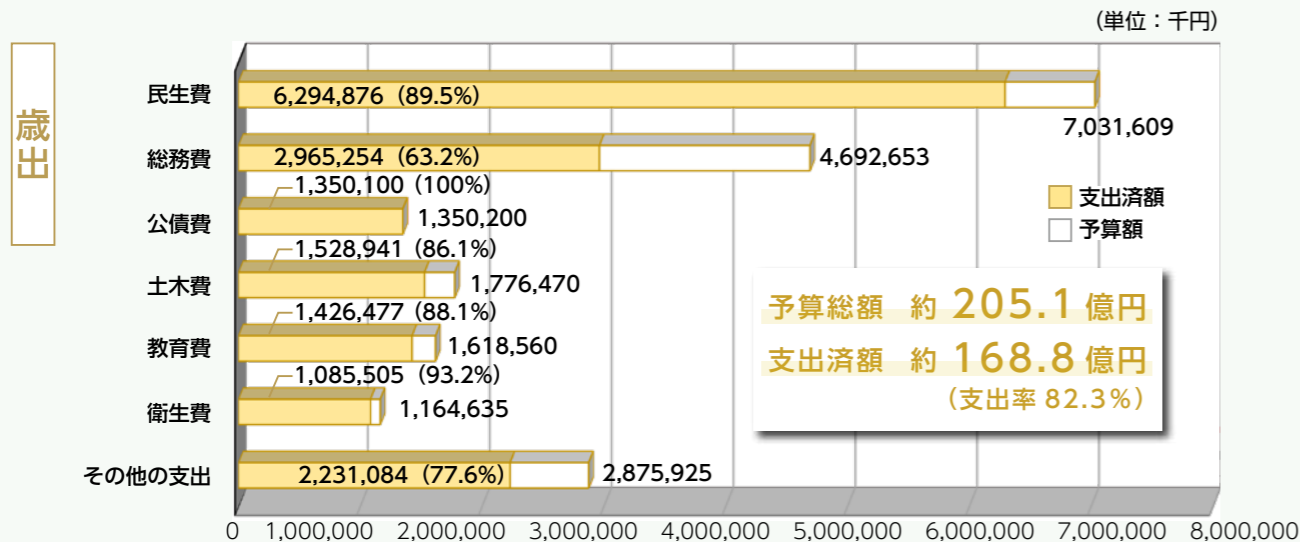

ちよこつと
解説

市の各種基金への積立を含む「総務費」は、4月以降に積み立てる予定のため、支出率が低くなっています。



特別会計

特別会計とは、ある特定の事業を行うために、歳入・歳出を一般会計と区別して経理するための会計のこと

(単位：千円・%)

会計区分	予算現額	歳入		歳出	
		収入済額	収入率	支出済額	支出率
国民健康保険事業	3,581,660	3,416,780	95.4	3,477,567	97.1
後期高齢者医療事業	612,802	575,047	93.8	604,329	98.6
自動車学校	156,667	125,211	79.9	127,991	81.7
合計	4,351,129	4,117,038	94.6	4,209,887	96.8



基金の状況

自治体における貯金を「基金」といい、用途の目的ごとに区別して管理するもの

※基金の会計区分は、地方財政状況調査方式に準じて区分 (単位：千円)

区分	現在高
一般会計 (合計18基金)	13,742,764
国民健康保険事業特別会計	国民健康保険 財政調整基金 400,410
自動車学校特別会計	財政調整基金 334,003
合計	14,477,177 (および土地 916.56 m)

ちよこつと
解説

国債等による運用益を、一般会計に約1億2,461万円、特別会計に約240万円積み立てています。



地方債の現在高の状況

地方債とは、「市債」と同じ意味で、市の借入金のこと

(単位：千円)

会計区分	件数	現在高
一般会計	260	9,691,146

※令和8年3月31日現在

ちよこつと
解説

下半期分の償還(返済)は、合計で元金6億6,164万円、利子2,220万円です。

令和7年度下半期
(10月～3月)

こんな事業に
取り組みました!

タブレットパソコン更新 (小学校教育振興費)

小学校で使用しているタブレットの耐用年数の経過に伴い、機器を更新しました。これにより、ICTを活用した学習環境を整え、児童の学習活動の充実につなげています。



用語解説

地方交付税
…地方の収入(財源)の偏りを是正するために、国が地方に交付するもの

市債…市の借入金

繰入金
…市の基金を取り崩して財源とするものおよび他会計から繰り入れるもの

民生費
…社会保障や福祉に関する費用

総務費
…市の総括的なことに関する費用

公債費
…市の借入金の返済費用

土木費
…道路・河川・住宅などに関する費用

教育費
…学校教育・社会教育に関する費用

衛生費
…保健・衛生・環境に関する費用

うきは市からのお知らせ



問合せ
教育総務係
75-4950

01 教育長が就任しました 教育長から市民の皆さんへメッセージ

現場の声を大切に

子どもたちの成長を、地域で見守り、地域で育む



MATSUDA KIYOTAKA

松田 清孝

まつだ きよたか

うきは市教育委員会 教育長

昭和40年生まれ。大学卒業後、平成元年に教員となる。小学校教諭、教育事務所・教育委員会・県教育センター指導主事、小学校校長等を経て、うきは市教育委員会教育長に就任。

この度、5月24日付でうきは市の教育長に就任いたしました。責任の重さを改めて実感するとともに、身の引き締まる思いであります。

今日、教育を取り巻く環境は大きく変化しており、学校教育、生涯学習の両面において、教育委員会の果たす役割は、ますます重要になっていきます。子どもたちを取り巻く課題も多様化する中、一人ひとりに寄り添い、子どもたちが安心して学び、成長できる環境を整えていくことが求められています。

学校教育においては、子どもたちが「学校が楽しい」「学ぶことが楽しい」と感じながら、自分らしく力を伸ばしていけることが何より大切であると考えています。そのためには、学校だけでなく、家庭や地域の皆さまとのつながりや支え合いが欠かせません。地域全体で子どもたちの成長を見守り、育んでいくことがこれからの教育にはより一層大切になると感じています。

また、市民の皆さまが生涯を通して学び、文化やスポーツ、地域活動など様々な場面で交流しながら、心豊かに暮らしていける地域づくり

も、教育行政の大切な役割であると考えております。子どもから高齢者まで、誰もが学びや生きがいを感じることのできるまちづくりを進めてまいりたいと思っております。

私はこれまで学校現場で、子どもたちや教職員、保護者、地域の皆さまとともに、「みんなが楽しい学校づくり」を大切にしてまいりました。子どもたちの笑顔や、地域の皆さまの温かい支えに、多くの力をいただいていたところですので、これからも、現場の声にしっかりと耳を傾け、対話を大切にしながら、子どもたちの健やかな成長を支え、市民の皆さまに信頼される教育行政に努めてまいります。

微力ではありますが、うきは市の教育の充実と発展のため、誠心誠意取り組んでまいります。市民の皆さまのご理解とご協力を賜りますようお願い申し上げます。

うきは市の子育てに関する情報はこちら「うきは子育て支援サイト」



エアコンの設置費用を補助します

うきは市では、深刻化する猛暑から市民の皆さんの命と健康を守るため、熱中症を発症するリスクの高い高齢者世帯や、物価高に直面する住民税非課税世帯に対し、家庭用エアコンの設置費用を補助します。

対象世帯

- ① 現在の、使用可能なエアコンが1台もない世帯
- ② うきは市に住民票があり、実際に居住している世帯
- ③ 65歳以上の方がいる世帯、または世帯員全員が住民税非課税である世帯

補助額

上限15万円（1世帯1台、申請は1回限り）
※設置工事を含まず。

申請方法（要事前相談）

上記の連絡先へ、電話または窓口にて事前にご相談ください。相談後、エアコンの設置状況を確認するため、職員がご自宅を訪問します。※エアコン購入後の申請は受け付けできません。

申請期限

令和8年12月28日まで
詳しくは、介護・高齢者支援係までお問い合わせください。



申込み・問合せ
交通政策係 73-9021
kotsu@city.ukiha.lg.jp



03 予約制乗合バスの利用方法がわからない方へのーとうきはの乗り方教室を開催します

のーとうきは使ってみませんか？

うきは市では、令和7年11月末から、予約制乗合バスのーとうきは」を運行いたします。

令和8年5月末までの述べ利用者数は9千人を突破しました。4月に実施した利用者アンケートでは、利用者満足度が8割を超え、新たな公共交通として地域に定着しつつあります。

時刻表や決まったルートがなく、Aーが予約状況に応じて配車や運行ルートを考えて運行する「のーとうきは」の詳しい利用方法は、二次元コードから市ホームページをご覧いただくか、交通政策係までお尋ねください。

職員が地域でご説明します

職員による出前説明会を実施しています。地域の集まりなどへ伺い、「のーとうきは」の利用方法をご説明します。お気軽にご相談ください。

のーとうきは乗り方教室を開催します

「のーとうきは」について、「利用方法が分からない」などの声をいただいています。安心してご利用いただけるよう、交通政策係の職員が講師となり、乗り方教室を開催します。

日時と場所

- ▼7月24日(金) 10時～11時
うきは市民センター 3階 大会議室
- ▼7月28日(火) 10時～11時
り色ふるさと館2階 研修室2

定員

各回15名（先着順）

申請方法

上記の連絡先へ、メールまたは電話で申込みください。

申請期限

令和8年7月21日(火)



06 熱中症を防ごう！
クーリングシェルターを設置します

問合せ
生活環境係
75-4972



気候変動適応法が改正され、「熱中症特別警戒アラート」が発表された場合は市が指定した施設を、暑さをしのぐことのできる「クーリングシェルター（指定暑熱避難施設）」として開放します。施設の開放時は、冷房の効いた室内で、どなたでも一時的に休憩していただけます。お気軽にご利用ください。

開放する基準

熱中症特別警戒情報（熱中症特別警戒アラート）が発表された日

指定施設

- ▼ りり色ふるさと館
- ▼ 市立図書館

※右記施設は「熱中症特別警戒アラート」が発表されていない場合も、熱中症予防を目的として一時的に立ち寄り休憩できる「涼み処」としてご利用できます。

※施設の開放は、開館時間中に限ります。閉館中はご利用できませんのでご了承ください。

07 不用な携帯電話や使用済インク
リサイクル回収ボックスを設置

問合せ 生活環境係 75-4972

うきは市では、限りある資源やモノを大切に使い、未来につなげていくため、不用になった携帯電話（スマートフォン含む）や使用済インクカートリッジのリサイクルを進めています。

うきは市役所1階の正面玄関付近にインクカートリッジ回収ボックスを、市民生活課生活環境係の窓口に携帯電話回収ボックスを設置しています。回収にご協力をお願いします。



08 ペットを飼われている方へ
ルールを守って住みよい社会に

問合せ 生活環境係 75-4972

最近、ペット（犬・ネコ等）についての苦情や相談が増えています。ペットを飼う場合は、飼い主としての責任を自覚して、同じ地域で暮らす皆さんの迷惑にならないように、ルールを守って飼いましょう。

改めて確認しましょう

- 🐾 散歩中のフンは持ち帰りましょう
- 🐾 虐待や遺棄はせず、最後まで責任をもって飼いましょう
- 🐾 放し飼いにしないでください
- 🐾 鑑札や注射済票、迷子札を付けましょう
- 🐾 必要に応じて不妊・去勢手術をしましょう
- 🐾 犬が亡くなったら市へ連絡をお願いします



04 荒廃竹林整備事業費補助金
荒廃する恐れのある竹林の手入りを支援

問合せ
林業・山村振興係
75-4975



市内の荒廃した竹林の適正な整備や荒廃の未然防止を図るため、竹林所有者等の竹林整備事業に対して補助します。

補助対象経費

- ・竹林の皆伐や間伐に要する経費
- ・皆伐や間伐した竹の処分や運搬に要する経費

補助率

経費の10分の8以内（上限50万円）

- ※所有者が施工する場合
- ▼皆伐の場合：1平方メートルあたり300円
- ▼間伐の場合：1平方メートルあたり100円

補助要件

次の①～③すべてに該当する方

- ①地目が「山林」または「原野」であること
- ②本事業による整備後、適正な管理が図られる見込みがあること
- ③竹林の整備後、再生竹の発生が見込まれる場合は、翌年度以降も適切な管理を行うこと

申請方法

市ホームページ、または林業・山村振興係窓口を設置する申請書や請求書などに必要事項を記入し、窓口で提出してください。

申請期限

令和9年3月31日まで
※予算が無くなり次第、受付を終了します。

05 6月から8月は農薬危害防止運動期間です
農薬散布時は周囲への配慮をお願いします

問合せ
農政係
75-4975

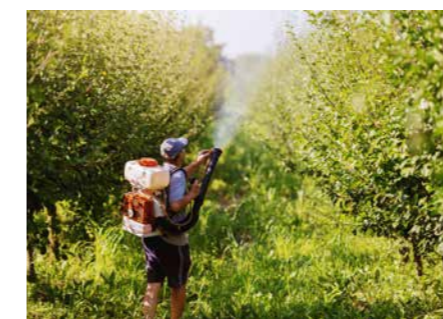

農薬は正しく使用しましょう

私たちの食卓に届く野菜や果物、米などを育てるために欠かせない「農薬」。しかし、農薬は使い方を間違えると、農作業をする人だけでなく、近隣の住民の皆さんにも影響を及ぼす可能性があります。

6月から8月は「農薬危害防止運動」の期間です。地域の安全を守るため、以下の点にご協力をお願いします。

農薬を散布する時の心がけ

農薬散布時は周囲への気配りを

住宅地や学校、公園などが集まる場所の近くで農薬を使う際は、特に注意が必要です。

- 事前の声かけ
近所の方などへ散布する日時や場所を事前に伝えましょう。
- 風の強い日は避ける
農薬は風で飛散するおそれがあります。風が弱い日に散布しましょう。

農薬の誤飲事故を防ごう

農薬を飲料用容器に移し替えるのは危険です。次の取組を徹底し、誤飲事故を未然に防ぎましょう。

- 「移し替えない」
- 「鍵のかかる場所に保管する」
- 「使い切る・適切に処分する」
余った農薬は、農業協同組合や販売店、専門の業者に相談しましょう。

農薬の注意書きをよく読もう

農薬を使う前には、必ずラベルの注意書きを確認しましょう。決められた作物や使用量、使用法を守ること、安全な農作物づくりと地域の皆さんの安心・安全につながります。一人ひとりの適正な使用を心がけましょう。



問合せ
子ども・子育て支援係
73-7330



つきは市では、市内で暮らすひとり親の皆さんと子どもたちが安心して暮らせるように、母子家庭の母、または父子家庭の父が、就職につながる能力開発のために受講した指定の教育訓練講座の受講料に対する給付金支給などのサポートを行っています。

支給額などの詳細は、二次元コードから市ホームページをご覧ください。か、子ども・子育て支援係までお問い合わせください。

ひとり親家庭支援サポート一覧

支援の種類	支援対象者	支援内容
自立支援教育訓練給付金	次のすべてに該当するひとり親家庭の母または父 ①うきは市内に居住している ②所得が児童扶養手当受給対象水準である ③適職に就くために必要であると認められる講座である	就職につながる能力開発のために受講した教育訓練講座の受講料を助成します。
高等技能訓練促進給付金	次のすべてに該当するひとり親家庭の母または父 ①うきは市内に居住している ②所得が児童扶養手当受給対象水準である ③養成機関において1年以上修業予定である ④就業または育児と修業の両立が困難であると認められる	就職に有利な資格を取得するために、養成機関で1年以上の修業をする場合、修業する期間(上限48か月)に毎月の訓練促進費を給付し、修了後にも修了支援金を給付します。
高等学校卒業程度認定試験合格支援事業	次のすべてに該当するひとり親家庭の母、父または児童 ①うきは市内に居住している ②所得が児童扶養手当受給対象水準である ③適職に就くために必要と認められる ④大学入学資格を取得していない	高等学校卒業程度認定試験の合格を目指し受講した講座の受講料を助成します。

問合せ
ファミリー・サポート・センターくろめ
0942-37-8888



詳しくは、ファミリー・サポート・センターくるめまでお問い合わせください。

▼おねがい会員(手助けっちゃん)
月1回開催する登録会で2時間程度の講習を受講していただきます。登録会の日に都合がつかない場合も、個別での登録が可能です。

▼みまもり会員(お手伝いっちゃん)
みまもり会員養成講座、または子育て支援ボランティア養成講座を受講していただきます。

登録の流れ

ファミリー・サポート・センターは、地域の中で「子育ての手助けをしてほしい人(おねがい会員)」と、「子育てのお手伝いをしたい人(みまもり会員)」が会員となって、一時的な子育てを助け合う有償ボランティアの組織です。利用するには事前の登録が必要です。

問合せ
福岡県介護保険広域連合
092-981-9071

令和8年度の介護保険料額決定通知書を送付します。

介護保険料は多くの方が年金引き(特別徴収)で納めますが、普通徴収で納付書が同封されている方は、納期限までに納付をお願いします。

納付書はコンビニや、スマートフォン決済アプリ、クレジットカードなどで支払うことができます。

所得段階別の介護保険料や納付方法など、詳しくは広域連合ホームページをご覧ください。

「介護保険制度」は、皆さまから納付された保険料で運営されています。ご理解とご協力をお願いします。

送付時期
7月下旬

担当窓口
介護・高齢者支援係
75-4105



留意事項

- ・特別な事情がなく保険料を滞納すると、介護サービス利用時の自己負担割合が増える場合があります。
- ・災害や失業など、やむを得ない理由で保険料を納めることが難しくなったときは、申請により保険料の減免や納付猶予が受けられることがあります。

問合せ 国保・年金係 75-4973

令和8年度の後期高齢者医療保険料額決定通知書を送ります。

送付時期

7月中旬

保険料額が改正されます

2年ごとの改正により、従来の医療保険料額が改正されます。また、子ども・子育て支援法の改正により、令和8年度から「子ども・子育て支援金」を徴収します。保険料の年額は、従来の医療保険料と「子ども・子育て支援金」の合計になります。詳しくは、広報うきは6月号11ページをご覧ください。国保・年金係までお問い合わせください。

問合せ 国保・年金係 75-4973

8月以降、マイナ保険証を基本とする仕組みへの円滑な移行を進めるため、資格確認書や資格情報のお知らせの郵送に関する運用を見直します。

詳しくは、広報うきは6月号10ページをご覧ください。国保・年金係までお問い合わせください。

郵送を希望しない方へ

新しい資格確認書や資格情報のお知らせの受け取りは、7月17日(金)以降に、国保・年金係または浮羽市民係の窓口までお越しください。



実行委員を募集します！
令和9年うきは市二十歳の集い



申込み・問合せ
社会教育係
75-3343

- 開催日時**
令和9年1月10日(日)
午後2時～
- 会場**
タカトリグループホールディングス白壁ホール
- 対象者**
平成18年4月2日から平成19年4月1日までに生まれた方で、①または②に該当する方
- ①うきは市に住民登録がある方
- ※申込は不要です。12月中旬に案内ハガキを送付します。
- ②うきは市出身で他市町村に転出し、うきは市の「令和9年二十歳の集い」への参加を希望する方
- ※11月3日(火)までに、市ホームページまたは二次元コードから申込みください。



▲前回の実行委員の皆さん

実行委員の募集
「令和9年二十歳の集い」の企画・運営を行う実行委員を募集します。
9月から1月1回程度の会議に参加いただき、式典の内容や記念品等話し合います。お誘い合わせのうえ、ぜひ応募ください。

▼対象者：「令和9年二十歳の集い」の参加者
▼申込方法：社会教育係へご連絡ください。
▼申込期限：8月3日(月)

求人情報をもっと見やすく！
公式LINEで「うきはしごと」をチェックしよう

問合せ
うきは市無料職業紹介所
76-9095

LINEで「うきはしごと」3 STEP

- 1** うきは市のLINEを追加しましょう
- 2** 「うきはしごと」を選択しましょう
- 3** 求人検索で気になる求人を見つけましょう

この機会に、スマホで簡単に求人検索してみませんか？

うきは市 LINE 公式アカウント
友だち登録はこちら



求人検索などの求人情報サイト「うきはしごと」はこちら



うきは市でお仕事を探すなら「うきはしごと」をチェック！
求人情報を市公式LINEアカウントから気軽に閲覧できるようになりました。
「うきはしごと」では、求人

検索から求職登録、応募まで、スマホで簡単に利用できます。
市内で「働きたい方」も「人を雇いたい事業者の方」も、ぜひLINEから「うきはしごと」をご利用ください！

補助金の活用を検討している事業者の皆さまへ
わかりやすい補助金活用セミナーを開催します

問合せ
商工振興係
76-9095

- 日時**
7月8日(水) 14時～16時
- 開催方法**
会場とオンラインのハイブリッド方式で開催します。
- 定員**
会場参加：60名
オンライン参加：80名
※どちらも先着順です。
- 対象者**
市内の法人事業者や個人事業主、創業を検討中の方



申込
7月6日までに、左下の二次元コードから申込みください。

参加方法
▼会場参加の方
り色ふるさと館2階研修室4・5へご来場ください。

▼オンライン参加の方
Zoomにて開催します。参加用URLは、開催日直前に参加申込時に入力いただいたメールにお送りします。

講師
九州経済産業局、うきは市商工会、うきは市
詳しくは、左下の二次元コードから市ホームページをご覧ください。

創業の第一歩と経営の基礎を学ぶ！
3日間の集中セミナーを開催します

問合せ
商工振興係
76-9095

- 日時**
9月5日(土)・9月6日(日)・9月12日(土)
(全3日間・計16時間)
- 会場**
筑後信用金庫吉井支店(予定)
- 対象者**
・創業を予定している方
・創業後5年未満の方
・事業承継を予定している方
・事業承継後5年未満の方

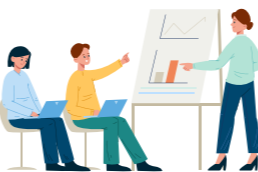

定員
10名

受講料
5,500円

申込
8月10日までに、申込用紙に必要事項を記入の上、受講料とあわせて筑後信用金庫吉井支店へ提出してください。

▼申込用紙設置場所：
・市ホームページ(上記二次元コードからご確認ください)
・商工振興係窓口
・うきは市商工会窓口
・筑後信用金庫吉井支店窓口

講師
林幸一郎さん
(林中小企業診断士事務所代表)



うまばでトライ!

ラグビータウンプロジェクト推進係 75-3343



■ラグビータウンプロジェクトとは

市とプロラグビーチーム「ルリー口福岡」が連携し、ラグビーを通じて地域のにぎわいづくりや人材育成、交流促進を進める取組です。選手と、地域や企業などをつなぎ、スポーツによる地域活性化を目指しています。

今回は、リーグワン参入2年目のシーズンを終えたルリー口福岡の豊田将万ヘッドコーチに、今期の振り返りや、地域とともに歩むチームとしての想いをお聞きしました。

■「地域に合った形」をつくれたリーグワン2年目のシーズン

昨シーズンは参入初年度ということもあり、すべてが手探りの状態でした。しかし今シーズンは、このチームや地域に合った準備の仕方を少しずつ形にでき、それが「5勝2分8敗(昨季は3勝12敗)」という結果に繋がったと感じています。敗戦のなかでも「何が足りなくて、どうすれば勝てたのか」を選手自身が理解できるようになったことは、昨年からの大きな進歩です。選手同士が切磋琢磨し、互いに成長できる環境が整ってきました。

■"地域クラブ"だからその難しさと強み

ルリー口福岡は、単一の企業が所有する実業団チームではなく、筑後地域約50社の地元企業に選手たちが勤務し、地域全体で支えられているクラブチームです。日中はそれぞれ違う仕事に就き、夜に集まって練習しているので、限られた時間の中でどれだけ質の高い練習ができるかを大事にしています。ただ、その環境は難しさだけでなく、強みにもなっています。選手同士が「どんな仕事をしているんだろう」と互いに関心を持ちながら関係を築いていて、それがチームの一体感につながっていると感じます。

■地域との距離が近づいたシーズン

今シーズンは、公開練習や地域イベントなどを通して、地域とのつながりが一層深くなったと感じています。試合の日だけでなく、普段から選手やチームを身近に感じてもらえることは、チームとしてすごく大切だと思っています。イベントなどに参加する中で、「地域の誰かの役に立てる存在でありたい」という思いも、選手たちの中で強くなってきているのではないのでしょうか。

■自治体応援デーと来シーズンへの想い

今シーズンから「自治体応援デー」という取組も始まりました。これは、ルリー口福岡と連携協定を結んでいる筑後地域の14自治体が主役となって、それぞれの地域の魅力をPRする試合です。自治体ごとに会場の雰囲気や特色も違って、選手たちも地域に応援されていることを実感できたと思います。

来シーズンは、今年あと一歩で勝ち切れなかった試合をしっかりと勝てるチームになっていきたいです。そして、「ルリー口福岡が地域にあってよかった」と思っていただけの存在を目指して、これからも地域の皆さんと一緒に成長してまいります。



▲円陣を組む豊田将万ヘッドコーチ



▲自治体応援デーの様子

ルリー口福岡 公開練習のお知らせ

地域の皆さまにチームをより身近に感じていただけるよう、公開練習を実施します。

ぜひ会場で、選手たちの熱い練習風景をご覧ください。

■開催日 7月14日(火)、24日(金)、28日(火)
8月4日(火)

■時間 各回18時45分～19時45分頃

■場所 吉井体育センターグラウンド

※小雨決行、荒天中止

※中止の場合は、ルリー口福岡公式SNSでお知らせします。



ルリー口福岡公式インスタグラムはこちら▶

LERIRO_FUKUOKA

シリーズ
人権
04

人権を育てる

人権・同和対策室 75・4984

「誰か」のことじゃない。

「人権」とは、「人間が人間らしく生きる権利で、生まれながらに持つ権利」です。

しかし、私たちの身のまわりには、人権に関わるさまざまな問題(人権課題)が起きています。

人権課題は、決して「誰かほかの人のこと」ではありません。一人ひとりが「自分のこと」として考え、互いを尊敬しあうことが大切です。

一緒に「人権」を考え、あなたの「人権」を育てていきましょう。

「理解を深め、部落差別のない社会を目指して」

部落差別は、決して過去の問題ではなく、現在もなお社会の中に根強く残っています。誤った認識から生まれる偏見や何気ない言葉が、知らず知らずのうちに誰かを傷つけてしまうこともあります。差別は、「そっとしておけば自然になくなる(寝た子を起さずな論)」では解消することはできません。



▲部落差別について学ぶ6年生

せん。解消するためには、差別について正しく知り正しく学び、一人ひとりが自身の意識や行動を見つめ直すことが大切です。市でも、同和問題啓発強調月間講演会(詳細は19ページ)や人権セミナー等を開催するとともに街頭啓発など、市民の方々を対象とする啓発や、行政職員、教職員、企業等への研修も行っています。また、部落差別に対する正しい出会いや認識を育むために、市内の小学生に対する学習会にも取り組んでいます。

法務省が定める啓発活動強調事項

部落差別(同和問題)を解消しよう

部落差別(同和問題)については、インターネット上での差別的表現の書き込みや特定の地域を同和地区として指摘する書き込み、結婚・交際、就職及び職場における差別的取扱いなどの人権問題が依然として存在しています。「部落差別の解消の推進に関する法律」の趣旨及び同法第6条に基づく調査の結果を踏まえながら、新たな差別を生むことがないように留意しつつ、真に問題の解消に資するものとなるよう、内容や手法等に配慮した啓発活動を行い、部落差別(同和問題)を解消する必要性に対する理解を深めていくことが必要です。

また、部落差別(同和問題)の解消を阻む大きな要因となっている、いわゆる「えせ同和行為」を排除するための取組を行っていくことが必要です。



部落差別(同和問題)編



法務省 HP



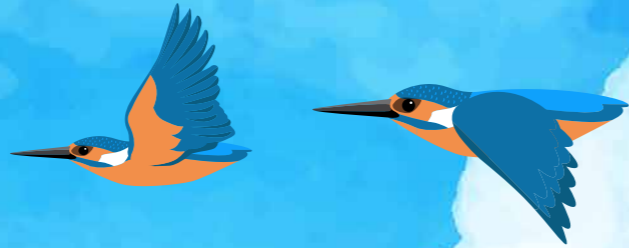

日	月	火	水
			1 (こ) 乳児健診 (4・7か月) 13:15 ~ 市役所西別館
5 (図) スペシャルおはなし会 14:00 ~ 図書館 (P16)	6 (こ) 1歳半児健診 13:15 ~ 市役所西別館 (保) 浮羽断酒会 20:00 ~ 総合福祉センター	7 (こ) 子育て相談 10:00 ~ 市役所西別館 (保) 浮羽断酒友の会 19:00 ~ うきは市民センター	8
12 (生) 高校演劇うきは発表会 10:00 ~ タカトリグループホールディング ス白壁ホール (P18)	13 (こ) 乳児健診 (10・12か月) 13:15 ~ 市役所西別館 (図) ブックスタート 13:30 ~ 市役所西別館 (保) 浮羽断酒会 20:00 ~ 総合福祉センター	14 (総) 行政相談 13:00 ~ 総合福祉センター・ うきは市民センター (生) ルリー口福岡公開練習 18:45 ~ 吉井体育センター (保) 浮羽断酒友の会 19:00 ~ うきは市民センター	15 (こ) 離乳食教室 (3月生まれ) 9:40 ~ りり色ふるさと館 1階
19 (商) 吉井祇園祭り (P18)	20 海の日	21 (シ) シルバー人材センター 入会説明会 13:30 ~ 総合福祉センター (保) 健康料理教室 10:00 ~ りり色ふるさと館 (P19)	22 (こ) 母親学級 (中期) 9:30 ~ 市役所西別館 (図) おひざだっこのおはなし会 11:00 ~ 図書館
26 	27	28 (こ) 子育て相談 10:00 ~ うきは市民センター (生) ルリー口福岡公開練習 18:45 ~ 吉井体育センター	29 (図) 夏休み自由研究教室 10:00 ~ 図書館 (P16)

【問合せなどの連絡先】

- | | | |
|---------------------|-----------------------|-----------------------------|
| (総) 総務課 75-4980 | (人) 人権・同和対策室 75-4984 | (図) 市立図書館 77-3050 |
| (協) 市民協働推進課 75-4982 | (こ) こどもみらい課 73-7330 | (福) 福祉課 75-4961 |
| (保) 保健課 75-4960 | (男) 男女共同参画推進室 77-2661 | (農) 農林振興課 75-4975 |
| (市) 市民生活課 75-4972 | (建) 建設課 75-4987 | (商) 商工観光振興課 76-9029 |
| (生) 生涯学習課 75-3343 | (水) 水環境課 75-4983 | (シ) シルバー人材センター 75-5544 |
| (企) 企画政策課 73-9021 | (学) 学校教育課 75-4950 | (年) 久留米年金事務所 0942-33-6192 |
| | (税) 税務課 75-4977 | (筑) 筑後労働者支援事務所 0942-38-7579 |

ひとのうごき (令和8年5月末時点)

「ひとのうごき」の最新情報は市のホームページで公開しています

人口 (前年同月比)
26,703 (-26)

世帯数 (前年同月比)
11,578 (+8)



税の納付期限

7/31 金

固定資産税・国民健康保険税

休日在宅医
(内科・外科順)

木	金	土
2	3 (人) 人権相談 13:00 ~ うきは市民センター	4 (図) 図書館うきうきデー
9	10	11 (図) 図書館おはなし会 11:00 ~ 図書館 (生) 高校演劇うきは発表会 14:30 ~ タカトリグループホールディング ス白壁ホール (P18)
16 (年) 年金出張相談 10:00 ~ うきは市民センター	17 (学) 小・中学校 (1学期) 終業式	18 (男) 基本のトレーニング講座 10:00 ~ りり色ふるさと館 (P18) (図) 図書館おはなし会 11:00 ~ 図書館 (商) 吉井祇園祭り (P18)
23 (図) 図書館うきうきデー (図) 折り紙相談室 14:00 ~ 図書館 (P16)	24 (人) うきは市同和問題啓発 強調月間講演会 18:30 ~ タカトリグループホールディング ス白壁ホール (P19) (生) ルリー口福岡公開練習 18:45 ~ 吉井体育センター	25 (図) 図書館おはなし会 11:00 ~ 図書館
30 (図) 折り紙相談室 14:00 ~ 図書館 (P16)	31 (男) 基本のトレーニング講座 18:30 ~ りり色ふるさと館 (P18)	

7/5 (日) 田主丸中央病院 (田主丸町) ☎ 72-2460 鳥越胃腸科外科医院 (吉井町) ☎ 75-4185
7/12 (日) 坂本内科病院 (吉井町) ☎ 75-2393 田主丸中央病院 (田主丸町) ☎ 72-2460
7/19 (日) 原鶴病院 (吉井町) ☎ 75-3135 原鶴病院 (吉井町) ☎ 75-3135
7/20 (月) うすい内科・循環器科 (吉井町) ☎ 75-2260 田主丸中央病院 (田主丸町) ☎ 72-2460
7/26 (日) 上田内科胃腸科医院 (浮羽町) ☎ 77-3588 田主丸中央病院 (田主丸町) ☎ 72-2460

※警戒レベル3 (高齢者等避難) 以上の災害時は医療機関が開設していない場合がありますので、受診前に医療機関へご確認ください。

※夜間・休日のお子さんの救急やケガで困ったときは小児救急医療電話相談「# 8000」へ
・平日 19時～翌朝 7時
・土曜 12時～翌朝 7時
・日曜・祝日 24時間

※休日当番薬局は浮羽薬剤師会ホームページでご確認ください。

住民健診を受診しよう

住民健診案内はがきを準備して、3週間前までに予約をお願いします。

▼インターネット予約は二次元コードから。

▼コールセンター 0120-113-134



うきはの地域力を高めるために

地域おこし協力隊

新メンバーを紹介します

うきは市の地域力をより高めるために、さまざまな活動をしている地域おこし協力隊。都市部から意欲ある人材を積極的に受け入れ、様々な経歴を持つ12名の隊員が地域資源を活かしたうきは市の魅力作りに取り組んでいます。今回新たに加わった2名の隊員をご紹介します。



問合せ
うきはブランド推進係 76-9029

商工観光振興課 商工振興係
事業承継支援プランナー

猿渡 結実

10年くらい前にこの町を訪れた時、「こんなに穏やかで、豊かで、魅力が溢れる町は他にない!」と、うきはの魅力に取りつかれ、いつかこの町の一員になりたいと強く思うようになりました。今回地域おこし協力隊として、念願のこの町にやってくることができました。

『事業承継』という一筋縄ではいかない難しい分野を担当させていただくのですが、まずは私自身この町を知り、この町に溶け込み、継続的な支援をしていきます。うきはの素晴らしい資源を、次へ繋げて大切に残していくお手伝いできればと意気込んでおります。よろしくお願いいたします。

企画政策課 秘書広報係
ビジョン発信プランナー

松隈 太翔

生まれ育ちは、近隣の小都市。大学から東京に移り住み、広告代理店の博報堂に10年ほど、デザインファームBIOTOPEという会社に2年弱ほど所属し、企業のブランディングに携わってきました。

ビジョン発信プランナーとして、子ども2人の親として、うきは市の魅力やこれからの市のビジョンについて発信できればと思っています。いろんな方とお話して、いろんなうきはの良さを知っていければと思いますので、よろしくお願いいたします。



■今月の休館日

6日、13日、21日、27日、31日

■今月のうきうきデー

4日、23日

うきうきデーとは?

赤ちゃんが泣いても、ちょっとおしゃべりしてもOK! 声を出して絵本を読んだり、本のお話をしたりするなど、どなたでも気兼ねなく図書館を利用することのできる日です。

お知らせ

小学生も楽しめる! スペシャルおはなし会

みんなでいろいろなおはなしを楽しみましょう。参加してくれた人にはおみやげもありますよ!

日時: 7月5日(日)
14:00~15:00
場所: 図書館3階 大会議室

夏休み企画 折り紙相談室

図書館で折り紙の疑問をスッキリ解決してみませんか? 折り紙の達人がやさしくお答えします。

日時: 7月23日、30日、
8月5日、13日、20日
14:00~15:30
場所: 図書館 おはなしコーナー

夏休み自由研究教室

小学生4~6年生を対象に、自由研究を作るサポートや、役立つ本の紹介を行います。

日時: 7月29日、
8月5日、12日、19日
10:00~11:30
場所: 図書館3階 創作室ほか

図書館だより

■開館時間/ 10:00~18:00
3階利用時間/ 9:00~22:00
※会議室利用は申込が必要です

■休館日: 毎週月曜日、毎月最終金曜日(館内整理日)

■問合せ/ うきは市立図書館(浮羽町朝田582-1)

TEL / 77-3050



最新情報はこちらから

今月のおすすめ本

児童図書



- あつひのおやくそくだもの きだに やすのり/さく あかね書房
- まゆとそらとぶくも 富安 陽子/文 福音館書店
- 海水浴場のゆうれい 斉藤 洋/作 あかね書房
- なんで古墳を造ったの? 河野 一隆/著 新泉社

一般図書



- やさしくわかる小児の予防接種 宮原 篤/著 中外医学社
- AI×家事 宮崎 真理/著 扶桑社
- 腐心 朝野 にわ/著 光文社
- 名前のないカフェ ローベルト・ゼーターラー/著 新潮社

今月の映画上映会



7月12日
■あまのがわ



7月19日
■こねこのチー
ポンポンらー夏休み

上映: 第2・3日曜日 13:30~
会場: 図書館3階小ホール

おすすめCD



■聴くと聞こえる
谷川俊太郎&谷川賢作

CD・DVD はひとり3点まで
借りられます

7/18 (土) ~ 8/23 (日)

調音の滝公園 & 吉井百年公園
プール開放のお知らせ



- 時間** 10:00 ~ 16:00
- 休み** 祝日を除く月曜日、7月21日~24日の期間
- 注意** 例年、落とし物が多発しています。ご自身の持ち物は十分ご注意ください。
- 問合せ** 建設管理係 75-4987

7/21 (火) 10:00 ~

料理初心者の方もぜひ！
健康料理教室

調理の方法で食材のうま味を生かし、おいしい減塩にチャレンジしてみませんか？



- 会場** るり色ふるさと館 調理室
- 定員** 先着 24名
- 参加費** 500円
- メニュー**
 - ・もち麦ご飯
 - ・野菜たっぷり生姜焼き
 - ・小松菜ともやしの辛し和え
 - ・オクラとトマト、ジャガイモのスープ
 - ・片栗粉でわらび餅
- 講師** うきは市食生活改善推進会
- 申込** 7月14日(火)までに、以下の問合せ先に電話で申込みください。
- 問合せ** 健康推進係 75-4960

7/11 (土)・12 (日)

第36回高校演劇うきは発表会

県内5校の高校演劇部の精鋭が嫩葉会の地であるうきは市に集結します。演劇に縁の深いこの地で、時代を超えて若者たちの熱き舞台が繰り広げられます。高校演劇の各大会以外で、複数の高校の公演をみることのできる貴重な機会です。

ぜひこの機会に、商業演劇とはひと味違う高校演劇の舞台をお楽しみください。



- 会場** タカトリグループホールディングス白壁ホール
- 主催** 福岡県高等学校芸術・文化連盟、うきは市文化事業実行委員会
- 問合せ** スポーツ文化振興係 75-3343

■上演プログラム

7月11日(土)	
14:30 ~ 15:30	三井高等学校
15:50 ~ 16:50	南筑高等学校
7月12日(日)	
10:00 ~ 11:00	明善高等学校
11:20 ~ 12:20	伝習館高等学校
13:20 ~ 14:20	八女高等学校

※上演時間は前後する場合がありますので、お時間に余裕をもってお越しください。

7/24 (金) 18:30 ~

講演会を通じて、同和問題について考えてみませんか？
うきは市同和問題啓発強調月間講演会

福岡県では毎年7月を「同和問題啓発強調月間」と定め、部落差別をなくし、一人ひとりの人権が大切にされる住みよく明るい社会を築くための活動に取り組んでいます。うきは市でも、市民の皆さんが同和問題の解決を自らの課題として捉え、差別を許さない意識の徹底を図るため、講演会を開催します。



- 会場** タカトリグループホールディングス白壁ホール
- 参加費** 無料
- 講師** 宮内 礼治さん (宮丸太舗店 店主)
- 演題** 誇りをもって生きる～想いを伝えていくことの大切さ～
- その他** 託児を希望される方は、7日前(7/17)までに以下までお申し込みください。
- 問合せ** 人権・同和对策室 75-4984



チラシのデータ等、
詳細は二次元コードから▼



7/18 (土)・19 (日)

いよいよ今月開催！
吉井祇園祭り



吉井祇園祭りは、祇園神社と高橋神社に迫力ある山笠が飾られ、まちなかを獅子や神輿が駆け抜ける伝統ある祭りです。白壁交流広場では、世代を超えて楽しめる2つのスペシャルイベントが開催予定です。

- 18日(土) 吉井祇園子ども祭り**
こども商店や学校神輿、ダンスステージなど、世代を超えて楽しめる企画が満載！
- 19日(日) 夕涼みファミリーガーデン**
美味しい飲食を片手に、祇園祭りの心地よい雰囲気やゆったり味あえる空間です。

【交通規制のお知らせ】

祭り当日は、獅子や神輿の巡行に伴い、周辺道路で交通規制を行います。皆さまのご理解とご協力をお願いします。

- 主催** うきは夏祭り実行委員会
- 問合せ** うきは観光みらいづくり公社 76-3980

7/18 (土)・31 (金)

健康には身体を知ることが近道！
基本のトレーニング講座

身体を動かす基本を知ることによって、身体機能改善につながります。どなたでもご参加ください。



- 会場** るり色ふるさと館 2階 研修室 4・5
- 日時** 18日(土) 10:00 ~ 11:30
31日(金) 18:30 ~ 20:00
- 定員** 各回先着 15名
- 持参物** 水、タオル
- 申込** 7月10日(金)までに二次元コードから申込みください。
- その他** 託児あり (各回先着 5名)
- 問合せ** 男女共同参画推進センター だんだん 77-2661





市ホームページ「うきはの今」でも地域の話題や活躍する人を紹介しています



福岡県総合防災訓練を実施しました
関係機関約千百人が参加

5月24日、筑後川大石分水路で、福岡県、久留米市との共催による「福岡県総合防災訓練」を実施しました。訓練には福岡県をはじめとする自治体や消防、警察、自衛隊などの公的機関、病院などの医療機関、電力会社や通信事業者などのインフラ・ライフライン事業者のほか、大石小学校の児童や大石地区自治協議会などの地域住民ら、約1,100人が参加しました。

訓練は、大雨と地震が同時に発生する複合災害により、うきは市と久留米市が同時に被災したという想定で実施。関係機関が密接に連携体制を確認しながら、孤立地域へのドローンによる救援物資の輸送や、土石流で倒壊した家屋や埋没した車両からの救助活動など、さまざまな状況を想定した実践的な訓練に取り組みました。



訓練本部長を務めた服部知事は「訓練に取り組まれる皆さまのお姿を拝見して、大変心強く思う。災害時の迅速かつ確かな対応のためには、関係機関の緊密な連携が重要であると改めて認識した」とあいさつしました。

また、訓練に参加した権藤市長は、「さまざまな関係者が一体となって対応する姿から、平常時からの連携の積み重ねの大切さを改めて感じた。訓練で得た気づきや課題を、今後の防災対応に確実に生かしていきたい」と防災対応への決意を新たにしていました。



7月は「社会を明るくする運動」の強調月間・再犯防止啓発月間です。同運動は今年で76回目を迎え、犯罪や非行の防止と、犯罪や非行を起こした人たちの更生について理解を深めてもらう運動で、全国で展開されています。

5月27日は、強調月間を前に、うきはは保護区保護司会の皆さんが市役所を訪れ、内閣総理大臣のメッセージを伝達しました。

保護司は、犯罪や非行をした人の立ち直りを地域で支える民間ボランティアです。うきはは保護区保護司会は、「保護司は高齢化やなり手不足という課題を抱えている。この運動を通して、一人でも多くの人に関心を持ってもらえたらうれしい」と話しました。



犯罪や非行のない
明るい地域社会を目指して



5月15日、市役所西別館で地域献血を実施しました。事前のポスター掲示や呼びかけなど、市民の皆さまのご協力により、138名の方に献血に参加していただきました。

当日は、浮羽みのうライオンズクラブのご協力のもと、参加者の皆さまへ卵の詰合せが提供されました。地域献血にご協力いただきました皆さまに、あらためて御礼申し上げます。

献血は医療を支える大切な活動で、輸血を必要とする患者さんの治療に役立てられます。今後も皆さまのご協力をお願いします。

※ 次回は9月4日に実施予定です。



献血は命をつなぐボランティア
地域献血を実施しました



企業による地域貢献活動が広がる
地域の自然にふれ、
地域とのつながりを育む

「会社のまわりをきれいにするだけでなく、地域の自然や住民の皆様との活動にもっと関わられたら」

そんな思いから、日本精工九州株式会社では、地域の環境保全活動への参加を始めています。

直近では、筑後川漁業組合の「鮎の放流活動」に参加。実際に現場に足を運んだ社員の方からは、「うきはの豊かな自然にふれ、心身のリフレッシュになった」という声や、中には「ごみが思った以上に多くて驚いた。環境保全は、意外と近いところから始めなければならないと思った」といった声も聞かれました。



写真提供：日本精工九州株式会社

うきは市には、豊かな自然があります。その一方で、その環境を守り続けていくためには、多くの人の力が必要です。

同社ではこれまでも会社の近隣の清掃活動や、グラウンドの貸し出しなどを通して、地域への貢献活動を行ってききましたが、今後は河川や森林の保全活動などにも参加しながら、地域との関わりをさらに広げていきたいと考えているそうです。

「社員の多くがうきは市や近隣地域で暮らしています。地域に育ててもらっている企業として、少しでも恩返しができるとうれしいですね」

地域の団体や企業、住民のみなさんと力を合わせながら、未来のうきはにつながる活動の輪が少しずつ広がっています。

市民の皆さんも、もし地域の保全活動等でご相談したいことがあれば、お声がけしてみてください。

日本精工九州株式会社の環境保全・地域への取組の詳細は公式ホームページをご覧ください





市ホームページ「うきはの今」でも地域の話題や活躍する人を紹介しています



諫山さんご夫妻

うきは自慢の桃づくり
自然とともに、日々を重ねて。

佐々木桃園さんは、「桃を通じて季節を旅するように楽しんでほしい、家族や大切な人との話題になってほしい」との思いで桃を栽培しています。

代表の佐々木裕記さんは代々続く農家の家に生まれ、農業大学で学びを深めた後、農産物の流通の現場を経験し、地元であるうきは市に戻って就農しています。

毎日畑に出て、目で見て確認することや、追肥などによる豊かな土をつくることなどにこだわり、丁寧に栽培されています。そのようなこだわりにより、2024年には農産物の品評会「野菜ソムリエサミット」青果部門で銀賞を受賞するなど、高い評価を受けています。



裕記さんによると、今季は7品種を栽培し、約2万3千個の収穫を見込んでいます。また、全国の品評会への参加にも意欲を見せ、お客さんに満足していただけるサービスの提供に努めています。

市内の農家さんが栽培した桃などの農産物は、「道の駅うきは」や「にじの耳納の里」で購入できます。うきはで真心込めて育てられた桃、味わってみませんか。



6月に入り、市内では桃の収穫・出荷が始まっています。お話を伺ったのは、浮羽町三春の諫山さんご夫妻と、浮羽町山北の佐々木桃園さんです。

諫山さんご夫妻は、約40年前から自宅裏の傾斜地を活用し、桃をはじめ梨や柿などを栽培しています。

ご夫妻で力を合わせながら栽培を続け、昨年は1本あたり約2,000個の桃を出荷しました。

「桃の収穫が終われば、次は梨や柿の管理が待っています」と話すご夫妻。四季を通じた果樹栽培が、生きがいにもつながっているようでした。



佐々木桃園の皆さん



5月29日・30日、浮羽町小塩地区で小塩ホタル祭りが開催されました。この祭りは約37年前に始まり、今年で35回目を迎えます。当日は久留米市をはじめ市外からも多くの来場者が訪れました。

会場では、地域住民による見どころマップの作成や灯籠の設置など、ホタル鑑賞を楽しんでもらうための工夫が施されていました。また、地元の出店が並び、来場者は幻想的に舞うホタルを眺めながら、食事や交流を楽しんでいました。

久留米市から家族で訪れた来場者は、「ホタルの時期になり、地域情報サイトで祭りの情報を見かけたので来てみました。地域の皆さんの温かいおもてなしも印象的でした」と笑顔を見せました。



水の恵みを感じる南新川まつり
受け継がれる自然と歴史



小塩ホタル祭りが開催

地域で守り育てるホタルの里

小塩地区にある障害者支援施設「希望が丘」のスタッフは、「利用者の皆さんと一緒に訪れました。地域の行事を楽しめる貴重な機会になりました」と感想を述べました。

地元の方は、「毎年この時期には各地から多くの人々が小塩を訪れます。こどもから大人まで毎年楽しみにしているお祭りです」と祭りへの思いを語りました。

小塩地区は、地域ぐるみで取り組むホタルの保全活動が評価され、「生物多様性保全上重要な里地里山」に指定されています。祭りは、こうした地域の取組を知ってもらう機会にもなっています。



5月30日、吉井町で南新川まつりが開催されました。江戸時代にうきはの農業を支える水路を整備した5人の庄屋の偉業によって守られてきた水辺環境や水の文化に親しむことを目的に、こどもから大人まで楽しめるイベントとして行われています。

当日は、日中に南新川で「川底探検の部」、夕方からは素盞鳴神社で「まつりの部」が開催されました。「川底探検の部」では、参加したこどもたちが紙芝居で南新川の歴史を学んだ後、川に入って生き物を観察し、魚のつかみ取りに挑戦しました。また、夕方の「まつりの部」で使用する灯籠の絵付けも行われ、思い思いの絵を描くこどもたちの姿が見られました。

うきは市は水の豊かなまちとして知られており、地域に根付いた水の文化や自然環境を守りながら、次世代へと継承する取組が続けられています。

JR九州からのお願い

鉄道付近で作業をされる方へ

鉄道事故は、一歩間違えば脱線事故や感電事故など大惨事を引き起こす可能性があります。

線路沿線での建物の建設・解体や庭木、山林の木の伐採などを行う場合は、JR九州へご相談ください。

詳しくはJR九州ホームページをご覧ください。

▶問合せ

JR九州 博多保線区
092-642-1720

久留米地域職業訓練センター

講座のお知らせ

定員は①～③すべて15名。

① 3Dプリンターによるものづくり体験講座

▶日時

7月19日(日)
10:00～16:00

▶対象

パソコン使用経験のある方

▶受講料 6,600円

②ワード1週間マスター

▶日時

8月17日(月)～21日(金)
13:00～17:00

▶対象 初心者の方

▶受講料 22,000円

③Illustrator&Photoshop入門

▶日時

8月22日(土)～
10月17日(土) 毎週土曜日
13:00～17:00

▶対象

パソコンの基本操作ができる方

▶受講料 30,800円

▶受講予約・問合せ

久留米地域職業訓練センター
電話：0942-44-5201
FAX：0942-43-2964

緑化講習会

庭の手入れ機械のメンテナンス (刈払機、ヘッジトリマー等)

参加者募集

▶日時

7月25日(土)
9:30～12:00

▶材料費

無料

▶定員

先着25名

▶会場

福岡県緑化センター
久留米市田主丸町益生田1125

▶申込

7月17日(金)までに、
電話またはFAXでの申込み
(月曜日休館)

▶問合せ

電話：0943-72-1193
FAX：0943-72-1558

こども緑の教室(自由研究としての葉っぱの学習)

▶日時

8月8日(土)
13:30～15:00

▶材料費

無料

▶定員

先着20名

▶会場

福岡県緑化センター
久留米市田主丸町益生田1125

▶申込

7月31日(金)までに、
電話またはFAXでの申込み
(月曜日休館)

▶問合せ

電話：0943-72-1193
FAX：0943-72-1558



くらしの情報

企業版ふるさと納税のご寄附をいただきました。

うきは市の取組にご賛同いただいた企業の皆さまから、企業版ふるさと納税の寄附をいただきましたので紹介します。うきは市を応援いただき、ありがとうございます。いただいたご寄附は大切に活用させていただきます。

株式会社手島建築設計事務所 (本社：福岡市)

1,000,000円

▶問合せ

ふるさと納税推進係
73-9021

耳納ねっと!の料理教室

▶日時

7月10日(金) 10:00～
「スタミナ中華丼」

7月24日(金) 10:00～
「夏バテ予防のランチプレート」

▶場所 再生工房(耳納クリーンステーション南側)

▶予約 要予約

▶費用 受講料・材料代

▶問合せ 耳納ねっと! 76-2077(月曜休館)

耳納ねっと!では、料理教室のほか、リフォーム・布ぞうり・裂織・一閑張り・きんつぎ教室を開催しています。皆さまのご参加をお待ちしています。

▲「耳納ねっと!の料理教室」の様子

うきは警察署からのお知らせ

国際電話による二重電話詐欺被害に注意! 【国際電話利用休止サービス】 ～申込みの流れ～

犯人からの電話の半数以上が「+」から始まる国際電話番号からです。
海外との電話が不要な方は、発信・着信を

無償で休止できます(固定電話のみ)

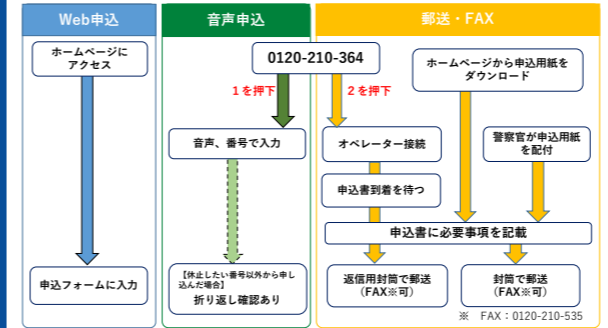

※警察官が申込手続きをサポートします。
希望される方はお気軽にうきは警察署まで。

本サービスは、固定電話・ひかり電話が対象(携帯電話は対象外)です。

国際電話不取扱受付センター

電話番号 0120-210-364 (通話料無料)
取扱時間 オペレータ案内: 平日午前9時から
午後5時まで
自動音声案内: 平日、土日祝24時間
ホームページ: <https://www.kokusai-teishi.com> 詳細情報はこちら



うきは警察署 TEL 76-5110

浮羽消防署からのお知らせ

水辺の事故を防ごう!

毎年、夏場の海や川でのレジャーでおぼれるなどの水辺での事故が多く発生しています。

水辺の事故は、重大な事態になりかねません。

次の7つのポイントを理解し、水辺での事故を防ぎましょう。

○「水の事故」から命を守る7つのポイント

- (1) 「立入禁止」の場所には近づかない
- (2) 体調が悪いときは無理をしない
- (3) 単独行動を避ける
- (4) こどもから目を離さない
- (5) お酒を飲んだら海や川には入らない
- (6) ライフジャケットの常時着用
- (7) 連絡手段の確保



久留米広域消防本部 浮羽消防署 TEL 72-4193

防災だより No.73

防災の『衣替え』って?

一度準備すると、つつい安心しがちな防災リュックですが……

災害対策にも、季節に応じた『衣替え』が必要です。定期的な見直し、大切な方の命を守ります。

防災クイズ

防災リュックに入れた非常用食品や飲料の賞味・消費期限を確認する、理想的なタイミングはいつ?

- A: 年末の大掃除のタイミング(12月)
 - B: 半年ごと、衣替えのタイミング(5月と12月)
 - C: 思い出したとき
- 正解は下の枠内

「防災リュック」の賞味・消費期限を確認するタイミングはいつ? 正解は下の枠内

■夏場に必要物品の一例

水や電気が使えない過酷な暑さの中で、少しでも快適に過ごし、体調を守るためのアイテムです。

▼暑さ・衛生対策

冷感タオル、冷却シート、クールネックリング
体拭きシート、ウェットシート、ドライシャンプー
うちわ



▼衣類・不快感対策

吸汗性の下着、多めの着替え、タオル、手ぬぐい
消臭袋、虫よけスプレー



▼熱中症・その他対策

塩飴、塩分タブレット
遮熱シート(資材や車内温度の上昇防止)



まずは身の回りの確認から。

みんなで『もしも』に強いまちをつくらせていきましょう。



消防防災係 TEL 75-4982



うきはあと

こども家庭センター『うきはあと』では、妊娠期から子育て期まで切れ目のない相談支援を行っています。

子育てのことやご家庭のことなど、気になることがありましたら、ひとりで抱え込まず、お気軽にご相談ください。

相談窓口

こども家庭センター「うきはあと」(うきは市役所 西別館内)

電話：0943-73-9151

月曜日から金曜日(祝日、年末年始を除く) 8:30～17:00

子育て相談フォームはこちら▼



ひとり親サポートセンターからお知らせ

ひとり親家庭の方等を対象に、生活における困りごとや養育費相談、ひとり親家庭のための学習支援等を行っています。以下の支援を希望される方は、まずはお電話ください。

○各種相談(生活の困りごと、養育費等) 来所相談と出張相談(各市町村役場等) 随時受付

○就業支援講座 「Canva 講座」「Word 講座」

▶会場 えーるピア久留米 (久留米市諏訪野町 1830-6)

▶問合せ 久留米ひとり親サポートセンター (久留米市城南町 15-3 久留米市役所内)

電話：0942-32-1140



○無料弁護士相談(要予約) ▶定員 各日4名 ▶日時: 毎月第1水曜 13:00～15:00 毎月第2・4水曜 18:00～20:00

▶問合せ ひとり親サポートセンター(春日市原町 3-1-7 クローバープラザ内)

電話：092-584-3931

○ひとり親家庭のための学習支援 ボランティア事業

▶対象 ひとり親家庭の小、中学生

▶料金：無料 詳細は二次元コードから

▶問合せ 福岡県母子寡婦福祉連合会(春日市原町 3-1-7 クローバープラザ内)

電話：092-584-3922

相続セミナーの開催

▶日時 7月18日(土) 13:00～14:30 12:30 受付開始

▶会場 筑後弁護士会館 (久留米市篠山町 11-5)

▶主催 福岡県弁護士会筑後部会

▶参加費 無料

▶申込 予約は不要

▶定員 先着40名程度

▶問合せ 福岡県弁護士会筑後部会法律相談センター 電話：0942-30-0144

夏休み国内交流事業参加者募集

公益財団法人国際青少年研修協会では、夏休みに大自然を体験するプログラムの参加者を募集しています。

○富士山青少年国際交流キャンプ

▶日時 8月4日(火)～8日(土)

▶対象 小学3年生～中学3年生

○小笠原アドベンチャースクール

▶日時 8月14日(金)～20日(木)

▶対象 小学3年生～中学3年生

費用等の詳細確認、オンライン説明会への参加、申込みについては、以下の二次元コードから同会ホームページをご覧ください。



▶問合せ 公益財団法人国際青少年研修協会 電話：03-6825-3130

自衛官採用試験

▶募集種目

①第2回一般曹候補生 18歳以上33歳未満の方

②第3回2等陸海空士 18歳以上33歳未満の方

▶受付期間 7月1日(水)～9月1日(火)

▶試験日 ①一次試験(web筆記試験) 9月16日(水)～18日(金) うち1日

二次試験 10月18日(日)～22日(木) うち1日

②web筆記試験 9月16日(水)～18日(金) うち1日

口述・身体検査 9月19日(土)～

10月4日(日) うち1日

▶試験会場 陸上自衛隊久留米駐屯地 または前川原駐屯地

▶申込 各種試験はインターネットから応募できます。

▶問合せ 自衛隊福岡地方協力本部 久留米地域事務所 (久留米市諏訪野町 2401)

電話：0942-38-1616

詳しくは二次元コードからご確認ください。

▶自衛隊福岡地方協力本部 HP

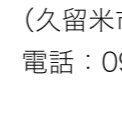

▶自衛官募集サイト



久留米広域消防本部 消防職員採用試験

▶職種・人員 消防吏員・7名程度

▶資格 平成17年4月2日から平成21年4月1日までに生まれた方

▶試験日・会場 9月20日(日) 久留米市立城南中学校 (久留米市城南町 11-4)

▶試験案内開始 7月1日(水)～

▶申込期間 7月25日(土)～8月14日(金) 郵送のみの受付で、8月14日の消印まで有効

▶試験案内・受験申込書配布場所 消防本部人事研修課 久留米、三井、浮羽、三瀬、大川消防署及び各消防出張所、久留米市、大川市、小郡市、うきは市、大刀洗町及び大木町の市(町)庁舎の総合案内等。なお、ホームページでも案内しています。

▶問合せ 久留米広域消防本部 人事研修課 電話：0942-38-5163 FAX：0942-38-5172

▶久留米広域消防本部 HP



18日

さとうえいと 佐藤瑛仁ちゃん 1歳のお誕生日おめでとう! これからも元気いっぱいたくさん笑って過ごそうね^^

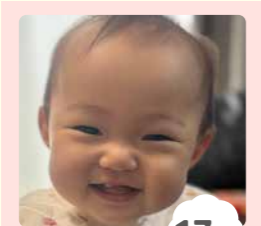

17日

こばやしあおい 小林蒼依ちゃん あおいちゃん1歳の誕生日おめでとう! これからもいっぱい食べて大きくなってね!

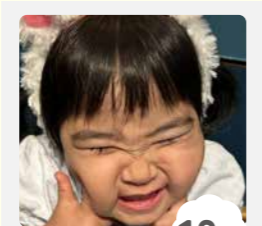

12日

かねこりなつ 金子日夏ちゃん いっぱいたべていっぱいあそんで、ニコニコ笑顔で大きくなってね!

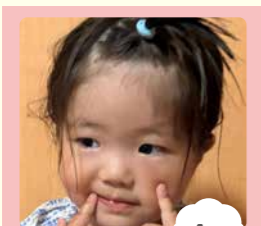

4日

こがのどか 古賀和花ちゃん 2歳のお誕生日おめでとう! いつも笑顔いっぱい元気なのんちゃんが大好きだよ!

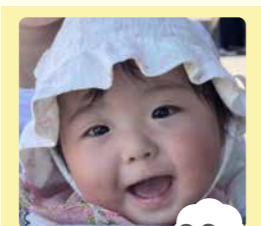

26日

かけはしりの 梯里乃ちゃん 元気にすくすく育ってくれてありがとう! お父さんもお母さんも毎日幸せです!



24日

まつだほのか 松田葵乃夏ちゃん ほのちゃんのニコニコ笑顔が大好きだよ! これからもお姉ちゃん達といっぱい遊ぼうね

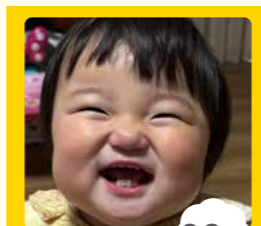

30日

くぼことな 久保琴風ちゃん 誕生日おめでとう! いつもことなの笑顔に癒されています! 元気にすくすく育ってね!



うきはっ子を募集しています。うきは市内在住で8月生まれのお子さん(1～3歳)を先着12名受け付けます。

左の二次元コードからお申込みください。(申込期限：6月25日から7月5日まで)

■問合せ 秘書広報係 73-9021

暑くなる時期のおでかけに

のるーとうきはの利用はうきは市公式 LINE から!

■秘書広報係 73-9021

うきは市公式 LINE アカウントでは、トーク画面のメニューから「のるーとうきは」の様々な機能にアクセスできます。

暑い時期にも、日頃の買い物やちょっとおでかけに、「のるーとうきは」をご利用ください。



友だち登録はこちらから



うきは市公式ホームページ



うきは市公式 LINE アカウント

広告

パットリリッシュ マド本舗 住まいの 寒い 暑い その原因は「窓」かも!?

パットリリッシュ マド本舗 マドとドアの専門店

お家のお悩みは**末次トーヨー住器**にご相談ください
断熱リフォームにお得な補助金もご利用いただけます!

見積り無料 末次トーヨー住器株式会社 TEL.0943-75-5195
福岡県うきは市吉井町千年41 定休日/日曜日・祭日・一部土曜日
営業時間/8:00 ~ 17:00 E-mail:suetsugu2tp@deluxe.ocn.ne.jp

福岡くるめ 大切なご葬儀（一般葬・家族葬）を承ります

アルカスうきは **アルカス吉井**

うきは市浮羽町朝田 694-1 ☎ 0943-77-1030 うきは市吉井町 682-1 ☎ 0943-74-2200
(お電話での相談は 24 時間受け付けております)

事前相談はアルカス吉井にて承っております。(受付時間 午前9時~午後5時)

NSK 日本精工九州株式会社

健康重点取り組み **健康経営宣言**

生活習慣病対策 健康経営 睡眠の質向上
イキイキ向上 喫煙対策

当社は従業員の健康こそが持続的成長に資する重要な要素と捉え、従業員が健康になれる施策を進めます。

代表取締役社長 菊池 健次郎

レザー工房 HakuGin

オーダー・革製品・革小物作り体験

場所：うきは市浮羽町朝田590-11
TEL：050-5896-2744

INDAC 株式会社九州イノアック

九州イノアック
MADE IN KYUSHU

浮羽第1工場：うきは市浮羽町三春 1266
浮羽第2工場：うきは市浮羽町三春 700-3
工場直営 寝具店：カラーフォーム健康ショップうきは（浮羽第1工場内）

5周年記念 感謝祭

7/17(金)~7/20(祝)

7/18・7/19 限定 **ウレタン縁日 & マルシェ**

毎年恒例 家族みんなで楽しめる♪

セールとウレタン縁日の情報はこちらから

発行・編集 うきは市
〒839-1393 福岡県うきは市吉井町新治316
「広報うきは」の文字は、読みやすいユニバーサルフォントを使用しています。