

広報うきは

2026

UKIHA

No.455

5

実家のこと、
— 空き家の未来、
— どうするか
— 考えてみませんか

特集：実家のこと、どうする？

実家を相続したり、一人暮らしの親が施設に入居したりといったきっかけで家族が住んでいた家が空き家に。画像は市内で実際に存在した空き家を撮影したものです。この機会に家族で住まいの未来を考えてみませんか？

今すぐチェック!

実家の管理、できていますか?

空き家の所有者は、所有する空き家へ月1回以上訪問することが理想的です。定期的に訪問することで、建物の劣化を防ぎ、近隣トラブルや犯罪リスクを減らすことができます。右のリストからすぐにできることを確認してみましょう!



次の中ですぐできることにチェックを入れてみよう!

- 定期的な除草や庭木の剪定、室内の換気
- 出入り口の施錠、夜間ライトの点灯
- 郵便受けの整理
- 近所や自治会に連絡先を伝えておく
- 害虫の駆除
- 水道・ガス・電気などライフラインの確認



Q. 自分で管理することが難しい場合は?

空き家管理サービスを利用する、賃貸物件として活用する、または売却するという3つの選択肢があります。



建設課 移住・空き家対策係
うきは暮らし支援プランナー
霧田さん

重要なのは、「将来的にどのように活用するか」を見据えて管理していくことです。きちんと手入れされた空き家は、売却や賃貸を行う際に有利な条件につながります。



解体前



解体後

実際どのように解消する?

— 市内の空き家問題の解消事例

空き家となった実家
解体を決断しました

市内で空き家となっていた実家を解体された中嶋さんに、決断の理由や実際の流れなどについてお話を伺いました。



中嶋さん

■「迷惑をかけたくない」という思い

祖父母が住んでいましたが、亡くなってから10年以上空き家のままでした。住む人がなくなったことに加え、建物の老朽化やタヌキなどの害獣の住処になっていたため解体することにしました。それまでは台風などの災害時には屋根が飛ぶのではないかと心配が絶えませんでした。また、子どもに任せず、元気うちに片づけたかったです。

■解体の際は補助金を活用

まず建設課に電話で問い合わせ、その後市職員に現地を確認してもらい、補助金の対象かを確認しました。その結果、解体費用に対して50万円の補助を受け、更地にできました。

■心のモヤモヤが、スッキリ消えた

費用はかかりましたが、大きな心配事がなくなり、精神面で気持ちがすっきりしました。先延ばしにしていたことが、実際に動いてみると本当に楽になります。物価高騰の影響で解体費用も上がっているため、金銭面的にも早めの対応がおすすめです。

空き家のことでお悩みの方、まずはお気軽に相談してみませんか?

特集

— 空き家の未来、考えてみませんか

実家のこと、どうする?



市内の空き家数

742件

(うきは市空家等実態調査/令和5年3月時点)

平成28年と令和5年の空き家数を比較すると、空き家は4.38%減少しています。

近年、全国的に人口減少や、既存建築物の老朽化等に伴い、使用されていない空き家が増加しています。空き家等の中には、適切な管理が行われていない結果として、老朽化による建物の倒壊の危険性や治安の悪化、不審者の侵入や害虫の発生など、防災・防犯・安全・環境・景観の阻害など多岐にわたる問題を生じさせ、地域住民の生活環境に深刻な影響を及ぼしているものもあり、早急な対策の実施が求められています。

令和5年12月13日施行の「空家等対策の推進に関する特別措置法」の一部改正により、空き家所有者の責務が強化され、空き家の除却(解体)や活用により適切な管理を推進するための措置が強化されました。

■問合せ

建設課 移住・空き家対策係 75-4987

01 建物の状態が悪化する

人が住まない家は傷みやすく、価値が下がってしまいます。特に梅雨や夏場は換気不足によりカビが発生しやすく、庭木や雑草も伸びて外観や室内環境が悪化します。その結果、建物全体の状態がさらに悪くなってしまいます。



▲家具などがそのまま放置されている状態

空き家を放置すると
どうなる?



空き家を放置することは、様々なリスクがあります。資産価値が低下し、売買等が困難になるほか、地域に迷惑をかけるおそれもあります。

時間が経つほど問題は深刻に...
早めに動くことをお勧めします!

02 近所への悪影響

管理が行き届かなくなり、庭木のはみ出しや害虫・ネズミの発生、ごみの放置による悪臭などが起こりやすくなります。さらに、不法侵入による治安の悪化や、災害時の倒壊・外壁や屋根材の落下などにより、近隣住民に迷惑をかける可能性があります。

03 手間もお金もかかる

住まなくても、定期的に庭木の手入れや室内の換気を行う必要があります。また、固定資産税や修繕費に加え、処分する場合は解体費もかさむなど、継続的に手間と費用がかかります。



建設課 移住・空き家対策係
中嶋さん

詳しくは二次元コードから市ホームページ
をご覧ください、建設課 ☎ 75-4987
までお問い合わせください



建設課 移住・空き家対策係
権藤さん

空き家や建物に関する 補助制度をご紹介します

解体・撤去する場合

老朽危険家屋の解体

安全な生活環境や、まちの良好な
景観を維持するため、老朽化した
危険性の高い家屋を解体する際の
費用を助成します。

助成額 **解体費用の 1/2**
(上限50万円)

▼対象となる建物

居住用に供される住宅で、周辺の
住環境に悪影響を与え、放置され
ている木造または軽量鉄骨造の建
築物。市職員が、破損の程度等
について事前に判定を行
い、基準を満たしている
もの。



危険なブロック塀等の撤去

地震等により倒壊する恐れのある
ブロック塀等が、人命に危険を及
ぼしたり、緊急車両の通行を妨げ
たりすることを防ぐため、危険なブ
ロック塀等の撤去費を助成します。

助成額 **撤去費用の 1/2**
(上限10万9千円)

▼対象となるブロック塀等

国・県・市道や通学路に面する高
さ1メートル以上のブロック塀等
で、ひび割れ又は傾きが認められる等、
特に危険な状態にある
もの。



木造住宅の耐震改修

震災に強いまちづくりを推進するた
め、木造戸建住宅の耐震改修工
事や建替え等に伴う除却に要する
費用の一部を助成します。

助成額
・ **耐震改修工事費の 1/2**
(上限100万円)

・ **建替え等に伴う除却費の
23%** (上限30万円)

▼対象となる住宅

・ 昭和56年5月31日以前に建築ま
たは工事着手した、階数が2階
以下の木造戸建て住宅。

・ 耐震診断の結果、上部構造評点
が1.0未満で、建物全体を1.0
以上または1階部分の上部構造
評点が1.0以上になる耐震改修
工事

・ 自らが居住するために地震に対
する安全性が確保された住宅を
建築、賃借等により確保し、除
却を行う際に、耐震診断の結果、
上部構造評点が1.0
未満になる住宅。



改修する場合

NEW!

Uターン者の実家等改修

Uターン者が定住する目的で転入す
る場合に、実家等の改修費用を助
成します。

▼対象となる改修工事

市内の業者による増築、改築、修
繕、模様替え、設備改善などの工
事

※対象者や対象となる改修工事な
どの詳細は、移住・
空き家対策係までお
問合せください。



空き家のリフォーム

市内の空き家の有効活用と定住者
等への支援を図るため、空き家の
リフォーム費用を助成します。

▼補助限度額

	姫治地区	姫治地区以外
移住者	200万円	100万円
移住者以外	100万円	50万円

▼対象者

①補助対象住宅を購入する方

②リフォーム工事完了日
から起算して10年間、
定住される方



令和8年4月から
移住者の補助限度額を
拡充しました!

空き家の管理や活用で、 お悩みはありませんか？

空き家は適切に管理され
ていないと、屋根や外壁の傷
み、害虫の発生などにつなが
ります。また、不審者の侵入
など防犯面のリスクも高まり
ます。

全国空き家アドバイザー協
議会福岡県うきは支部では、
空き家に関する相談を受け付
けています。今後の活用や売
却、管理方法などについて、
専門のスタッフがわかりやす
く説明します。また、予約制
で個別相談を実施しているほ
か、空き家の定期管理（見回
り・簡易点検等）にも対応し
ています。

問合せ
全国空き家アドバイザー協議会
福岡県うきは支部
住所▶うきは市浮羽町朝田 587-1
電話▶77-4640
問合せ専用メール▶
ukiha.akiya@gmail.com

売却をお考えの方へ

うきは市空き家バンクで あなたの家を入居希望者へ橋渡しします

うきは市空き家バンク制度とは？

所有者が手放したい空き家の物件情報を市の
ホームページに登録し、第三者に紹介する制
度です。市の認定を受けた不動産事業者が物
件の調査・査定を行い、住まいに適した空き
家の情報を提供します（条件あり）。

空き家バンク制度の流れ

詳しくは二次元コードから市ホームページを
ご覧ください



- STEP 01 物件状況・情報の確認
所有する空き家に関する権利関係を確認する
- STEP 02 空き家バンクの登録について相談
お問い合わせフォーム(二次元コード)、
または電話(建設課 移住・空き家
対策係 75-4987)で問い合わせる
- STEP 03 現地調査
市職員や認定不動産事業者が現地を確認する
- STEP 04 物件の査定
空き家バンクの対象物件となれば、認定不動産事業
者が査定を行う
- STEP 05 交渉、契約、登録完了
査定額を確認後、空き家バンクに登録される

売る・貸す場合

空き家バンクへの登録

空き家を処分する所有者に対し、相続登記手続き費
用や家財処分費用の一部、成約時の奨励金などを
助成します。

また、自治協議会の働きかけにより登録が行われた
場合には、自治協議会に対して協力金を交付します。

▼対象者

- ・ 空き家バンクに登録される空き家等の所有者
- ・ 空き家バンクに登録することを確約できる方

▼助成額

- ・ **相続等登記手続き費用の 2/3** (上限5万円)
- ・ **家財を処分する費用の 2/3** (上限5万円)
- ・ 空き家バンクに登録した
物件の成約で **5万円**
- ・ 空き家等の所有者に空き家バンクへの登
録を働きかける自治協議会に対して
協力金 **5万円**

STEP 0 相談前に次の4つを確認しましょう
事前の確認で手続きがスムーズに!

- 相続や登記などの権利関係を確認
必要に応じて司法書士に相談を
 - 建物の状況を確認
雨漏りやシロアリの有無、ライフラインの使用
 - 建物の履歴がわかる資料の整理
 - 農地の保有の確認
農地を扱う場合、取引に制限がかかる場合あり
- + 固定資産税納税通知書の確認もお忘れなく!



住まいの未来を家族で考える エンディングノート

「住まいのエンディン
グノート」は住まいに関す
る情報や将来住まいをどう
して欲しいかなどを書いて
残しておくノートです。
空き家にしないために、
住まいを相続した家族が困
らないように、ご家族で今
から一緒に話し合ってみま
せんか？詳しくは二次元
コードからご覧ください。



予算

問合せ 財政係 73-9152

過去最大規模

令和8年度一般会計

184.4 億円

前年度比 2.2 億円増

- 自主財源…市が自主的に集めることができる収入
- 依存財源…国や県から交付または割り当てられる収入
- 市税…市民税、固定資産税、軽自動車税など
- 繰入金…財政調整基金等からの繰入金
- 諸収入…藤波ダム小水力発電収入など
- その他…使用料・手数料、分担金・負担金など
- 地方交付税…所得税などの国税から交付される収入
- 国庫・県支出金…市の事業に国・県から交付される収入
- 市債…大きな費用が必要となる事業のための長期的な借入金
- 各種交付金等…地方消費税交付金・森林環境譲与税など

うきは市が令和8年度に「どれだけのお金を集めて、何にどれくらいのお金を使う予定なのか」をお知らせします。今年度の一般会計当初予算は、令和7年度と比較して、1.2%増加しています。

市税を含む自主財源は、歳入全体の約34%を占める63億2,203万円、地方交付税等の依存財源は、歳入全体の約66%を占める121億1,697万円となっています。



※数値や構成費は端数処理のため、合計が合わないことがあります

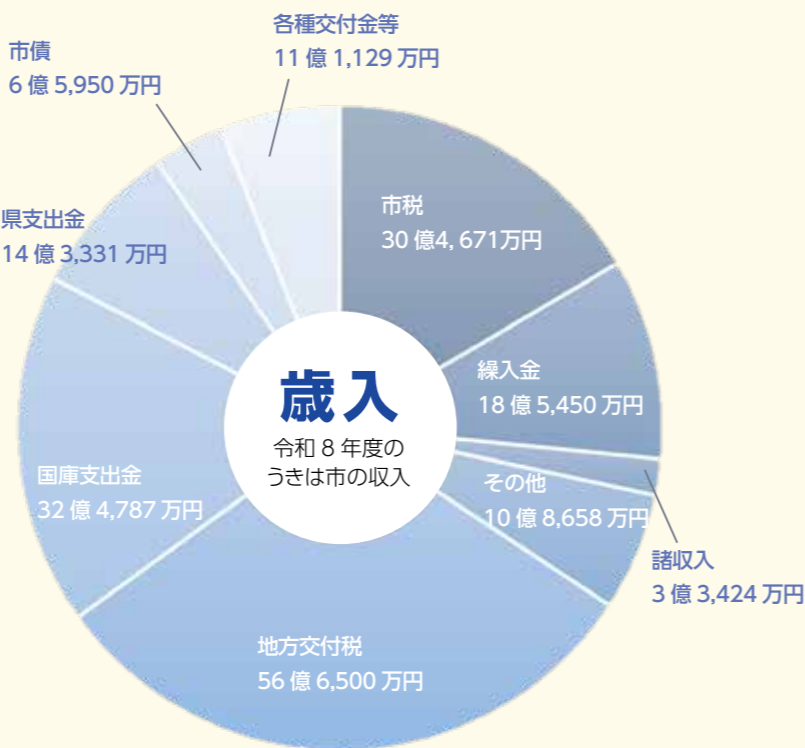

特別会計

特別会計は、国民健康保険事業と後期高齢者医療事業と自動車学校事業の事業状況を明確にするため、一般会計と区別して設置しています。3つの事業で合計43億2,310万円を計上しています。

事業名	予算額	前年比 (%)
国民健康保険事業	34.8 億円	△ 4.8
後期高齢者医療事業	6.8 億円	+12.9
自動車学校事業	1.6 億円	+10.9

公営企業会計

下水道事業と簡易水道事業の2つの事業で25億6,480万円を計上しています。引き続き、生活衛生環境の維持向上や、安全な簡易水道供給などに取り組みます。

事業名	収益的支出	資本的支出
下水道事業	13.2 億円	11.4 億円
簡易水道事業	6.6 千万円	3.7 千万円

収益的支出とは…人件費、減価償却費など
資本的支出とは…建設改良費、企業債元金償還金など

当初予算を詳しく説明しています

[詳しくはこちら>](#)



- 人件費…職員の給与など
- 扶助費…医療費の援助など
- 公債費…市債の返済(元金・利子)
- 物件費…備品の購入や印刷費、光熱水費など
- 補助費等…各種団体に対する負担金・補助金など
- 積立金…国債等運用益の基金積立金
- 繰出金…特別会計への繰出金
- 普通建設事業費…道路や学校などの建設費
- その他…維持補修費、出資金、災害復旧事業費など

まとめのコメント

市では、活力と魅力あるまちづくりをより一層推進していくため、持続可能なスマートシティの実現に積極的に取り組みます。また、子育てしやすいまちづくりを進めるとともに、将来を見据えた教育環境の整備等を行います。



うきは市が今年度力を入れて取り組む事業をご紹介します！

01 子育てしやすいまちづくりを推進

- 給食費負担軽減交付金 7,367 万円
小学校の学校給食費を無償化し、子育て世代の負担軽減を図ります。
- 入学祝品支援事業 381 万円
令和9年度小学校入学予定の児童にランドセルと同程度の機能で軽くて耐久性のある通学用バックを配布し、家庭の経済的な負担軽減を図ります。

02 将来を見据えた教育環境の整備

- 小学校水泳指導業務委託料 888 万円
天候に左右されない屋内プールで、年4回送迎付きの専門的な水泳指導を受け、授業の充実と教員の負担軽減を図ります。
- 中学校タブレットパソコン購入費 4,965 万円
中学校で使用しているタブレットの耐用年数経過に伴う機器の更新を行います。

03 全世代が住みやすい社会の創造

- AIデマンド交通運行業務委託料 3,322 万円
予約制のバス「のるーと うきは」の運行等により、全世代の市民が外出しやすく、また、観光客も移動しやすい地域社会を目指します。
- 結婚新生活支援事業 900 万円
結婚に伴い新生活を始める夫婦に、新居の家賃や引越費用等を補助します。

04 地域経済の好循環を目指して

- 団体誘客助成事業費補助金 380 万円
貸切バス等でうきは市を訪れるツアー会社に、要件を満たした場合に市独自の支援を行います。
- 雇用支援補助金 2,000 万円
市内事業所が市外居住者を雇用し、その従業員が市内に居住した場合に補助金を交付し、地域雇用の活性化を図ります。

うきは市からのお知らせ



03

6月以降の国民健康保険税と後期高齢者医療保険料に子ども・子育て支援金分が新規賦課されます

問合せ

国保・年金係
75-4973

子ども・子育ての支援金分の税率

税率

令和8年度国民健康保険税率

区分	税率
所得割	0.27%
平等割額（世帯単位）	1,031円
均等割額（個人単位）※1	1,042円
18歳以上均等割額（18歳以上※2に賦課）	71円

令和8年度後期高齢者医療保険料税率 ※3

区分	税率
所得割	0.25%
均等割額（個人単位）	1,339円

（※1）18歳に達する日以後の最初の3月31日以前の方は10割軽減されます。

（※2）※1以外の方に賦課されます。平等割額、均等割額、18歳以上均等割額について、従来の基礎課税分と同様に、低所得者に対する軽減が適用されます。

後期高齢者医療保険料は原則2年ごとの改正ですが、子ども・子育て支援金分については毎年改正予定です。

どんな制度？
 全世代や企業から支援金を拠出いただき、それによる子育て世帯に対する給付の拡充を通じて、こどもや子育て世帯を社会全体で応援する仕組みです。

対象者
 全被保険者
 ※国民健康保険、後期高齢者医療、被用者保険、各医療保険から拠出されま

す。賦課額についてはご加入の健康保険保険者へお尋ねください。

開始時期
 ・国民健康保険：6月から
 ・後期高齢者医療：7月から
 いずれも当初賦課より徴収を開始します。なお、負担が急に増えないよう、賦課額は3年間かけて段階的に増加していきます。

04

30歳以下で奨学金を返済している方へ5年間で最大120万円を支援します



問合せ

政策調整係
73-9021

奨学金を利用して大学や専門学校等に進学し、卒業または修了後にうきは市内に住む方に最長5年間で最大120万円の奨学金返還を支援します。

対象者
 次のすべてを満たす方
 ▼申請日時時点で30歳以下の方
 ▼令和4年4月1日以降に就職や起業、または第一次産業に従事し、継続して1年以上働いている方
 ▼うきは市に住民登録し、継続して1年以上登録されている方
 ▼厚生年金、健康保険、または雇用保険の被保険者等の方
 ▼本人名義で奨学金を借りており、自ら返済している方
 ▼公務員（国家、地方）以外の方

補助額

【勤務地が市内の方】
 年額上限24万円
 （5年間最大120万円）

【勤務地が市外の方】
 年額上限12万円
 （5年間最大60万円）

※勤務地の判定は、申請時点となります。
 令和9年3月31日まで

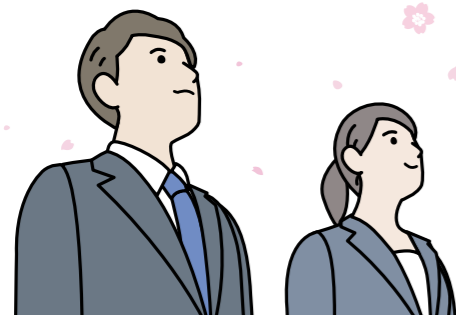

問合せ

住民税係
75-4977

01

忘れずに納付ください 5月は軽自動車税の納付月です

納付期限
 令和8年6月1日（月）

その他
 【グリーン化特例の対象】
 初度登録年月が令和7年4月から令和8年3月までの車両で、一定の環境性能を有する電気自動車等は令和8年度の軽自動車税が軽減されます。
 ※昨年度にグリーン化特例の適用を受けた車両は、今年度から標準税額になります。

5月は軽自動車税の納税月です。納税通知書が届いたら、期日までに納付してください。

※軽JNKs（軽自動車税納付確認システム）の運用開始に伴い、口座振替の方に送付していた「軽自動車税納税証明書（継続検査用）」の発送は昨年度から廃止しました。



【重課となる車両】
 平成25年3月以前に初度検査された車両

【障害者手帳を持つ方の減免について】
 障害者手帳等を持つ方は、自動車1台に限り税の減免制度があります。減免を受ける方は6月1日（月）までに申請してください。

02

空気が乾燥する1月～5月は要注意！ 林野火災にご注意ください

問合せ

林業・山村振興係
75-4975

久留米広域消防本部では、林野火災の発生予防を目的とした「林野火災注意報・警報」の運用を開始しました。

近年、全国的に大規模な林野火災が頻発しています。山火事を始めとする林野火災は、年間を通じて発生していますが、1月から大きく増え始め、特に2月から5月にかけての時期に多く発生する傾向があります。

同注意報等が発令された際は、市ホームページなどでお知らせします。

発令対象期間
 毎年1月1日～5月31日まで

対象区域
 山間部に存在する森林（森林法第5条で定義される森林）

火の使用制限

林野火災注意報または林野火災警報が発令されると、対象区域では火災予防条例第40条により、次のとおり「火の使用制限」が適用されます。

- ・山林や原野等への火入れをしない
- ・煙火を消費しない（花火をしない）
- ・火遊びやたき火をしない
- ・可燃物の付近で喫煙をしない
- ・山林や原野等で喫煙をしない
- ・残火、取灰または火粉を始末する



07 お住まいの飲み水は大丈夫ですか？
一般家庭用井戸水水質検査

問合せ 上下水道管理係 75-4983

定期的な水質検査で水質を確認しましょう。申込時に容器をお渡しします。

▼受付期間
5月18日(月)～22日(金)

▼申込窓口
・上下水道管理係(うきは市役所2階)
・浮羽市民係(うきは市民センター2階)
※浮羽市民係は申込受付のみです。

▼容器回収
5月28日(木)午前中

▼検査項目・料金
飲用適否基本13項目検査 7,700円
(一般細菌、大腸菌、亜硝酸態窒素、硝酸態窒素および亜硝酸態窒素、有機物、鉄、硬度、塩化物イオン、pH値、味、臭気、色度、濁度など)

08 井戸水の水質悪化でお困りの方へ
浄水器設置費用を補助します

問合せ 上下水道管理係 75-4983

水質悪化等で飲料水にお困りの方に、水質改善のための浄水器設置費用の一部を補助します。

▼対象要件
・設置に係る費用が5万円以上であること
・水質検査の結果、水質基準に不適合であった方
※補助金の申請時に、水質検査結果報告書の写しを提出ください。

▼補助額
費用(税込)の半額を補助します。(上限5万円)

09 危険木の伐採・撤去、森林教育に係る
補助金を助成します

問合せ 林業・山村振興係 75-4975

危険木の伐採・撤去、森林教育に関する補助金をお知らせします。

補助金の種類	対象	補助率	申請の流れ
危険木除去支援対策事業費補助金 危険木の伐採や撤去等に係る経費を補助します。	・住宅や公共施設の危険木の伐採、撤去等に係る工事費用…8割(最大30万円) ・電線等に係る危険木の伐採、刈払のための準備および伐採、撤去等に係る工事費用…5割(最大30万円)		事前に林業・山村振興係にご相談ください。
森林環境教育事業費補助金 森林教育や木工体験等の事業に対して補助します。	・森林環境教育につながるもの ・地域木材利用の促進、啓発につながるもの ・調査、研究内容を対外的に公表することができるもの	・地区自治協議会…補助率10/10 ・任意団体(構成員の2分の1以上がうきは市民)…補助率7/10 ・研究者…補助率7/10 ※すべての補助金の上限は5万円です。	



05 結婚して市内にお住まいの方へ
新居にかかる費用を補助します

問合せ 政策調整係 73-9021



結婚してうきは市内で新生活を始める新婚世帯に、新居の取得費用・家賃・引越費用・リフォーム費用を補助します。

▼対象要件
令和8年1月1日から令和9年3月31日までに婚姻届を提出し、受理されていること
夫婦の所得の合計額が500万円未満であること
うきは市内に新居があり、新居に住民票を移していること
※その他にも要件があります。詳しくは市ホームページをご覧ください。

▼対象となる経費
令和8年4月1日から令和9年2月28日の間で婚姻日以降に支払った次の費用(税込)
・住宅の購入費用
・住宅のリフォーム費用
・住宅の賃借費用
・引越越し費用



申請期間
令和9年2月28日まで
※令和9年3月中に婚姻された場合は、別途手続きが必要です。

▼補助額
29歳以下：上限60万円
39歳以下：上限30万円
※いずれも1世帯あたり
※年齢区分は夫婦の高い方を
詳しくは市ホームページをご覧ください。

06 子育て世帯の皆さんへ
新居の購入費用を補助します

問合せ 政策調整係 73-9021



市内で新築住宅や中古住宅を購入する子育て世帯に、補助金を支給します。

▼対象要件
18歳以下の子がいる世帯か、夫婦ともに39歳以下の世帯で、新築住宅、または中古住宅を購入し、対象の新居へ住民票を異動していること

▼対象となる住宅
令和7～8年度に登記が完了した新築住宅、または変更登記が完了した中古住宅

▼補助額
基本額と加算額の合計額
基本額 30万円

POINT 1 浮羽町の加算額を20万円から30万円に増額しました!

POINT 2 中古住宅も、新築住宅と同額を補助します!

▼加算額
・子ども1人につき10万円
・市内業者による施工10万円
・住宅用太陽光蓄電池システム設置10万円
・所在地が指定地区(浮羽町)内30万円

申請期間
令和9年3月31日まで

詳しくは市ホームページをご覧ください。

**12 食育に興味がある方へ
食育推進委員を募集します**

問合せ 健康推進係 75-4960

食育を推進する食育推進委員を募集します。食や健康、地域の農産物などに興味がある方の応募をお待ちしています。

- ▼活動内容
- ①食育推進計画の策定および施策の推進に関する検討
 - ②食育の推進に関する審議
- ▼応募受付期間
- 5月29日(金)まで(必着)
- ▼応募資格
- ・食育事業に興味がある方
 - ・市内の食育推進に関わる団体等で活動している方
- ▼応募方法
- メール、または電話にて申し込みください。
- ・電話番号 75-4960
 - ・メール kenkou@city.ukiha.lg.jp

**13 歯と口の健康を守りましょう
うき「歯」の検診のご案内**

問合せ 健康推進係 75-4960

歯周病検診を実施します。この機会にぜひ受診しましょう。検診は無料です。

- 対象者
- 市内に住民票があり、令和9年4月1日時点で、20歳・30歳・40歳・50歳・60歳・70歳の方(対象者に案内通知を送付しています)
- 受診期間
- 5月1日～令和9年3月31日
- 案内通知に記載されている歯科医療機関で受診してください。(受診前に必ず予約してください)
- 持参するもの
- ・届いた案内通知(受診券)
 - ・本人確認資料(マイナ保険証等)

**10 後期高齢者の皆さんへ
健康診査と歯科検診を受診しましょう**

問合せ 国保・年金係 75-4973

■健康診査

対象者	被保険者(長期入院者、一部の施設入所者を除く)
受診方法	①かかりつけ医、または前回健康診査を受けた病院等に後期高齢者健康診査が受診できるか確認して予約をする。 ②健康診査を受診する。
受診票の送付時期	・4月末現在で被保険者の方…4月下旬 ・5月以降に75歳になる方…75歳になる誕生月の10日頃(誕生日前の受診はできません)
持参するもの	受診票、保険証(マイナ保険証等)、自己負担金500円(市住民健診は無料です)

■歯科検診

対象者	昭和21年4月1日～昭和26年3月31日生まれの方
受診方法	受診できる歯科医院は、福岡県後期高齢者医療広域連合が指定している歯科医院です(受診券と一緒にお住まいの地域の歯科医院の一覧をお送りします)
受診券送付時期	5月下旬に送付
持参するもの	受診券、保険証(マイナ保険証等)、自己負担金300円

福岡県後期高齢者医療広域連合では、後期高齢者医療の被保険者を対象に、健康診査と歯科検診を実施します。受診票が届いたら早めを受診しましょう。



■問合せ先
福岡県後期高齢者医療広域連合 092-651-3111

**14 電話でお金の話はすべて詐欺!
防犯電話の設置費用を補助します**

問合せ 商工振興係 76-9095



消費者被害から高齢者を守るため、悪質な電話勧誘販売や振り込み詐欺などの電話を防止する効果がある特殊詐欺被害防止対策機能が付いた電話器の購入や、設置にかかる費用を助成します。

■対象者

構成員に満65歳以上の方が含まれる世帯の方

■対象となる費用

着信前に警告が流れる、通話を自動録音するなどの機能が付帯している電話機(優良防犯電話)等の購入費用

■補助額

費用(税抜)の二分の一の額を補助します。(上限1万円)



■対象となる期間

4月1日～令和9年2月28日

※補助額が上限に達し次第、受付を終了します。

詳しくは市ホームページをご覧ください。

**11 7月～11月の32日間
住民健診を実施します**

問合せ 健康推進係 75-4960

■住民健診パンフレット表紙

2026年7月-11月

うきは市住民健診

Medical checkup UKIHA 2026

予約制 6月4日(木) 9:00 受付開始

受付期限:各健診日の3週間前まで

電話受付 ☎0120-113-134
コールセンター受付時間:平日9:00～17:00

ネット受付 インターネット予約(24時間受付)

3日早いレギュレーションデー 9/13 10/21

あの時、行ったおかげで (Illustration of a person on a bicycle)

今が「あの時」 (Illustration of a person walking up stairs)

あの時、行かなかったせいで (Illustration of a person lying in bed)

自覚症状が表れにくい、そんな病気は少なくありません。だからこそ、毎年必ず健康診査(基本健診・特定健診・後期高齢者健診)を受けましょう。

自分の体をしっかり知ることが、健康への第一歩です。住民健診では、がん検診も同時に受診できます。電話またはインターネットで予約して、ぜひ受診しましょう。

■受診予約の受付

6月4日(木) 9時開始(予定)

※開始後約1週間は電話の混雑により、電話が繋がりにくい場合があります。

※5月末に案内はがきを送付します。

検査項目などの詳しい情報は6月に全戸配布する住民健診パンフレット(左)、または市ホームページをご覧ください。



日	月	火	水						
歯科休日急患診療の当番医 <table border="1" style="width: 100%; text-align: center;"> <tr> <td>5/3 (日)</td> <td>5/4 (月祝)</td> <td>5/5 (火祝)</td> </tr> <tr> <td>うきは歯科クリニック (浮羽町) 77-8000</td> <td>田主丸中央病院 (田主丸町) 72-0119</td> <td>古賀歯科医院 (田主丸町) 72-3197</td> </tr> </table>				5/3 (日)	5/4 (月祝)	5/5 (火祝)	うきは歯科クリニック (浮羽町) 77-8000	田主丸中央病院 (田主丸町) 72-0119	古賀歯科医院 (田主丸町) 72-3197
5/3 (日)	5/4 (月祝)	5/5 (火祝)							
うきは歯科クリニック (浮羽町) 77-8000	田主丸中央病院 (田主丸町) 72-0119	古賀歯科医院 (田主丸町) 72-3197							
3	4	5	6						
10 (建) 道路河川愛護 (山春・大石・姫治校区) (生) ルリー口福岡ホーム戦 うきは市民応援デー 13:00 ~ 久留米総合 スポーツセンター	11 (こ) 3歳児健診 13:15 ~ 市役所西別館 (保) 浮羽断酒会 20:00 ~ 総合福祉センター	12 (こ) 子育て相談 10:00 ~ 市役所西別館 (総) 行政相談 13:00 ~ 総合福祉センター ・うきは市民センター	13 (こ) 乳児健診 (4・7か月) 13:15 ~ 市役所西別館						
17 (建) 道路河川愛護 (御幸校区) (農) 森林セラピー (詳細は P20 参照)	18 (こ) 乳児健診 (10・12か月) 13:15 ~ 市役所西別館 (図) ブックスタート 13:30 ~ 市役所西別館 (保) 浮羽断酒会 20:00 ~ 総合福祉センター	19 (図) おひざだっこのおはなし会 11:00 ~ 図書館 (保) 浮羽断酒友の会 19:00 ~ うきは市民センター (保) 健康料理教室 (詳細は P20 参照)	20 (こ) 離乳食教室 (1月生まれ) 9:40 ~ るり色ふるさと館 1階 (シ) シルバー人材センター入会 説明会 13:30 ~ 総合福祉センター						
24 (協) 福岡県総合防災訓練 10:00 ~ 筑後川大石分水路 (農) 森林セラピー (詳細は P20 参照)	25	26 (こ) 子育て相談 10:00 ~ うきは市民センター	27 (こ) 母親学級 (中期) 9:30 ~ 市役所西別館						
31									

【問合せなどの連絡先】

- | | | |
|---------------------|-----------------------|-----------------------------|
| (総) 総務課 75-4980 | (人) 人権・同和対策室 75-4984 | (図) 市立図書館 77-3050 |
| (協) 市民協働推進課 75-4982 | (こ) こどもみらい課 73-7330 | (福) 福祉課 75-4961 |
| (保) 保健課 75-4960 | (男) 男女共同参画推進室 77-2661 | (農) 農林振興課 75-4975 |
| (市) 市民生活課 75-4972 | (建) 建設課 75-4987 | (商) 商工観光振興課 76-9029 |
| (生) 生涯学習課 75-3343 | (水) 水環境課 75-4983 | (シ) シルバー人材センター 75-5544 |
| (企) 企画政策課 73-9021 | (学) 学校教育課 75-4950 | (年) 久留米年金事務所 0942-33-6192 |
| | (税) 税務課 75-4977 | (筑) 筑後労働者支援事務所 0942-38-7579 |



ひとのうごき (令和8年3月末時点)

「ひとのうごき」の最新情報は市のホームページで公開しています

人口 (前年同月比)
26,710 (-468)

世帯数 (前年同月比)
11,529 (-9)



木	金	土
	1 (人) 人権相談 13:00 ~ うきは市民センター	2 (図) 図書館うきうきデー
7	8	9 (図) 図書館おはなし会 11:00 ~ 図書館
14	15	16 (図) 図書館おはなし会 11:00 ~ 図書館
21 (年) 年金出張相談 10:00 ~ うきは市民センター	22	23 (図) 図書館うきうきデー (図) 図書館おはなし会 11:00 ~ 図書館
28 (筑) 出張就業相談 (要予約) 9:30 ~ うきは市民センター	29	30 (男) 防災セミナー (詳細は P22 参照)

粗大ごみ回収のお知らせ (吉井町・浮羽町)

対象地区	回収日
姫治地区、山春地区、大石地区、御幸地区の一部 (小坂区、上流川区、下流川区)	5/10 (日)
御幸地区 (小坂区、上流川区、下流川区を除く)	5/17 (日)
福富校区、千年校区の一部 (三角区・大村区)	5/21 (木)
吉井校区	5/28 (木)
江南校区	6/4 (木)
千年校区 (三角区・大村区を除く)	6/11 (木)

粗大ごみの回収は、お住まいの区のルールを確認してください。詳細は二次元コードからご確認ください。

吉井町域 浮羽町域



問合せ：生活環境係 75-4972

税の納付期限

6/1 月
軽自動車税・固定資産税

休日在宅医
(内科・外科順)

- 5/3 ~ 5/6
※内科・外科ともに
田主丸中央病院
(田主丸町) ☎ 72-2460
- 5/10 (日)
平井内科医院
(吉井町) ☎ 75-2387
- 田主丸中央病院
(田主丸町) ☎ 72-2460
- 5/17 (日)
田主丸中央病院
(田主丸町) ☎ 72-2460
- 原鶴病院
(吉井町) ☎ 75-3135
- 5/24 (日)
※内科・外科ともに
筑後川温泉病院
(浮羽町) ☎ 77-7251
- 5/31 (日)
矢野医院
(吉井町) ☎ 75-2859
- 田主丸中央病院
(田主丸町) ☎ 72-2460

※警戒レベル3 (高齢者等避難) 以上の災害時は医療機関が開設していない場合があります。受診前に医療機関へご確認ください。

夜間・休日のお子さんの救急やケガで困った時は小児救急医療電話相談「#8000」
日曜・祝日24時間
※休日当番薬局は浮羽薬劑師会ホームページで



困った時はお気軽に

民生委員・児童委員

にご相談ください

民生委員や児童委員は、地域福祉を担うボランティアです。(非常勤の地方公務員として位置づけられています)地域の身近な相談相手として、生活上の困りごとや心配ごとの相談に応じ、必要な支援を受けられるよう、専門機関へのつなぎ役を担っています。こどもや子育てに関する支援を専門に活動する主任児童委員もいます。



問合せ うきは市民生委員児童委員協議会事務局(福祉係) 75-4961

うきは市民生委員児童委員協議会では、5/12～18までの1週間を「活動強化週間」と定めています。うきは市では、現在67名の民生委員・児童委員、主任児童委員が、各担当地区で、高齢者世帯等の訪問や福祉の啓発活動など、様々な活動に取り組んでいます。この機会に民生委員や児童委員の活動に関心を持ち、活動へのご理解とご協力をお願いします。

15 浸水対策しませんか? 止水板設置費用を補助します

問合せ 消防防災係 75-4982

大雨時などにおける住宅等の浸水被害軽減を図るため、住宅等の出入口や開口部に設置する止水板の購入費用、設置工事費の一部を補助します。

対象要件

- ・住宅等が過去5年以内に浸水被害を受けた方
- ・住宅等に止水板を設置しようとする住宅の所有者、または居住者の方

補助額

費用(税込)の半額を補助します。(上限30万円)



16 命をつなぐ 献血にご協力をお願いします

問合せ 福祉係 75-4961

うきは市役所で献血ができます。ご協力いただいた方にささやかなプレゼントをご用意しています。命をつなぐ献血にご協力をお願いします。

実施日時

5月15日(金)
(受付時間 10:00～16:00)

実施場所

うきは市役所西別館

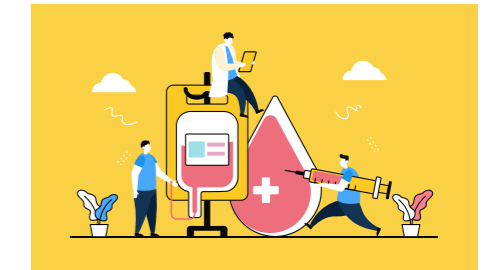

17 犬を飼っている方へ 犬の登録と予防接種は義務です



問合せ 生活環境係 75-4972

犬の飼い主には狂犬病予防法に基づいた義務があります。生後91日以上の犬は、市への「飼い犬の登録」と、毎年1回の「狂犬病予防注射」が必要です。

狂犬病は発症すれば死に至る恐ろしい病気です。これらの義務を怠り検挙された事案もあり、実際に警察は狂犬病予防法違反で毎年全国で200人近く検挙しています。飼い主として責任を持った飼育をお願いします。

義務の内容

- ▼犬は市に登録する。
- ▼年に1回、狂犬病予防注射を受けさせる。
- ▼登録鑑札、またはマイクロチップと狂犬病予防注射済票を首輪などに装着する。

※市は令和7年9月から、マイクロチップ装着に関する狂犬病予防法の特例制度に参加しています。

犬を飼った際の登録は、生活環境係の窓口にてお手続きください。飼い犬が亡くなったときの登録抹消や登録事項の変更等の場合は、問合せ先までご連絡いただくか、左記の二次元コードから手続きをお願いします。



AI オンデマンドバス「のるーとうきは」

バス停が4か所増えました

問合せ 交通政策係 73-9021

回答は 5/17 まで

増えたバス停

いずれも協賛いただいた事業所です。どなたでもご利用できます。

バス停番号	バス停の名称	住所
195	医療法人 井上眼科	吉井町清瀬
196	山崎医院	吉井町千年
197	筑後信用金庫 吉井支店	吉井町清瀬
198	行徳皮膚科クリニック・せき薬局	浮羽町浮羽

公共交通に関するアンケートにご協力ください

「のるーとうきは」がこれから皆さんにとってより良い運行ができるよう、アンケートを実施しています。どなたでもご回答いただけます。お手持ちのスマートフォン等で二次元コードを読み取ってご回答ください。



「のるーとうきは」の累計利用者数は、令和8年3月末時点で6,000人を超え、10～90代の幅広い年代に利用されています。

乗車予約はうきは市 LINE 公式アカウント、または電話(050-3098-2615)で予約して、乗車してください。詳しくは二次元コードからご確認ください。



のるーとうきは HP

図書館だより



■今月の休館日

7日、11日、18日、25日、29日
※GW中は休まず開館します。

■今月のうきうきデー

2日、23日



うきうきデーとは？

赤ちゃんが泣いても、ちょっとおしゃべりしてもOK！声に出して絵本を読んだり、本のお話をしたりするなど、どなたでも気兼ねなく図書館を利用することのできる日です。

■開館時間／10：00～18：00

3階利用時間／9：00～22：00

※会議室利用は申込が必要です

■休館日：毎週月曜日、毎月最終金曜日（館内整理日）

■問合せ／うきは市立図書館（浮羽町朝田 582-1）

TEL / 77-3050

お知らせ

お気に入りの本について語り合いませんか？

うきはの読書会

お気に入りの本についてゆったり語りあう読書会を開催します。今まで読んだことのないジャンルや、新しい本との出会いがあるかも？

- ・対象：小学生以上。親子で参加も大歓迎！
- ・テーマ：絵本（紹介はお気に入りの1～2冊をお願いします♪）
- ・定員：20名程度
- ・日時：5月31日（日）14：00～16：00
- ・場所：市立図書館1階
- ※申込は図書館カウンター、電話、うきは市公式LINEから



今月のおすすめ本

児童図書



『あのをそらをきみにあげたい』『わかったさんのマシュマロ』
かとうようこ/作 教育画劇 永井郁子/作・絵 あかね書房

『はじめてのみなさんかわからない！』『人魚姫』
アンドレア・ベイティー/作 (アンデルセンショートセレクション)
絵本塾出版 ハンス・クリスチャン・アンデルセン/作
理論社

一般図書



『神社を旅する』野村朋弘/著 イカロス出版
『空母事典（改訂版）』JShips編集部/編 イカロス出版

『最後の皇帝と謎解きを』犬丸幸平/著 宝島社
『アザランと海の約束』スーザン・ムスケ/著
ハーバーコリンズ・ジャパン

今月の映画上映会



5月10日
『お終活 再春！／人生ラプソディ』
118分



5月17日
『すみっこぐらし とびだす絵本とひみつのコ』
66分

上映：第2・3日曜日 13：30～
会場：図書館3階小ホール

シリーズ
人権
02

人権を育てる

人権・同和対策室 75・4984

「誰か」のこと じゃない。

「人権」とは、「人間が人間らしく生きる権利で、生まれながらに持つ権利」です。

しかし、私たちの身のまわりには、人権に関わるさまざまな問題（人権課題）が起きています。

人権課題は、決して「誰かほかの人のこと」ではありません。「一緒に「人権」を考え、あなたの「人権」を育てていきましょう。」

子どもたちの健やかな成長と人権意識の向上を目指して

いじめや体罰、児童虐待、児童買春や児童ポルノ等の性被害など、子どもが被害者となる事案が後を絶ちません。子どもは一人の人間として最大限に尊重され、守られなければならない。市では、毎年、小学3年生の子どもたちと一緒に「人権の花運動」を実施しています。

「人権の花運動」は、子どもたちが育てたひまわりから採れた種に、心を込めたメッセージを添え、色とりどりのエコ風船につけて空に飛ばします。子どもたちが協力しながらひまわりを育て、みんなでその成長を観察することによって、「相手の立場を考え行動する心」や「生命を大切にできる心」を育み、人権意識を高める取組です。人権の花の種が風船とともに多くの人のもとへ届き、思いやりの心が広がっていくことを願っています。

▼空へ風船を飛ばす山春小学校の子どもたち



法務省が定める啓発活動強調事項

子どもの人権を守ろう

いじめや虐待、体罰や不適切な言動等による指導、性犯罪・性暴力などの子どもをめぐる人権問題は後を絶たず、依然として深刻です。子どもが一人の人間として、また、権利の享有主体として最大限に尊重される社会にするため、この問題についての関心と理解を深めていくことが必要です。

法務省 HP



児童虐待編



いじめ編



6/26 (金) ~11/12 (木)

令和8年度
人権セミナー

「人権」とは、みんなが自分らしく幸せに生きる権利であり、人権と関係のない人は一人もいません。うきは市を明るく優しい心のあるまちにするため、「ひとを大切にすところ」を一緒に学びませんか。

回	開催日	開催時間	会場	講師	演題・テーマ
1	6月26日(金)	18:30~	タカトリグループ ホールディングス 白壁ホール	NPO 法人子どもアドボカシー センター 副理事長・弁護士 佐川 民 さん	こどもと人権
2	8月25日(火)		るり色ふるさと館 ホール	人権朗読会 ナレーションサークル風 さん	人権全般
3	9月17日(木)		るり色ふるさと館 ホール	福岡大学医学部精神医学教室 衛藤 暢明 さん	いのちと人権
4	10月15日(木)		うきは市民センター 小ホール	福岡県同和问题講師団講師 井上 法久 さん	同和问题
5	11月12日(木)		うきは市民センター 小ホール	農楽師・食感農園カゼト 代表 松尾 ゆう さん	性の多様性

- 参加費 無料
- 申込 不要
- 託児 開催日の7日前までに予約が必要です。
- 問合せ 人権・同和对策室 75-4984



5/22 (金) ~8/7 (金)

生涯現役！60代からはじめる
うき HAP 第1期生を募集します

いつまでも仕事や地域活動、趣味などの楽しみを続けるために、介護予防運動や様々な講話に参加し、生涯現役を目指してみませんか？うき HAP で Health(健康)と Power(パワー)を身につけましょう！介護予防のための運動(ストレッチ、筋力トレーニングなど)や、講話(介護予防概論、ロコモ・認知症、栄養・食事、口腔機能)を予定しています。

5月22日(金)	講話(介護予防)
5月29日(金)	運動
6月5日(金)	講話(ロコモ・認知症)
6月12日(金)	運動
6月19日(金)	講話(栄養・食事)
6月26日(金)	運動
7月3日(金)	講話(口腔のこと)

7月10日(金)	運動
7月17日(金)	
7月24日(金)	
7月31日(金)	
8月7日(金)	

※原則、全カリキュラムの受講をお願いします。

- 時間 14:00 ~ 16:00
- 会場 市役所西別館
- 定員 先着15名
- 参加費 無料
- 申込 5月20日までに、電話にて申し込みください。
- 問合せ 介護・高齢者支援係 75-4105



5/17 (日) 10:00 ~

ゆったりした時間を楽しみませんか
気功&森林セラピー(新川)



- 集合 つづら棚田駐車場
- 日程 ・午前：気功
・午後：森林散策
- 参加費 3,000円 (+1,000円で昼食追加可能)
- 持ち物 昼食、飲み物、タオル、雨具、帽子、数物
- 服装 長袖、長ズボン、履きなれた運動靴
- 申込 開催日の1週間前までに二次元コード、または電話にてうきは市癒しの旅先案内人協会へ申し込みください。
- 問合せ うきは市癒しの旅先案内人協会 080-2714-6065



5/24 (日) 10:00 ~

姫治の谷を歩こう
1日森林セラピー(田籠)



心と体の健康への
第一歩！
森に遊びに来ませんか？

- 集合 田籠諏訪神社
- 参加費 3,000円 (+1,000円で昼食追加可能)
- 持ち物 昼食、飲み物、タオル、雨具、帽子、数物
- 服装 長袖、長ズボン、履きなれた運動靴
- 申込 開催日の1週間前までに二次元コード、または電話にてうきは市癒しの旅先案内人協会へ申し込みください。
- 問合せ うきは市癒しの旅先案内人協会 080-2714-6065



5/19 (火) 10:00 ~

野菜たっぷり減塩レシピを学ぼう
健康料理教室



- 会場 御幸コミュニティセンター 調理実習室
- 定員 先着30名
- 参加費 300円
- メニュー ・豚こまとピーマンのゴマ酢炒め
・ミルクで豚汁
・青菜のわさび海苔あえ
・南瓜羊かん
- 講師 うきは市食生活改善推進会
- 申込 5月13日までに健康推進係へ電話にて申し込みください。
- 問合せ 健康推進係 75-4960

6/10 (水) 10:00 ~

忙しくても野菜が摂れる
かんたん時短料理教室



- 会場 るり色ふるさと館 調理室
- 定員 先着15名(託児あり。要事前申込)
- 参加費 500円
- 内容 ・時短料理の調理実習とミニ講話
・塩麴、醤油麴などの調味料作り
作った調味料は持ち帰れます。
- 講師 和佐野絵里奈先生
- 申込 5月11日9時から5月26日までに健康推進係へ電話またはフォームから申し込みください。
- 問合せ 健康推進係 75-4960



うきは警察署からのお知らせ

SAVE! 個人情報 STOP! 詐欺被害

いま、全国で詐欺の被害が増えています。電話、訪問、フィッシングなど、金銭や情報をだまし取る手口があるをご存知ですか？

電話によるニセ警察詐欺 **伝えない!**

不審な訪問 **対応しない!**

フィッシング **入力しない!**

個人情報を守ることが詐欺被害防止につながります。

#9110 03-6457-9849

警察庁 個人情報保護委員会

うきは警察署 TEL 76-5110

浮羽消防署ニュース

熱中症を予防しよう

対策のポイント

令和7年5月から9月における全国の熱中症による救急搬送人員の累計は100,510人で、平成20年の調査開始以降、最も多い搬送人員となりました。熱中症予防のため、以下の対策を心がけましょう!

- 4つの対策
- 熱中症警戒アラートをチェックしよう
 - こまめに水分補給をしよう
 - 適切にエアコンや扇風機を使用しよう
 - 日傘や帽子で暑さを避けよう

熱中症警戒アラートってなに?

熱中症の危険性に対する「気づき」を促すために、気象庁と環境省が共同で発表する情報です。環境省公式LINEアカウントでは熱中症予防対策の情報を配信しています。



久留米広域消防本部 浮羽消防署 TEL 72-4193

防災だより No.71

72時間の壁をご存知ですか?

「72時間の壁」とは

大規模な地震や災害が発生した直後から3日間(72時間)を過ぎると、人の生存率が急激に低下する人命救助のタイムリミットの事です。その主な理由は脱水症状や低体温症、負傷の悪化などです。

この「72時間」は救助活動が本格化するまでの目安であり、過ぎたからといって助からないわけではありません。

もしも、うきは市で大災害が起こったら—

5/24 10:00~ 福岡県総合防災訓練

場所▶筑後川大石分水路、大石小学校
大災害を想定した消防・自衛隊・警察の総合訓練で、ヘリ救助や火災消火、ドローン輸送訓練を見学できます

消防防災係 TEL 75-4982

今すぐ確認しよう!

「72時間の壁」を乗り越えるために

- 備蓄を今すぐ確認
水(1人1日3リットル)や非常食、簡易トイレなどを最低3~7日分備え、非常用持ち出し袋を準備しましょう。
- 家具を固定する
転倒防止を徹底し、寝室などの家具の配置を見直しましょう。
- 近所で助け合う
災害時は近隣での安否確認・救助が重要です。日頃から関係づくりを進めましょう。



5/30 (土) 14:00 ~ 15:00

寸劇で学ぶ 防災セミナー



毎年どこかで大雨や地震などの災害が発生している昨今では、一人ひとりが事前に災害に備えることが大切です。寸劇を見ながら、みんなで一緒に防災について楽しく学んでみませんか。

- 時間 14:00 ~ 15:00
- 会場 りり色ふるさと館 2階研修室
- 対象者 どなたでも
- 参加費 無料
- 託児 4か月~就学前までのこどもの無料託児あり。5月22日(金)までに予約が必要です。
- 申込 5月28日(木)17:00までに二次元コード、または電話にて申し込みください。
- 問合せ 男女共同参画センターだんだん 77-2661



6/4 (木) ~7/23 (木)

医療事務を学びたい受講者募集中! 医療事務コンピューター講座

医療業界で活かせるスキルを身につけて働きたい方のご応募お待ちしております。

- 時間 10:00 ~ 16:00
- 会場 りり色ふるさと館
- 対象者 どなたでも(定員10名)
※市内在住者・在勤者が優先です。
- 内容 会計、カルテ管理、医療費の請求などの専門知識と医科コンピューターを使用した事務スキルの習得を目指します
- 受講料 4,000円(別途テキスト代6,600円)
- 託児 4か月~就学前までのこどもの無料託児あり。
- 申込 5月20日(水)17:00までに二次元コードから申し込みください。
- 問合せ 男女共同参画センターだんだん 77-2661



6/7 (日) 13:30 ~ 15:00

うきは市男女共同参画講演会 奇跡の海苔漁師ピアニスト 徳永義昭さん演奏会&トークショー

海苔漁師一筋45年!徳永さんは、52歳のときに、フジコ・ヘミング氏の「ラ・カンパネラ」をテレビで聞いて感銘を受け、独学でピアノを始めました。そして7年後、ついに「ラ・カンパネラ」を独学で習得し、フジコ・ヘミング氏本人の前で弾くという夢を叶えました。

徳永さんの演奏やお話を通じて、年齢や性別にかかわらず一人ひとりが自立した個人として、自分の能力と個性を十分に発揮することができ、それぞれ多様な生き方が認められる男女共同参画社会の実現について考えてみませんか。

- 会場 タカトリグループホールディングス白壁ホール(13:00開場)
- 参加費 無料
- 講師 ピアニスト 徳永義昭さん
- 申込 不要。ただし、入場には無料配布の入場券が必要です。入場券は5月1日(金)10:00から、男女共同参画推進室(うきは市役所吉井庁舎)にて配布します。
- 問合せ 男女共同参画センターだんだん 77-2661

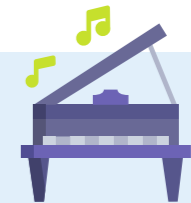



市ホームページ「うきはの今」でも地域の話題や活躍する人を紹介しています

-UKIHA NEWS-

まちの話題

長年にわたり緑化木の生産や樹木医として地域の緑化に貢献してきた有限会社総合緑化コガキュー代表の古賀隆博さんが、令和7年度の「緑化功労者表彰（福岡県知事賞）」を受賞され、3月9日にその報告にうきは市長を表敬訪問されました。

古賀さんは、種子をもとに緑化木を育成する栽培技術を確立されるとともに、樹木医としての街路樹診断を15年以上続けてこられました。また緑化技術者研修会での講演など、技術の普及啓発にも尽力されています。さらに、福岡県緑化センターの「緑の相談員」として、これまで延べ3,000人以上の相談に応じられています。



総合緑化コガキュー代表
緑化功労者表彰（福岡県知事賞）を受賞



金子建設株式会社から
一寄附をいただきました

金子建設株式会社（本社：久留米市）より、ラグビータウンプロジェクトに取り組むうきは市に、企業版ふるさと納税として100万円の寄附をいただきました。

同社は、道の駅うきはの施工実績もある総合建設業で、初代会長が市出身であることから、故郷への地域貢献として今回寄附されました。

いただいた寄附は、うきは市のラグビータウンプロジェクトの支援として大切に活用させていただきます。

3月30日、株式会社筑水キャニオムの包行社長らが、第10回ものづくり日本大賞（製品・技術開発部門）において「九州経済産業局長賞」を受賞され、市長を表敬訪問されました。

同賞は、経済産業省をはじめとする関係省庁が連携し、ものづくりに携わる特に優れた人材を顕彰するものです。

今回の受賞について市長は、同社の製品は全国の幅広いニーズに対応するものとして素晴らしい功績を讃え、今後も地域を牽引するご活躍に期待を込めて祝意を表しました。



快挙！筑水キャニコム社員が
ものづくり日本大賞受賞
九州経済産業局長賞

▼受賞案件名

急傾斜地に特化したラジコン式草刈機「アラフォー傾子」の開発

▼受賞者

株式会社筑水キャニコム 包行良光様、高倉知温様、上杉まり様、内村彰汰様、山崎久興様



うきはでトライ！

ラグビータウンプロジェクト推進係 75-3343

ルリー口福岡ホーム最終戦



うきは市民応援デー

■ラグビータウンプロジェクトとは

市とプロラグビートーム「ルリー口福岡」が連携し、ラグビーを通じて地域のにぎわいづくりや人材育成、交流促進を進める取組です。選手と、地域や企業などをつなぎ、スポーツによる地域活性化を目指しています。

ルリー口福岡のリーグワン 2025-2026 シーズンは昨年12月に開幕しました。4月現在は12試合を終え、4勝1分7敗で4位の位置につけています。すでに昨シーズンの成績を上回るなど、チームは着実な成長を見せています。

今月号では、キャプテンの三股選手に、今シーズンの戦いやチームの変化についてお話を伺いました。

ー今シーズンここまでの戦いを振り返って、どのように感じていますか？

開幕戦はアウェイということもあり緊張しましたが、勝利できて良いスタートを切ることができました。昨シーズンに続いてキャプテンを務めています。今年はチームの雰囲気も良く、順調にシーズンに入ることができていると感じています。

ー仕事とラグビーを両立しながら戦うことについて、どのように感じていますか？

私たちは地域密着型のチームとして、それぞれ仕事をしながらラグビーに取り組んでいます。平日は限られた時間の中で練習し、週末は試合に臨んでいます。身体的にも精神的にも大変なこともありますが、そうした姿が地域の一体感や活力につながれば嬉しいです。



ルリー口福岡キャプテンを務める三股選手

ー昨シーズンと比べて、チームの成長や変化を感じる点がありますか？

昨シーズンは連敗からのスタートでしたが、今シーズンは開幕戦に勝利し、良い流れをつくることができました。試合ごとに振り返りを行い、目標を共有しながら、チーム全員で同じ方向を向いて戦っていることが、今の結果につながっていると感じています。

ーホーム最終戦に向けた意気込みと、市民の皆さんへのメッセージをお願いします

いつも温かいご声援をありがとうございます。皆さんの応援が私たちの大きな力になっています。ホーム最終戦も全力で戦いますので、引き続き応援をよろしく願います！

初めての方も大歓迎！
大人向けのラグビー教室

ルリー口福岡の選手やコーチが基礎的な動きから丁寧に指導します。運動に自信がない方でも無理なく楽しみながら体を動かすことができます。ラグビーは、仲間とボールをつなぎながら前に進むスポーツです。ボールに触れ、走る、つなぐといったラグビーならではの楽しさを体感してみませんか？

■開催日 ①7月4日 ②7月18日 ③8月1日

■時間 各回17時～ ■場所 うきはアリーナ

■詳細は二次元コードから市ホームページをご覧ください



開幕戦を制し、ファンの声援に応える選手たち

5月は赤十字運動月間です

赤十字は国内外で多発する大規模災害、紛争等で苦しむ人々を「救い、守る」という使命に基づき、活動を続け、令和9年度で創立150周年を迎えます。

赤十字の活動は、みなさんからの寄付で成り立っています。赤十字の人的活動への継続的なご支援とご協力をお願いします。

▶問合せ 福祉係 75-4961

5月22日は国際生物多様性の日です

生物多様性とは、様々な環境で多種多様な生きものがお互いつながり影響しあって、個性豊かに生命を育んでいることです。

生物多様性により、私たちも多くの恵みを受けながら生活しています。この機会に生きものについて考えてみませんか？

▶問合せ 水環境課 75-4983

久留米広域消防本部消防職員採用試験のご案内

▶募集 消防吏員7名程度
▶募集資格 平成12年4月2日から平成17年4月1日までに生まれた方

▶試験日 6月21日(日)
▶試験会場 久留米広域消防本部(久留米市東柳原町)
▶申込期間 5月4日(月)～5月24日(日)

※郵送のみ受付(当日消印有効)
受験申込書配布場所 久留米広域消防本部人事研修課、久留米、三井、浮羽、三瀬、大川消防署および各消防出張所等
※詳しくは久留米広域消防本部ホームページをご覧ください。
▶問合せ 久留米広域消防本部人事研修課 0942-38-5163



令和8年度戦没者追悼式

先の大戦における戦没者等の方々に追悼の誠を捧げるとともに、平和を祈念するために開催する戦没者追悼式への参加者を募集します。

【福岡県戦没者追悼式】
▶期日 8月15日(土)
▶会場 県立福岡武道館(福岡市博多区)
▶参加資格 先の大戦における福岡県出身の戦没者および一般戦災死没者の遺族で福岡県に居住している方
▶費用 無料(会場までの交通費は自己負担)
▶募集人数 700名
※参列遺族全員の献花を予定
▶申込締切 5月29日(金)

【全国戦没者追悼式】

▶期日 8月14日(金)～15日(土)(2日間)
▶会場 日本武道館(東京都千代田区)
▶参加資格 先の大戦における戦没者、一般戦災死没者および原爆死没者の遺族で福岡県に居住している方、過去に参加したことのない方、2日間の行程に十分耐えられる体力を有し、団体行動がとれる方
▶費用 旅費の一部補助あり(差額は本人負担)
▶募集人数 未定
▶申込締切 5月29日(金)
▶申込み・問合せ
・福岡県戦没者追悼式に関する事、戦没者および一般戦災死没者遺族に関する事 福祉課 福祉係 75-4961
・原爆死没者遺族に関する事 福岡県原爆被害者相談所 092-631-1508



観葉植物の寄植えと初心者のためのハンギングバスケットづくり

▶日時 5月30日(土) 13:30～16:00
▶場所 福岡県緑化センター
▶参加費
・観葉植物の寄植え 2,000円
・ハンギングバスケットづくり 3,500円
▶定員 15名(先着順)
▶申込 5月20日までに電話、またはFAXにて申し込みください。
▶申込・問合せ 福岡県緑化センター管理事務所 TEL 72-1193 FAX 72-1558

耳納ねっと!の料理教室

▶日時
・5月8日(金) 10:00～「ニラまんじゅう」
・5月15日(金) 10:00～「高菜巻き」
▶予約 要予約。受講料と材料代が必要です。
▶場所 再生工房(耳納クリーンステーション南側)
▶問合せ 耳納ねっと! 76-2077(月曜休館)
耳納ねっと!では、料理教室のほか、リフォーム・布ぞうり・裂織・一閑張り・きんつぎ教室を開催しています。皆様のご参加をお待ちしています。

第44回耳納ねっと!フリーマーケット

▶日時 5月24日(日) 9:00～14:00
※雨天時は5月31日(日)に順延
▶場所 再生工房(耳納クリーンステーション南側)
▶出店数 敷地内広場に約90店舗が出店予定
▶問合せ 耳納ねっと! 76-2077(月曜休館)

令和8年度第1回県営住宅入居者募集

▶募集住宅 県内に所在する県営住宅(詳細については募集案内書をご覧ください)
▶募集案内書配布期間 5月28日(木)～6月12日(金)
▶募集案内書配布場所
・うきは市役所吉井庁舎2階 建設課建設管理係
・うきは市民センター2階 浮羽市民係
▶申込受付期間 6月4日(木)～6月12日(金)(当日消印有効。申込手数料は不要)
▶問合せ 県住宅供給公社県営住宅管理部管理課 092-781-8029

庭木の剪定と病害虫の防除講習

【庭木の剪定(松のみどり摘み)】
▶日時 6月20日(土) 9:30～12:00
▶定員 25名(先着順)

【庭木の病害虫と防除】

▶日時 6月21日(日) 9:30～12:00
▶定員 25名(先着順)
▶場所 いずれも福岡県緑化センター
▶申込 開催日の一週間前までに電話、またはFAXにて申し込みください。
▶申込・問合せ 福岡県緑化センター管理事務所 TEL 72-1193 FAX 72-1558



経済センサス活動調査 商工振興係 76-9095

Advertisement for the Economic Census Activity Survey. It features a group of diverse people holding survey forms and a QR code. Text includes '今を知る。未来の力になる。' and '経済センサス活動調査'.

A 'HAPPY BIRTHDAY' collage featuring 10 children's photos with their names and birth dates. The children are: 1. まなべあやな 真鍋綾菜ちゃん (1日), 4. いくのすい 生野翠ちゃん (4日), 16. まつくまうり 松隈兎俐ちゃん (16日), 13. くりきあおい 栗木葵惟ちゃん (13日), 10. かねこももな 金子桃凧ちゃん (10日), 30. なかのそうたろう 中野蒼太郎ちゃん (30日), 8. よしおかりさ 吉岡璃咲ちゃん (8日), 12. ささきせな 佐々木瀬奈ちゃん (12日), 29. しふたゆの 澁田柚乃ちゃん (29日), 18. くすはるた 楠陽太ちゃん (18日), 3. ごんどうすい 権藤翠ちゃん (3日).

うきはっ子を募集しています。うきは市内在住で6月生まれのお子さん(1～3歳)を先着12名受け付けます。左の二次元コードからお申込みください。(申込期限:4月24日から5月4日まで)
■問合せ 秘書広報係 73-9021

INDAC
株式会社九州イノアック



浮羽第1工場：うきは市浮羽町三春 1266
浮羽第2工場：うきは市浮羽町三春 700-3
工場直営 寝具店：カラーフォーム健康ショップうきは（浮羽第1工場内）

暮らしに**生きる**
「モノづくり」に**生きる**

福岡くるめ

大切なご葬儀（一般葬・家族葬）を承ります

アルカスうきは

アルカス吉井

うきは市浮羽町朝田 694-1 ☎ 0943-77-1030

うきは市吉井町 682-1 ☎ 0943-74-2200

（お電話でのご相談は24時間受け付けております）

事前相談はアルカス吉井にて承っております。（受付時間 午前9時～午後5時）



うきは市公式ホームページ



うきは市公式LINEアカウント



「うきは」のボールねじが世界を動かす!

MOTION & CONTROL
NSK 日本精工九州株式会社

▼企業情報

5月25日 **OPEN!** レザー工房 **HakuGin**

オーダー・革製品販売・革小物作り体験

場所：うきは市浮羽町朝田590-11
TEL：050-5896-2744

広告募集

問合せ
企画政策課 秘書広報係 73-9021

－店舗や事業のPRをしてみませんか？

市では、全戸に配布する「広報うきは」や、公式ホームページに掲載する広告を募集しています。詳しくは、二次元コードからホームページをご覧ください。



福岡県うきは市「一の瀬焼」
春の陶器祭り
B級品・訳あり品・掘出物あり
2026年5/3日～5/6水

- 丸田窯 0943-77-2749
- 田中窯元 0943-77-2974
- 窯元陶秀苑 0943-77-5803
- 永松窯元 0943-77-2460
- 雲水窯 0943-77-2564

※総合お問合せは「田中窯元」まで

各窯元によるPR動画はこちらをチェック!

後援：うきは市・うきは市商工会・道の駅うきは



食品リサイクルから生まれた **有機肥料** **バイグリーン**

野菜にも! お花にも!

期間限定セール! (令和8年4月15日～5月30日)
15kg(袋入り) 通常330円を **250円!** (税込)

5袋以上ご購入で、「オリジナルグッズ」プレゼント!!

※祝日も営業しています!
営業 月～金曜 8時～17時
時間 土曜日 8時～12時

(有)鳥栖環境開発総合センター
鳥栖市轟木町929-2 TEL 0942-83-4594