

広報うきは

2026

UKIHA²

No.452

これまでの感謝を胸に、
今日この場所から未来へ



特集：令和8年二十歳の集い

1月11日（日）に開催された「令和8年うきは市二十歳の集い」で参加者代表あいさつを務めた樋口さん。当日の式典の様子はP2～3をご覧ください。



祝

令和8年

二十歳の集い

ありがとうございます、
二十歳の門出

1月11日(日)、白壁ホール(吉井町)にて、成人式に当たる式典「うきは市二十歳の集い」が開催され、うきは市で今年度に20歳を迎える243名のうち231名が参加しました。式典では、権藤市長が「これからの人生は平坦な道のりだけでなく、時には苦しみ、踏ん張らなければならぬ場面に出会うことがあると思います。自分の夢や希望を信じて、信念を持って立ち向かってください」とエールを送りました。式典の冒頭と最後には、参加者の皆さんのこれまでの日々と恩師からのメッ

これまで育ててくれた親や恩師に感謝を伝えたいです。



金子 莉大さん

これまで迷惑をかけたけど困った時に助けてくれて、支えてくれた両親に感謝しています。



舎川 小雪さん

支えてくれた母や周りのみんなにありがとうを伝えたいです。



林 風沙さん

今まで支えてくれた家族や周りのみなさんに感謝を伝えたいです！



森田 莉彩さん

感謝の気持ち

会場でインタビュー！



二十歳の集い代表あいさつ

樋口 莉音愛さん

学生時代を振り返ると、私たちの青春は少し特別でした。学校行事が縮小されたり、会いたい人に会えなかったり、それでも画面越しの笑顔や励ましの言葉に支えられ、人とのつながりの温かさを知ることができました。だからこそ、今日こうして皆さんで顔を合わせ、笑い合えることの幸せを、誰よりも強く感じています。

今当たり前のようにある環境や私たちを支えてくれる方々の存在は、決して当たり前ではありません。私たちは挑戦できる環境や選択肢に恵まれています。この20年間、そうした環境を作ってくれた周りの方々に感謝すると同時に、今ある環境を大切に、一日一日をしっかりと生きていきたいです。これまで私たちを見守り、導いてくださったすべての方へ心から感謝を申し上げます。



20年前はどんな年？

2005年を振り返ってみよう！

- 吉井町と浮羽町が合併し「うきは市」が誕生
- 最大震度6弱の福岡西方沖地震が発生
- 郵政民営化法が成立
- 愛知県で万博「愛・地球博」開催

セージをまとめたビデオレターが上映されました。数々の懐かしい写真とお世話になった方々からのあたたかいメッセージに、会場は笑顔と感動に包まれました。

若者たちが華やかな衣装に身を包み、彼らの門出を祝福する声とたくさんの笑顔が溢れる1日となりました。

お父さん、お母さん、20年間、育ててくれてありがとう。

お父さん、お母さん、20年間たくさん迷惑かけたね、育ててくれてありがとう。

お父さん、お母さん、今まで支えてくれてありがとう、これからもよろしくお願いします。

これまで支えてくれた親と先生のおかげで二十歳を迎えることができました。ありがとう。

20年間立派に育ててくれてありがとう、山崎家に生まれて幸せです。



樋口 莉音愛さん



南 心暖さん



瀧内 杏莉さん



高倉 悠生さん



山崎 莉恋さん

うきは市からのお知らせ



01

確定申告を忘れずに!

所得税確定申告・市県民税申告



問合せ

住民税係
75-4977

▼事業所得があった方
商業、工業、農業など

対象者

るり色ふるさと館1階

会場

9時～15時（8時半受付）

3月9日（土日祝を除く）

2月16日～

日時

市県民税申告と所得税確定申告の相談会

※詳しくは、広報うきは1月号をご覧ください。

令和7年の収入に対する税の申告が始まります。申告が必要な方は期限内までに申告してください。所得税がかからない方（所得が所得控除額以下の方）も、営業・農業・不動産等の事業所得がある方は、所得状況把握のために市県民税の申告が必要です。

令和7年産の保有米単価は1俵（60kg）2万5千円円です。

農業所得申告をする方へ

給与所得があった方
給与所得者の所得税は、通常、年末調整で精算されますが、次の方は確定申告が必要です。
▼給与の年収が2千万円を超える方
▼給与所得、退職所得以外の所得金額の合計が20万円を超える方
▼2か所以上から給与支払いがある方

の自営業を営んでいる方（収支整理用の様式は窓口等でも配布しています）
▼地代、家賃、配当収入、不動産の売却収入などの所得のある方
※白色申告者でも事業所得、不動産所得が生じる業務を行っている場合は、確定申告に収支内訳書の添付が必要です。

申告方法は4つ

自分のパソコンで申告

時間や場所を選ばずに、オンライン（e-Tax）で完結できます。



久留米税務署で申告

申告相談には事前予約が必要です。

■問合せ／久留米税務署
TEL：0942-32-4461
（自動音声案内に従い、「2」を選択）

市役所の相談会場で申告

申告相談会を開設します。相談会は上の案内のとおりです。
分離課税での申告や高度に専門的な知識が必要な場合は、久留米税務署等での申告をお願いする場合があります。

お手持ちのスマホで申告

時間や場所を選ばずに、オンラインで完結できます。詳しくは、二次元コードからご確認ください。





口座振替を利用すると、保険料が自動的に引き落とされるため金融機関に行く手間も省け、納め忘れもなく便利です。

口座振替について

口座振替の振替方法は、次から選択できます。

- ① 2年前納（振替開始月から最大で24か月分）
 - ② 2年前納（4月開始）
（24か月分の保険料を最初の4月にまとめて前払い）
 - ③ 1年前納（振替開始月から最大で12か月分）
 - ④ 6カ月前納（4月～9月分、10月～翌年3月分）
 - ⑤ 当月末振替（早割）
※本来の納付期限よりも1か月早く口座から振替する方法です。
 - ⑥ 翌月末振替
- ※①～⑤は保険料が割引されます。

口座振替の申込

新たに令和8年4月から口座振替での前納をご希望の方は、

▼受付期間と場所

- ・年金事務所へ申込
2月末日（必着）

※窓口は2月28日は閉所

・うきは市役所へ申込

令和8年2月20日（金）までに書類を提出ください。

※継続の方は変更がなければ申込不要です。

▼申込に必要な持ち物

基礎年金番号通知書または年金手帳、通帳、金融機関届出印、本人確認書類（運転免許証やマイナンバーカードなど）

詳しくは、日本年金機構ホームページをご覧ください。



「医療費のお知らせ」の

発送時期



後期高齢者医療	診療月	発送月
	12月～3月診療分	7月
	4月～7月診療分	11月
	8月～11月診療分	2月

国民健康保険	診療月	発送月
	12月～1月診療分	4月
	2月～3月診療分	6月
	4月～5月診療分	8月
	6月～7月診療分	10月
	8月～9月診療分	12月
	10月～11月診療分	2月

※上記以外の医療保険ではない場合は各保険者にお問合せください。

市では、定期的に、「医療費のお知らせ」をお届けしています。受診がない場合は通知はありません。

確定申告の際に「医療費のお知らせ」を添付すること、医療費控除を申告すること、医療費控除の明細書の記入を簡略化することができます。ただし、確定申告期間内に通知ができない診療月もあるため、その場合はご自身で領収書等に基づいて「医療費控除の明細書」に記載してください。

記載されている情報

次の情報が記載されています。

- ① 被保険者等の氏名
- ② 診療を受けた年月および日数
- ③ 診療を受けた方の氏名
- ④ 診療を受けた病院、診療所、薬局その他の名称
- ⑤ 被保険者等が支払った医療費の額
- ⑥ 保険者等の名称等



対象者
身体障害者手帳等の交付を受けていない65歳以上の方で、令和7年12月31日時点で要介護1～5に認定されている方のうち、一定の要件に当てはまる方

障害者控除対象者認定書とは、身体障害者手帳等の交付を受けていない65歳以上の方で、障害者控除の対象と認められる場合に交付されるものです。

申請方法**▼申請受付窓口**

・うきは市役所西別館
介護・高齢者支援係
・うきは市民センター2階
浮羽市民係

▼申請できる方

本人または親族

※本認定は、所得税または住民税の控除対象者として適用を受けるものであり、その他の制度やサービス等における対象となるものではありません。

※交付には、申請受付から1週間程度のお時間をいただきます。

※認定書は申請者に郵送します。

令和8年度 市営住宅
入居申込のご案内

問合せ 建設管理係 75-4987

令和8年5月頃に、市営住宅入居希望者の抽選会を予定しています。抽選会への参加を希望する方は申込が必要です。ただし、空き状況によっては入居のご案内ができない場合があります。

▼対象者

市営住宅への入居要件を満たす方
※詳細はお問い合わせください

▼必要書類

所得証明書、滞納のない証明書等

▼申込

令和8年3月31日までに、うきは市役所2階 建設管理係の窓口にお越しください。

空き家を活用しませんか？
建物相談会を開催します

問合せ 本文下部に記載しています

市内に空き家を所有している方を対象に、空き家の活用、建物の修繕、耐震補修等の無料相談会を開催します。空き家バンクへの登録相談も可能です。

▼相談会開設日

3月1日（日）
9：00～12：00

▼会場

うきは市民センター3階 大会議室



各種お問合せ先

木造戸建住宅の耐震化
建築係 75-4987

空き家バンク
地域振興係 76-9059

老朽危険家屋等の解体
ブロック塀等撤去
建設管理係 75-4987





対象世帯の条件など、詳しい情報は市ホームページをご覧ください。

令和8年4月に新小学1年生、新中学1年生になるお子さんのうち、入学前に支給を希望される方は2月13日までに申請書の提出をお願いします。認定された場合、3月下旬に支給予定です。

▼申請先
お子さんが通学予定の学校

▼申請先

申請手続き

小・中学校で必要な学用品や給食などにかかる費用を市がサポートする制度です。現在、援助を受けている方もお子さんの学年が変わるたびに申請が必要です。

ひとり親の皆さんと子どもたちが安心して暮らすために ひとり親家庭を応援します！



市では、市内で暮らすひとり親の皆さんと子どもたちが安心して暮らせるようにサポートしています。

母子家庭の母または父子家庭の父が、就職につながる能力開発のために受講した指定の教育訓練講座の受講料に対する給付金支給や一時的に育児や身の回りのお世話をする家庭生活支援員の派遣などのサポートを行っています。

ひとり親家庭サポート一覧

支援の種類	対象者	支援内容
自立支援教育訓練給付金	すべてに該当するひとり親家庭の母または父 ①うきは市内に居住している ②所得が児童扶養手当受給対象水準である ③適職に就くために必要であると認められる講座である	就職につながる能力開発のために受講した教育訓練講座の受講料を助成します。
高等職業訓練促進給付金	すべてに該当するひとり親家庭の母または父 ①うきは市内に居住している ②所得が児童扶養手当受給対象水準である ③養成機関において1年以上修業予定である ④就業または育児と修業の両立が困難であると認められる	就職に有利な資格を取得するために、養成機関で1年以上の修業をする場合、修業する期間（上限48か月）に毎月の訓練促進費を給付し、修了後にも修了支援金を給付します。
高等学校卒業程度認定試験合格支援事業	すべてに該当するひとり親家庭の母、父または児童 ①うきは市内に居住している ②所得が児童扶養手当受給対象水準である ③適職に就くために必要と認められる ④大学入学資格を取得していない	高等学校卒業程度認定試験の合格を目指し受講した講座の受講料を助成します。

このマークが
目印です！



容器包装プラスチックとは、商品包装しているプラスチック製の資材のことで、プラマーク（次のマーク）が表示されています。可燃ごみと容器包装プラスチック（資源ごみ）を適正に分別して捨てましょう。

容器包装プラスチックの捨て方

- ① プラマークを探す ② 水で洗い、乾かす ③ 資源ごみ回収へ



※資源ごみ回収の際、レジ袋以外の袋を利用している場合は、袋からごみを出して、回収バッグに入れてください。

可燃ごみに出すもの



納豆の容器



カップ麺の容器



マヨネーズの容器



お菓子の袋



食用油の容器



カビが生えたもの

※汚れが簡単に落ちないものは、そのまま燃えるごみに出してください。

容器包装プラスチック(資源ごみ)に出すもの



たまごパック



食品トレイ



シャンプーボトル



洗剤のボトル



発泡スチロール



ラベル

お住まいの飲み水は大丈夫ですか？ 一般家庭用井戸水水質検査

問合せ 水資源対策係 75-4983

定期的な水質検査で水質を確認しましょう。申込時に容器をお渡しします。

▼受付期間

2月16日（月）～20日（金）

▼申込窓口

- ・水資源対策係（うきは市役所2階）
- ・浮羽市民係（うきは市民センター2階）

※浮羽市民係は申込受付のみです

▼容器回収

2月26日（木）午前中

▼検査項目・料金

飲用適否基本13項目検査 7,700円

（一般細菌、大腸菌、亜硝酸態窒素、硝酸態窒素および亜硝酸態窒素、有機物、鉄、硬度、塩化物イオン、pH値、味、臭気、色度、濁度 など）

大型犬を飼われている方へ 定期的に点検・管理しましょう

問合せ 生活環境係 75-4972
福岡県北筑後保健福祉環境事務所 0946-22-2741

周辺の市町村で飼い主の管理が不十分なことにより、過去に大型犬が飼養施設から逃走するという事案や咬傷事故が起きています。犬等を飼養する場合、福岡県動物の愛護及び管理に関する条例により、飼い主は人に危害を加えないよう柵、檻その他の囲いの中で飼養し又は鎖等で固定的な物に繋いでおく必要があります。

また、家庭動物等の飼養及び保管に関する基準（平成14年環境省告示第37号）においては、飼養施設は動物の逸走防止に配慮した構造とし、施設の点検等の管理に努めることとされています。

家庭等で適正な飼養管理をお願いします。



はじめでも安心!

令和8年経済センサス活動調査 統計調査員を募集します!

1 調査員研修打ち合わせに参加し、調査内容を理解する

2 担当区域内の事業所の所在等を確認

3 対象事業所を訪問し調査票等を配布し、回収を依頼する

4 調査票を回収する

5 調査票類・用品を整理し、市区町村に提出

日々張り合い、社会に役立つ。

全国の全ての事業所・企業を対象に「令和8年経済センサス活動調査」を実施します。調査結果は、社会経済の発展を支える基礎資料として広く活用されています。このような国の重要な統計調査の実施に欠かせない統計調査員として活躍してみませんか？お力を貸していただけると幸いです。

統計調査員の魅力

- 地域や社会とつながる機会
たくさんのお客さん、感謝される仕事!
- 短期間の活動で収入に
無難なライフスタイルに
合わせて働ける!
- 社会貢献の実感
「自分の活動が日本の未来を
つくる」という張りを持つ!

市区町村や指導員によるサポートや、調査員専用のコールセンター（通話料無料）がありますので、未経験の方も安心して働けます! 調査期間は概ね令和8年5月～6月の予定です。

少しでも興味をお持ちの方は、お気軽にお問い合わせください!

詳しくは、お住まいの市区町村の統計調査担当窓口まで

市では、各種統計調査（経済センサス・家計調査・労働力調査など）に従事していただける「統計調査員」を募集しています。調査員のサポートや調査員専用のコールセンター（通話料無料）もありますので、未経験の方も安心して働けます。

調査員の主な仕事

- ・市内事業者への調査票の配布
- ・配布した調査票の回収

仕事の期間

5月～6月

応募期間、手順

2月20日までに商工振興係へ電話にて申し込みください。

会計年度任用職員 社会福祉士を募集します

問合せ 介護・高齢者支援係 75-4105

▼募集職種

社会福祉士
(社会福祉士に準ずる方を含む)

▼勤務場所

うきは市役所西別館

▼任用期間

令和8年4月1日～令和9年3月31日
※能力に応じて再度の任用を行うことがあります。

▼申込受付期間

2月13日まで

▼試験日

2月16日～20日の間で指定する日（予定）



会計年度任用職員 運転手を募集します

問合せ 秘書広報係 73-9021



▼募集職種

運転手

▼勤務場所

うきは市役所吉井庁舎
(主に市長車の運転業務)

▼任用期間

令和8年4月1日～令和9年3月31日
※能力に応じて再度の任用を行うことがあります。

▼申込受付期間

2月2日～20日

▼試験日

2月26日 14:00～16:00（予定）

詳しくは、市ホームページをご覧ください。



令和
8
年度から

うきは市文化会館の
新しい愛称が決定しました！

タカトリグループホールディングス 白壁ホール

■問合せ／スポーツ文化振興係 75-3343

市では、企業の社会貢献や地域連携の機会創出と民間資金を活用した公共施設の持続可能な維持管理のため、ネーミングライツ（施設命名権）を導入しました。

公募の結果、吉井町に本店を置くタカトリグループホールディングス株式会社がうきは市文化会館（現愛称：白壁ホール）のネーミングライツパートナーとなりました。「タカトリグループホールディングス白壁ホール」が広く市民の皆さんに親しまれ、より多くの方に利用していただけるよう取り組んでいきます。

ネーミングライツパートナー	タカトリグループホールディングス株式会社
新しい愛称	タカトリグループホールディングス白壁ホール
パートナー期間	令和8年4月1日～令和13年3月31日

ネーミングライツの

契約締結式を開催しました！



1月7日、契約締結式が行われ、命名権を取得した同社の藤山社長は「人が集まり、夢が広がるこの施設の愛称『タカトリグループホールディングス白壁ホール』が自然に市民の皆さんに親しまれていけば」と語りました。

人権啓発や相談のパートナー

うきは市の人権擁護委員のご紹介



問合せ 人権・同和対策係 75-4984

人権擁護委員は、市内で毎月開設している「うきは市特設人権相談」や、各小学校の人権教室での啓発活動に携わっていただいています。現在の人権擁護委員の皆さんをご紹介します。

現在の人権擁護委員の皆さん

氏名	ふりがな
大塚 祐子さん	おおつか ゆうこ
再任 金子 洋子さん	かねこ ようこ
久保田 一徳さん	くぼた かずのり
再任 倉富 政憲さん	くらとみ まさのり
杉 孝信さん	すぎ たかのぶ
高山 三好さん	たかやま みよし
堀江 朱美さん	ほりえ あけみ
山手 寿子さん	やまて ひさこ
新任 石井 春美さん	いしい はるみ

退任された方

氏名	ふりがな
中嶋 法子さん	なかしま のりこ

ご尽力いただきありがとうございました。

うきは市特設人権相談

毎月、吉井町と浮羽町で、13時から16時まで開設しています。

▼吉井町（総合福祉センター）偶数月第3金曜

▼浮羽町（うきは市民センター）奇数月第1金曜

※祝日等で変更になる場合があります。





ルリーロ福岡通信

ラグビータウンプロジェクト推進係 75 - 3343

ルリーロ福岡ホーム戦



ルリーロ福岡で学生広報をしている久留米大学の小山りんです！今月号では、ルリーロ福岡を退団後もうきは市で働き、暮らし続けているおふたりにお話を伺いました。

年中フルーツ狩りができる「やまんどん」で働く川原勇大さん。そして、博多万能ねぎ農家として働く靱山拓己さん。おふたりのルリーロ福岡に入団したきっかけからプロラグビー選手を引退してもうきは市に暮らす理由、そして今後の挑戦までをお届けします！

—うきはで続ける挑戦（川原勇大さん）

「大学のラグビー部の先輩で、当時ルリーロ福岡のキャプテンを務められていた西村光太選手から声をかけていただいたのが入団のきっかけです。本格的なプロラグビーには大学卒業と同時に一度区切りをつけていましたが、先輩から機会をいただいたのでもう一度チャレンジしてみようと思いました。入団当初はうきは市のことをまったく知らなかったの、仕事を探しながら市内を見て回りました。農業が盛んな地域であることを知り、地域の皆さんと深く関わることでできるところに魅力を感じて『やまんどん』で働き始めました。勤めて4年目、農業への興味が更に深まり、兼業という形で個人でも農作業に取り組んでいます。今後はその規模を少しずつ広げて、将来は自分の農園を持ちたいです。なんといっても、うきは市の住みやすさと周りの皆さんのあたたかい人柄にいつも助けられています！いつもありがとうございます」



柿を収穫する川原さん

—うきはでつながり広がる縁（靱山拓己さん）

「もともと北海道に住んでいたのですが、雪の多い暮らしが得意ではありませんでした。そこで生活の拠点を換えようと思い南の方への移住を考えていたところ、以前に所属していたチームの後輩でルリーロ福岡の選手である黒川ラフィ選手から誘われたことをきっかけに入団を決めました。うきは市の会社で働きながらラグビーを続ける中で、博多和牛農家の大熊さんとの出会いをきっかけに、その仕事に憧れるようになりました。昨年のシーズン中から、自分でも農業を始めたいと思い、少しずつ準備を始めてきました。

うきは市には、人材不足や高齢化などで使われなくなってしまった耕作放棄地が多くあります。そこで同じくルリーロ福岡を退団された川原さんと協力し、こうした土地の活用に向けた取組を進めていこうと考えています。当初は、慣れないうきはでの暮らしに少し不安もありましたが、農業を通じてたくさんの人と出会うことができ、うきは市に来て良かったと感じています」



丹精込めて育てたねぎを持って話す靱山さん

「ルリーロ福岡の選手としてうきは市に来たから今がある」というおふたりの言葉がとても印象的でした。現役時代にうきは市の魅力を知り、引退後も市に定住して活動する姿は、まさに地域密着型スポーツチームが目指す姿のひとつなのではないでしょうか。おふたりの今後の挑戦が、これから先のうきは市に明るい未来をもたらしてくれることに期待が膨らみます！今月も最後までお読みいただきありがとうございました。

合同
特集

久留米広域連携中枢都市圏のご紹介

4市2町が連携し サービスを充実

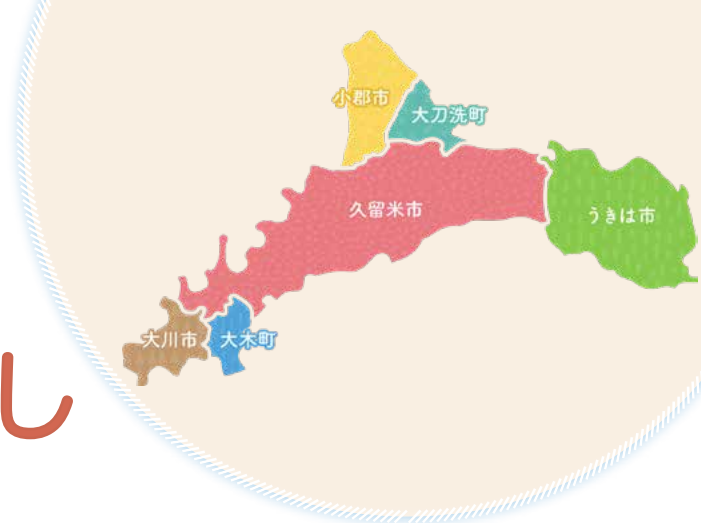

久留米市、大川市、小郡市、うきは市、大刀洗町、大木町の4市2町は、平成28年度から「久留米広域連携中枢都市圏」を形成しています。今年度で10年目を迎えた圏域の取り組みを紹介します。

「連携中枢都市圏」とは、人口減少・少子高齢化が進む中で、近隣の自治体と連携し、活力ある社会経済を維持するための仕組みです。複数の自治体が協力することで、サービスが充実したり、圏域の魅力が向上したりします。子育て支援サービスの相互利用や小児救急の支援、電子図書館などを連携して実施。圏域の住みやすさ向上を目指し、4市2町が一緒に取り組んでいます。

圏域で行っている おもな取り組み

子育て支援サービス

圏域の子育てサービスの利用機会を充実させるため、「子育て支援センター」の取り組みや、病児保育の相互利用、ファミリー・サポート・センター事業（大川市、小郡市は独自運営）を実施しています。



病児保育は
こちら



小児救急

医療機関が通常診療をしていない夜間でも、子どもの急な病気やけがに対応できるよう、圏域市町などで久留米広域小児救急センターを支援しています。



久留米広域小児
救急センターは
こちら

文化芸術体験

久留米シティプラザで行われる舞台のチケット先行販売や、圏域でのプレイベントなどを開催。久留米市美術館での展覧会鑑賞ツアーなど、圏域に住んでいる人が豊かな文化芸術に親しむ取り組みを行っています。



くるめ広域電子図書館

圏域に住んでいる人や通勤・通学している人は「くるめ広域電子図書館」を利用できます。いつでもどこでもスマホやパソコンで読書ができます。



電子図書館は
こちら



「久留米広域ウェルビーイングなび」で魅力発信

イベントやグルメ、観光スポットなどの情報を発信するポータルサイト「久留米広域ウェルビーイングなび」で圏域の魅力をPRしています。「ウェルビーイング」とは、心と体が健康的で「幸福」を感じる状態のことです。

ポータルサイトでは、**各市町のおすすめスポットを巡るモデルコース**を紹介。ちょっと遠出して、お店や観光地で「幸せ体験」してみませんか。



久留米広域

ウェルビーイングなび

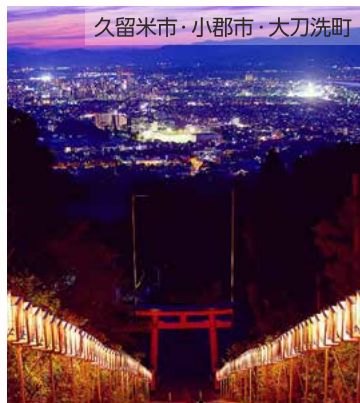

久留米市・小郡市・大刀洗町

パワースポットを巡る 癒やしのドライブコース

七夕神社(小郡市)や、今村天主堂(大刀洗町)など癒やしスポット満載のコースです



うきは市・大刀洗町

自然と文化を堪能する ドライブコース

白壁通り(うきは市)や、道の駅うきは(うきは市)など自然と文化を堪能できるコースです



久留米市・大川市・うきは市
大刀洗町・大木町

久留米広域を1泊2日で回る リフレッシュコース

筑後川昇開橋(大川市)や石橋文化センター(久留米市)などを巡ってリフレッシュできるコースです

PICK UP



清影山 如意輪寺

■場所 小郡市横隈1728

10,000点のかえるの置物が迎える「かえる寺」で季節を楽しもう



大刀洗公園

■場所 大刀洗町大字山隈1598-5

大型遊具「大刀洗わんぱく合戦とりで」で遊ぼう



道の駅おおき

■場所 大木町大字横溝1331-1

直売所で、キノコのもぎとり体験を楽しもう



ほかに、久留米広域を巡るコースや観光スポット、イベント情報を掲載しています。通年で楽しめる「森林セラピー」も人気です。

コースの詳細はこちら



森林セラピー(うきは市)

ガイドと一緒に、木々の香りを感じながら散策しよう
(有料・要申込)



■問い合わせ先

久留米市総合政策課 (☎0942・30・9112、FAX0942・30・9703)

大川市企画課 (☎0944・85・5553、FAX0944・88・1776)

小郡市経営戦略課 (☎0942・73・9111、FAX0942・73・4466)

うきは市企画政策課 (☎0943・73・9021、FAX0943・75・5509)

大刀洗町企画財政課 (☎0942・77・0355、FAX0942・77・3063)

大木町企画財政課 (☎0944・32・1036、FAX0944・32・1054)

| ひとのうごき (令和7年12月末時点)

「ひとのうごき」の最新情報は
市のホームページで公開しています

人口 (前年同月比)
26,915 (-467)

世帯数 (前年同月比)
11,534 (-29)



税の納付期限

3/2 月

国民健康保険税

休日在宅医
(内科・外科順)

木

金

土

5 (ブ) はじめてのおひなさま (詳細は広報1月号参照)	6	7 (ブ) はじめてのおひなさま (詳細は広報1月号参照)
12	13	14 (図) 図書館おはなし会 11:00 ~ 図書館
19 (年) 年金出張相談 10:00 ~ うきは市民センター	20 (シ) シルバー人材センター入会 説明会 9:00 ~ 総合福祉センター (人) 人権相談 13:00 ~ 総合福祉センター	21 (図) 図書館おはなし会 11:00 ~ 図書館
26 (筑) 出張就業相談 (要予約) 9:30 ~ うきは市民センター	27 (福) ファミサポ講習会 (詳細はP20参照)	28 (図) 図書館おはなし会 11:00 ~ 図書館 (ブ) 浮羽まるごと博物館 (詳細はP20参照)

耳納クリーンステーションの定期点検のお知らせ



2月23日(月) ~ 28日(土)の期間は、ごみ処理機器の定期点検を予定しています。期間中はごみの直接持ち込みに制限がありますのでご注意ください。
3月2日(月)から通常の直接持ち込み受付です。

持ち込み可否	対象
直接持ち込み不可	可燃ごみ・粗大ごみ
直接持ち込み可	資源ごみ (分別収集・新聞・雑誌・ダンボール・衣類・布団・剪定枝木・木廃材)

※可燃ごみの収集業務は通常どおり行います



問合せ：耳納クリーンステーション 74-2010、生活環境係 75-4972

2/1 (日)
いけどう循環器内科医院
(田主丸町) ☎ 72-1233

安元整形外科
(浮羽町) ☎ 73-7311

2/8 (日)
安元医院
(浮羽町) ☎ 77-2029

鳥越胃腸科外科医院
(吉井町) ☎ 75-4185

2/11 (水祝)
※内科・外科ともに
筑後川温泉病院
(浮羽町) ☎ 77-7251

2/15 (日)
竹下胃腸科内科医院
(田主丸町) ☎ 72-3007

田主丸中央病院
(田主丸町) ☎ 72-2460

2/22 (日)
※内科・外科ともに
田主丸中央病院
(田主丸町) ☎ 72-2460

2/23 (月祝)
やのクリニック
(田主丸町) ☎ 72-2464

浮羽クリニック
(浮羽町) ☎ 77-7111

※警戒レベル3(高齢者等避難)以上の災害時は医療機関が開通していない場合があります。受診前に医療機関へご確認ください。

夜間・休日のお子さんの
救急やケガで困った時は
小児救急医療電話相談
「#8000」
日曜・祝日24時間
※休日当番薬局は浮羽薬
剤師会ホームページで

2

2026
February

日

月

火

水

1	2 (保) 1歳半児健診 13:15 ~ 市役所西別館 (保) 浮羽断酒会 20:00 ~ 総合福祉センター (図) 図書館休館 (~ 2/13) (詳細は P17 参照)	3 (保) 子育て相談 10:00 ~ 市役所西別館 (保) 浮羽断酒友の会 19:00 ~ うきは市民センター	4 (保) 乳児健診 (4・7 か月) 13:15 ~ 市役所西別館
8 (生) ロードレース大会 (詳細は広報 1 月号参照) (生) ルリーロ福岡ホーム戦 13:00 ~ 久留米総合スポーツセンター	9 (保) 乳児健診 (10・12 か月) 13:15 ~ 市役所西別館 (図) 図書館ブックスタート 13:30 ~ 市役所西別館 (保) 浮羽断酒会 20:00 ~ 総合福祉センター	10 (総) 行政相談 13:00 ~ 市役所西別館 ・うきは市民センター (ブ) 筑後吉井おひなさまめぐり 前夜祭 20:00 ~	11 (ブ) 筑後吉井おひなさまめぐり (~ 3/20) (詳細は P26 参照)
15	16 (保) 浮羽断酒会 20:00 ~ 総合福祉センター (税) 確定申告相談会 (~ 3/9) (詳細は P4 参照) (水) 水質検査受付 (~ 2/20) (詳細は P8 参照)	17 (保) 浮羽断酒友の会 19:00 ~ うきは市民センター	18 (保) 離乳食教室 (10 月生まれ) 9:40 ~ るり色ふるさと館 1 階
22 (ブ) 森林セラピー (詳細は P20 参照)	23 (図) 図書館うきうきデー (生) 歌マネ LIVE (詳細は P20 参照)	24 (保) 子育て相談 10:00 ~ うきは市民センター	25 (保) 母親学級 (後期) 9:30 ~ 市役所西別館
			

【問合せなどの連絡先】

(総) 総務課 75-4980

(協) 市民協働推進課 75-4982

(保) 保健課 75-4960

(市) 市民生活課 75-4972

(生) 生涯学習課 75-3343

(企) 企画政策課 73-9021

(人) 人権・同和对策室 75-4984

(ブ) うきはブランド推進課 76-9095

(男) 男女共同参画推進室 77-2661

(建) 建設課 75-4987

(水) 水環境課 75-4983

(学) 学校教育課 75-4950

(税) 税務課 75-4977

(図) 市立図書館 77-3050

(福) 福祉事務所 75-4962

(農) 農林振興課 75-4975

(観) 観光会館「土蔵」76-3980

(シ) シルバー人材センター 75-5544

(年) 久留米年金事務所 0942-33-6192

(筑) 筑後労働者支援事務所 0942-38-7579



保育所がより利用しやすくなります！



詳しくはこちら

4月から



始まるよ

うきは市

こども誰でも通園制度

対象者

保育所、幼稚園、
認定こども園、地域型
保育事業所、企業主導型
保育施設に通っていない

0歳6か月 から
満3歳未満の
市内在住のこども

うきは市は、すべてのこどもの育ちを応援し、

こどもの良質な生育環境を整備するため、4月から、
保護者の就労の有無にかかわらず、保育所等を月一定時間
利用できる「こども誰でも通園制度」を実施します。

利用方法

二次元コードから
市のホームページをご確認
いただくか、こども支援係まで
お問い合わせください

利用時間

こども一人あたり
月10時間 まで

利用料金

一人1時間あたり
300円(※)

実施施設

千年保育園
千草保育園
いずみ保育園
浮羽保育所
遊林愛児園

※別途、給食費、おやつ代、保育教材費などの実費負担が必要な場合があります。

※世帯の課税状況等により利用料の一部が減免される場合があります。

■問合せ／こども支援係 75-4961

HAPPY BIRTHDAY 2月のうきはっ子！

1日



こばやししろ
小林 菜白ちゃん
3歳おめでとう♪歌と踊
りが大好きなまーちゃ
ん♡これから元気な
いっぱい過ごそうね！

3日



とどろきまさたか
轟 政孝ちゃん
3歳おめでとう！元気
いっぱいな政孝がだい
すきだよ。楽しい思い
出いっぱい作ろうね。

4日



うめのあんじゅ
梅野 愛珠ちゃん
あんちゃん3歳おめで
と！我が家の癒し担
当をいつもありがとう
♡

12日



ほんだしき
本田 詩季ちゃん
2歳の誕生日おめで
と！いつもしきの笑顔
に癒されています♡

16日



かわはら ぜ
川原 羽善ちゃん
2さいおめでとう！
いっぱい遊んで元気な
はげくんが大好きです
♡

16日



たしまなおと
田島 如翔ちゃん
お誕生日おめでとう！
たくさん食べていつも
ニコニコなおくんが
みんな大好きだよ♡

23日



くりたれんのすけ
栗田 怜之介ちゃん
お誕生日おめでとう☆
家族みんな怜くんが大
好きだよ♡たくさん食
べて大きくなってね♪

27日



いしばしはる
石橋 陽ちゃん
1歳おめでとう！
毎日幸せをありがとう♪
一緒にルリー口応援し
ようね☆

うきはっ子を募集しています。うきは市内在住で3月生まれのお子さん(1～3歳)を先着12名受け付けます。
右の二次元コードからお申込みください。(申込期限：誕生月の前月7日まで)

■問合せ 秘書広報係 73-9021



■今月の休館日

2日～13日（特別整理期間・蔵書点検）、
16日、24日

※23日（祝）は開館します

■今月のうきうきデー

23日



うきうきデーとは？

赤ちゃんが泣いても、ちょっとおしゃべりしてもOK！声に出して絵本を読んだり、本のお話をしたりするなど、どなたでも気兼ねなく図書館を利用することのできる日です。

図書館だより

■開館時間／10：00～18：00

3階利用時間／9：00～22：00

※会議室利用は申込が必要です

■休館日：毎週月曜日、毎月最終金曜日（館内整理日）

■問合せ／うきは市立図書館（浮羽町朝田 582-1）

TEL／77-3050

最新情報はこちらから



お知らせ

蔵書点検に伴う休館のお知らせ

全蔵書の点検、館内設備の安全点検を実施するため、2月2日（月）～2月13日（金）まで休館します。ご不便をおかけしますが、ご理解とご協力をお願いします。

※期間中の返却は、市内に設置している返却ポスト（うきは市立図書館正面玄関左側、るり色ふるさと館正面玄関左側、ゆめマートうきは店ATMコーナー）をご利用ください。

「くるめ広域電子図書館」を利用してみませんか？

市立図書館が休館している時は、電子図書館を利用してみませんか？

「くるめ広域電子図書館」は市内在住で、市立図書館の利用カードを持っている方はどなたでも利用できます。市立図書館ホームページや、下の二次元コードからアクセスできます。



今月のおすすめ本

児童図書



■だれかさんのぶん
香山美子／作 金の星社

■シマエナガのちるとびるる
もとしたいづみ／作 ほるぶ出版

■5分後にエモい古典文学
野月よひら／著 スターツ出版

■ほんがすきなホンガスキーさん
ダヴィデ・カリ／文
イマジネーション・プラス

一般図書



■「真」犯人
石持浅海／著 祥伝社

■睡眠の新常識
櫻井武／監修 新星出版社

■未来への人生ノート
清水晴木／著 幻冬舎

■戸籍の日本史
遠藤正敬／著 集英社インターナショナル

今月の映画上映会



2月1日

■世界名作劇場
ふしぎの国のアリス



2月15日

■げんきげんきノンタン
スプーンたんたんたん



2月22日

■ラストマイル



上映：毎週日曜日 13：30～
会場：図書館3階小ホール



▲優秀賞（右ドア）
千年小学校 6年 山口 怜緒菜 さん
「フルーツ王国うきは」



▲優秀賞（左ドア）
御幸小学校 6年 手嶋 心音 さん
「I♡Ukipi」



▲奨励賞（右ドア）
千年小学校 4年 池田 暁都 さん
「うきぴーといっしょ」



▲奨励賞（左ドア）
福富小学校 6年 矢羽田 凜 さん
「うきはいいとこばい」



▲奨励賞（右ドア）
吉井小学校 4年 古賀 悠真 さん
「うきはの宝」



▲奨励賞（左ドア）
山春小学校 4年 秦 碧人 さん
「うきはにおいで」

うきは市ラッピングタクシー

出発式を開催します！

「うきは市ラッピングタクシーデザインコンテスト」で最優秀賞を受賞した2名の作品をラッピングしたタクシーの出発式を開催します。どなたでも見学できます。今後は福岡市内（博多、天神周辺）で運行される予定です。



日時 3月27日（金）14：00～

会場 うきは市役所 正面玄関前

内容 ・受賞者の表彰式（2名）
・タクシー出発（お見送り）など

小学生が描いた！

ラッピングタクシー デザインコンテスト

受賞作品を紹介します！

最優秀賞作品は、福岡市内（博多、天神
周辺）を運行するタクシーにラッピングされ、
うきは市をPRします！

問合せ ブランド戦略係 76-9029

…最優秀賞

…優秀賞

…奨励賞



2025年7月から8月にかけて、市内の
小学生4～6年生を対象に「うきは市
ラッピングタクシーデザインコンテスト」を実施し、応募作品274点の中から、
最優秀賞2作品、優秀賞2作品、奨励
賞4作品が選ばれました。

この取組は、本市の企業パートナー
である福岡交通株式会社が所有する
タクシーに、市公式キャラクター「うき
びー」のイラストをラッピングし、福岡
市内（博多・天神周辺）で運行することで、
本市の観光PRにつなげるものです。

今回、最優秀賞を受賞した2作品は、新
たなラッピングタクシーのデザインとし
て採用されます。受賞された皆さま、誠
におめでとうございます。また、多数の
ご応募をいただき、ありがとうございました。



最優秀賞

福富小学校6年
合屋一さん

「五感で楽しむうきは市」
(左ドア)

最優秀賞

山春小学校5年
末次惺さん

「うきはでKOFUN」
(右ドア)



2/22 (日) 10:00 ~ 15:00

1 日森林セラピー

耳納連山とフルーツの里を散策



集合 吉井百年公園（吉井町富永 423-1）

参加費 3,000 円

※弁当希望の場合、+1,000 円に対応可

持ち物 昼食、飲み物、タオル、雨具、敷物

服装 長袖、長ズボン、履きなれた運動靴

申込 開催日の 1 週間前までに二次元コード、または電話にてうきは市癒しの旅先案内人協会へ申し込みください。

うきは市癒しの旅先案内人協会

問合せ 080-2714-6065



2/23 (月祝) 15:00 ~ 16:30

うきは市文化事業

うきは歌マネ LIVE

CHAGE and ASKA を心からリスペクトし、歌声はもちろん、ステージングや MC まで本物へのこだわりを追求した「ホンモノのニセモノ」KINZ&K-ing。桑田佳祐の歌マネ一筋、2025 年大阪・関西万博のステージでも熱唱し、「なにわの桑田佳祐」として活躍中のみっちゃん。

この 2 組が、白壁ホールで「うきは歌マネ LIVE」を開催します。ぜひ会場で、生の歌声とパフォーマンスをお楽しみください！

会場 白壁ホール

定員 600 名（全席自由）

料金 無料（予約不要）

出演者 ・KINZ&K-ing

・なにわの桑田佳祐 みっちゃん

問合せ スポーツ文化振興係 75-3343



2/27 (金) 10:00 ~ 12:00

ファミサポフォローアップ講習会 「スマホに子守をさせないで」

市内在住の方を対象に、スマホに頼りすぎない子育て、メディア漬け予防法を学ぶ講習会を開催します。ファミサポ会員以外の方でも参加できます。

※ファミリー・サポート・センターは、地域の中で「子育てのお手伝いをしたい人」と「子育ての手助けをしてほしい人」が会員となって、一時的な子育てを助け合う有償ボランティアの組織です。

会場 市役所西別館 第 2 会議室

定員 20 名（先着順・託児なし）

申込 2 月 24 日（火）までにファミリー・サポート・センターくるめへ申し込みください。

問合せ ファミリー・サポート・センターくるめ
TEL: 0942-37-8888
E-mail: famisapo@ktarn.jp

2/28 (土) 15:00 ~ 17:00

浮羽まるごと博物館 講演会 & シンポジウム 「オーガニックって何だ？」

環境にやさしい、体にいい、そんなイメージの「オーガニック」。でも、本当の意味はどこにあるのでしょうか？

今回は、「減農薬稲作」や「田んぼのいきもの調査」を全国に広めた宇根豊さんを講師にお迎えし、自然や農業と、私たちの暮らしをつなぐヒントを得られる機会です。ぜひご参加ください！

会場 うきは市民センター（うきは市立図書館）3 階大会議室

講演会 テーマ：「生きものへのまなざしを変える有機農業へ」、講師：宇根豊さん

シンポジウム パネリスト：①宇根豊さん、②野口実咲さん（地域おこし協力隊）、③綾部葵さん（つづく園）

問合せ 地域振興係 76-9059



注意! ニセ電話詐欺の手口!!



オレオレ詐欺

親族、警察官、弁護士等を装い、親族が起した事件・事故に対する示金等を名目に金銭等をだまし取る(偽し取る)手口です。

キャッシュカード詐欺

警察官や銀行協会職員等を装い、被害者に電話をかけ、「キャッシュカードの不正利用」などの名目により、キャッシュカードを準備させ、暗号を見るなどし、キャッシュカード等を盗み取る手口です。

架空料金請求詐欺

インターネットサイト事業者などを名乗る犯人から、未払いの料金があるなど架空の事実を口実とし金銭等をだまし取る(偽し取る)手口です。

▶その他、預貯金詐欺、運付金詐欺等にも注意!

被害にあわないための対策

- キャッシュカードや通帳を渡さない。
- 身に覚えのない請求には応じない。
- 暗証番号を教えない。
- 公的機関の職員を名乗ったら、部署や氏名を確認する。
- メールやパソコンに表示された連絡先に電話しない。
- 一人で判断せず、必ず誰かに相談する。

国際電話を悪用したニセ電話詐欺に注意!

約7割が国際電話から +1や+44などから始まる番号は国際電話番号です。
(例1) +1312345678 (例2) +44698765432

被害を防ぐには国際電話のブロックが有効です。【固定電話線からのサービスとなります。】

国際電話不取扱受付センター

電話番号: 0120-210-364 (通話料無料)

【取扱時間】オペレーター案内: 平日午前9時から午後5時まで
自動音声案内: 平日、土日祝24時間



詳しくはこちらから

(公社)福岡県防犯協会連合会・福岡県警察

うきは警察署 ☎ 76-5110



119番通報のかけ方

あわてず、落ち着いて伝えましょう

市街局番なしで、「119」に電話をかける



通報者



消防指令センター職員

「火事ですか? 救急ですか?」と尋ねられる

消防車や救急車に来てほしい場所の情報をできるだけ詳しく伝える

※ 筑後地域消防指令センターでは、15市町村の通報を受け付けているため、**必ず市町村名から伝える**

▼通報のポイント

- ・ 住所が分からない場合は、近くの建物など目印となるものを伝える
- ・ 携帯電話から通報する場合は、GPS 機能を ON にすると、場所の特定が早くなる



通報者



久留米広域消防本部 浮羽消防署 ☎ 72-4193

防災だより No.68

あなたのそばにも。

避難行動要支援者を知っていますか?

■避難行動要支援者とは

風水害や地震など災害発生の危険にさらされた時、障がい者や高齢者、乳幼児、妊産婦、日本語が話せない外国人など、周りの人の手助けなどの支援を必要とする方



■要支援者はどんなことに困る?

- ・ 危険を知らせる情報を受け取っても、それに対応して行動することが難しい
- ・ 自分の身に危険が差し迫っても、助けを求めることが難しい
- ・ 災害の危険を察知することが難しい など

家庭での日頃の備えや避難のポイント、非常持出品のチェックなどに「うきは市総合防災マップ」をぜひご活用ください!



● 要支援者自身でできる対策

- ・ 事前に避難行動を考える
- ・ 「できないこと」を周囲に伝え、支援を求める
- ・ 備蓄を確認する
- ・ 日頃から地域の方々と積極的にコミュニケーションをとる など

● 地域でできる対策

- ・ 安否確認や避難の手助けなどの役割分担を決めておく
- ・ 要支援者がいることを想定した避難訓練を実施し、課題などを地域全体で把握する など





◀市 HP「うきはの今」でも地域の話や活躍する人を紹介しています

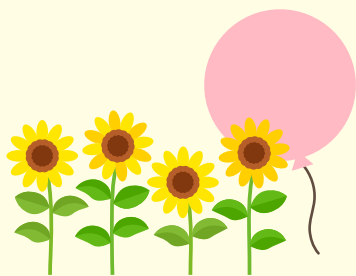

11月7日、福富小学校と山春小学校で、「人権の花運動」に取り組む風船飛ばしが行われました。

「人権の花運動」は、人権の花である「ひまわり」をみんなで協力して育てることを通して、周囲を思いやる心や相手の立場を考える心、命を大切にすることを育み、人権意識を高め、豊かな人間関係づくりにつなげることを目的とした取組です。

ひまわりの花言葉は「あなたは素晴らしい」。その意味が人権の考え方に合い、また太陽に向かって力強く成長する姿が子どもたちの心と体の成長と重なることから、福岡県ではひまわりを「人権の花」としています。

今年度この運動に参加した福富小学校と山春小学校の3年生は、自分たちが育てたひまわりから採れた種に、心を込めたメッセージを添え、色とりどりのエコ風船につけて一斉に空へと飛ばしました。

この人権の花の種が多くの人のもとへ届け、思いやりの心が広がっていくことを願っています。



人権の花運動

ひまわりとともに育つ心



中高生が作文で考えた税の役割

私たちの暮らしを支える



写真上：浮羽中学校で先生方と一緒に賞状を受け取った
舎川さん

写真下：市役所で浮羽究真館高校の先生と一緒に賞状を受け取った甲斐さん

中高校生の「税についての作文」の表彰式が行われ、舎川桃子さん（浮羽中学校3年生）、甲斐柚奈さん（浮羽究真館高校1年生）の2名にうきは市長賞が贈られました。

舎川さんは「もし税金の制度が無かったら」と題し、消費税の必要性について作文をつづりました。「消費税を含めて税の仕組みを学ぶ中で、税金はみんなが支え合い、ともに良い社会を作っていく会費のようなものだと思いました。もっと知識を深めていきたいです。」と話しました。

甲斐さんは「命をつなぐ税金」と題し、「家族の入院という自身の経験を作文にしました。病院や警察、消防の運営と税金の使い方について、今回の経験をきっかけに税金のことをもっと勉強したい。将来、納税者になったら、単なる義務としてだけでなく、誰かの安心を支えるものと思って、責任感を持って納税したい。」と語りました。

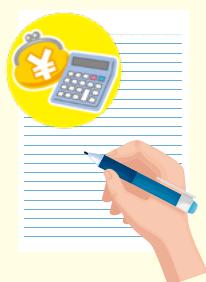



12月14日、ジャパンラグビーリーグワン ディビジョン3が開幕し、るり色ふるさと館でルリーロ福岡の開幕戦パブリックビューイングを開催しました。

リーグワン参入2年目となる今シーズンの初戦は、ヤクルトレビズ戸田との対戦。前半を13対15と2点リードされ折り返しましたが、後半に見事な逆転を果たし、27対22で開幕戦勝利を収めました。

逆転の瞬間や試合終了の場面では、会場から大きな歓声が湧き上がり、参加者全員で勝利の喜びを分かち合いました。

ルリーロ福岡、逆転の開幕白星

歓声がひとつに。



12月12日、龍宮株式会社代表取締役社長の梯恒三さんと、営業課長の梶原健辰さんが、12月9日ドバイ（アラブ首長国連邦）にて、ヨーロッパ品質研究協会（ESQR）が授与するESQR品質功績賞（ESQR Quality Achievements Award）を受賞され、うきは市長を表敬訪問されました。

梯さんは、授賞式当日のお話や受賞を契機とした飛躍の誓いなど、世界基準となった商品のさらなる挑戦について想いを話されました。

龍宮株式会社が表敬訪問

うきは市から世界へ！



令和8年うきは市消防出初式

地域を守る決意を新たに



1月11日、白壁ホールで、令和8年うきは市消防出初式を開催しました。消防出初式は、消防関係者の士気高揚、防火・防災の意識啓発などを目的に開催する新春行事です。

式典において、市長は昨年の全国各地で発生した地震や火災などを振り返り、



「本市においても、本日の出初式を契機に、市民の安全・安心を最優先に、消防体制のさらなる強化と、地域防災力の向上に取り組むとともに、防災意識の高揚に努めていただきたい」と式辞を述べました。

その後、長年消防団活動に従事している消防団員や人命救助関係者へ、表彰と感謝状の贈呈が行われました。

吉井体育センターグラウンドでは、小隊訓練やラッパ演奏、分列行進などを披露しました。

年頭たすけあい献血のご協力 ありがとうございました

1月3日（土）、4日（日）、5日（月）の3日間、市内5か所の会場で、献血を実施しました。

各地域や事業所等でのポスター掲示や呼びかけのご協力により、合計342名の方に献血に参加していただきました。

また、当日は、浮羽みのうライオンズクラブ、浮羽ライオンズクラブ、各自治協議会の皆さまにもご協力いただき、今年も無事に年頭たすけあい献血を実施することができました。皆様にあらためて御礼申し上げます。

▶問合せ 福祉係 75-4961



大分県立日田高等技術専門学校 オープンキャンパス

▶日時 2月8日（日）

▶予約 不要

▶参加費 無料

▶スケジュール

10:10～受付

10:30～ガイダンス

11:00～校内見学

11:15～訓練実習を体験

（プレゼンソフト操作実習またはガーデニング小物製作）

12:00～個別相談会

※参加者にはノベルティグッズあり

▶問合せ 大分県立日田高等技術専門学校 0973-22-0789



福岡県緑化センターからご案内

①「自然観察会

（早春の野鳥観察）」

▶日程 2月14日（土）

10:00～12:30

②「緑化講習会

（庭木の病害虫と防除）」

▶日程 2月28日（土）

9:30～12:00

③「緑化講習会

（草花&多肉植物の寄植え）」

▶日程 3月14日（土）

9:30～12:00

▶場所 福岡県緑化センター

▶定員

①③:15名（先着順）

②:25名（先着順）

▶参加費

①②:無料

③:要材料費（草花2,000円、
多肉植物1,000円）

▶申込締切

①②:開催日前日まで

③:3月1日（日）まで

▶申込方法

電話、FAX またはメールにて
申し込みください。

▶申込・問合せ 福岡県緑化セ
ンター管理事務所

TEL 72-1193

FAX 72-1558

MAIL info@ryoku-cen.net

福岡県ナースセンター

福岡県では、子育てなどで一旦現場を離れた看護職員に対し、復職のための『カムバ』ナース応援プログラムを実施するとともに、就労相談支援員が無料で就労支援をサポート!詳しくは、福岡県ナースセンターを検索!

▶問合せ

福岡県ナースセンター

092-631-1221



福岡県緑化センター 令和8年度 「緑の教室」受講者募集

福岡県緑化センターでは、森林、樹木、庭木の育て方や管理など緑に関する幅広い基礎知識を座学で学ぶ「緑の教室」を開催します。

▶対象 福岡県内に在住で、年間を通じて出席できる方

▶日程 4月～12月（5月除く）
の原則第3または第4日曜日
（全8回）

▶コース

①午前の部 9:30～12:00

②午後の部 13:30～16:00

③動画受講（過去に録画され
編集したものを毎月末に送
信予定）

▶場所 福岡県緑化センター

▶定員 ①～③各回50名

※応募多数の場合は抽選

▶参加費 無料

▶申込 2月13日（金）～3月
19日（木）までにハガキ、ファ
ックス、またはホームページの専
用申込フォームから申込み

※記載事項:郵便番号、住所、
氏名、電話番号、ファックス番
号、メールアドレス、希望する
コース（③を希望する方は必
ずメールアドレスを記載してく
ださい）

▶申込・問合せ

〒839-1213 久留米市田主丸
町益生田1125

福岡県緑化センター管理事務所
「緑の教室」係

TEL 72-1193

FAX 72-1558



うきは市役所
〒839-1393
福岡県うきは市吉井町新治 316
TEL:0943-75-3111(代表)

令和7年度第4回県営住宅入居者募集

- ▶募集住宅 県内に所在する県営住宅（詳細は募集案内書をご覧ください）
- ▶募集案内書配布期間
2月26日(木)～3月13日(金)
- ▶申込受付期間
3月5日(木)～3月13日(金)
(当日消印有効。申込手数料不要)
- ▶募集案内書配布場所
うきは市役所2階 建設課建設管理係、うきは市民センター2階 浮羽市民係
- ▶問合せ 県住宅供給公社県営住宅管理部管理課 092-781-8029



あじさいの会

「毛糸のがまロサイフ作り」

- ▶日時 2月16日(月)
13:30～16:00
- ▶場所 うきは市社会福祉協議会2階 会議室
- ▶費用 500円
- ▶定員 15名
- ▶持ち物 6号針(持っている方)
- ▶申込締切 2月10日(火)
- ▶申込・問合せ 公益社団法人うきは市シルバー人材センター 75-5544



耳納ねっと!の料理教室

- ▶日時
・2月6日(金) 10:00～
「腸活で免疫力アップ」
・2月13日(金) 10:00～
「鶏ミンチを使った料理」
- ▶場所 再生工房(耳納クリーンステーション南側)
- ▶予約 要予約
- ▶費用 受講料・材料代
- ▶問合せ 耳納ねっと!
76-2077(月曜休館)
耳納ねっと!では、料理教室のほか、リフォーム、布ぞうり、裂織、一閑張り、きんつぎ教室を開催しています。皆さまのご参加をお待ちしています。



うきは市民大学みそ造り教室

- ▶日時 3月14日(土)
10:00～
- ▶場所 市立図書館3階
- ▶料金 2,400円
- ▶定員 20名
- ▶持ち物 エプロン、三角巾、筆記用具、みそを入れる容器(かめ、樽、タッパなど5ℓ以上入る容器)※容器の販売もしています
- ※材料のお持ち帰り(ご自宅で自分で作る)もできます。
- ▶講師 弥吉浩督さん
- ▶申込・問合せ 2月28日(土)までに(有)弥吉醤油77-2603まで申し込みください。



久留米広域消防本部

防火ポスターコンクール入賞作品を展示します

- うきは市内の小学校3年生を対象に募集した防火ポスターコンクールの入賞作品を以下のとおり展示します。
- ▶展示期間
2月25日(水)～3月10日(火)
※市役所開庁時間に限る
- ▶場所 うきは市役所1階ロビー
- ▶問合せ 浮羽消防署警防課
TEL 72-4193



「遺言・相続」講習会(法務局久留米支局市民講座)

- 相続のトラブルが増えています。あなたの最後の手紙(遺言)を書きませんか?相続登記が亡くなられた方の名義になっていませんか?令和6年4月1日から相続登記の義務化がはじまっています。登記情報の確認方法や相続登記の手続きを説明します。
- ▶日時
2月19日(木)、3月10日(火)
14:00～16:00
- ▶場所 るり色ふるさと館
- ▶定員 20名
- ▶参加費 無料
- ▶申込 電話にて申し込みください。
- ▶問合せ 福岡法務局久留米支局総務課(担当 古賀)
0942-39-2121



県立久留米高等技術専門校 パソコン初級科（短時間）4期

▶訓練期間

3月6日（金）～6月5日（金）

▶訓練会場 株式会社クローバーサポート（久留米市）

▶対象 公共職業安定所長から受講あっせんを受けることができ、訓練を受けて関係職種へ就職を希望される方

▶定員 25名

▶費用 無料（入校時に教科書代等の経費が必要）

▶試験日 2月19日（木）

▶試験会場 県立久留米高等技術専門校

▶申込 2月10日（火）までに、住所管轄のハローワークの訓練窓口にご相談ください

▶問合せ 県立久留米高等技術専門校 0942-32-8795



～久留米広域連携中枢都市圏 先行販売～

東京混声合唱団×九州交響楽団 「團伊玖磨と久留米メモリアルコンサート」

▶日時

5月17日（日）15：00 開演

▶場所 久留米シティプラザ ザ・グランドホール

▶料金 全席指定

・S席 4,500円

・A席 3,500円

・高校生以下：無料

※団体割引適用あり（詳細はWebサイトへ）

▶対象 久留米市、大川市、小郡市、うきは市、大刀洗町、大木町在住の方

▶先行販売期間 2月13日（金） 10：00～15日（日）

▶購入方法 久留米シティプラザ WEBサイトまたは窓口から

▶問合せ 久留米シティプラザ 0942-36-3000（10時～19時 / 休館日を除く）



第34回

筑後吉井おひなさまめぐり

白壁土蔵の町並みを背景に、数多くのおひなさまを各家々や商店・公共施設等に展示します。

展示のほか、前夜祭イベントや春のお茶会、人力車乗車会や「おきあげ」づくり体験など、様々な催し物を予定しています。皆さまのご参加をお待ちしています。詳しくは問合せ先までご連絡ください。

▶日時 2月11日（水祝）～3月20日（金祝）

10時～17時（展示会場により営業時間が異なります）

▶場所 観光会館「土蔵」（総合案内所）など15会場

▶問合せ 観光会館「土蔵」

0943-76-3980



近隣自治体のイベント情報

・小郡音楽祭「ハーモニー in おごおり」（小郡市）

毎年2月の第2日曜日に開催している、幼児から高齢者、プロもアマチュアもグループでも誰でも参加できる声の祭典です（出演者募集は終了しています）。音楽が好きな皆さまのご来場をお待ちしています。

▶日時 2月8日（日）

10：00～

▶場所 小郡市文化会館大ホール

▶問合せ 小郡音楽祭実行委員会（小郡市文化会館内） 0942-72-3737

・第32回城島酒蔵びらき（久留米市）

九州最大規模、早春の酒蔵開き。メイン会場「城島の酒」の飲みくらべや、シャトルバスで巡るの各酒蔵の新酒等が楽しめます。イベント内容の詳細はサイトをご覧ください。

▶日時 2月14日（土）・15日（日）

9：30～16：00

▶場所 町民の森（メイン会場）、開放酒蔵

▶問合せ 城島酒蔵びらき実行委員会 0942-64-3649



・第2回大刀洗レタスフェスタ（大刀洗町）

町の特産品である「レタス」を主役とした、大刀洗レタスフェスタを開催します。イベント当日は、芝生が広がる公園内に特設ステージを設置し、地元のおいしいグルメや音楽、ダンスをお楽しみいただけます。ハンドメイド作家が集う「かててマルシェ」を同時開催。皆さまのご来場をお待ちしています。

▶日時 3月1日（日）

10：00～15：00

▶場所 大刀洗公園

▶問合せ 大刀洗町地域振興課 0942-77-0173

うきは市役所

〒839-1393

福岡県うきは市吉井町新治 316

TEL:0943-75-3111(代表)

久留米地域職業訓練センターからのご案内

① ガス溶接技能講習(登録番号: 第24号)

▶日程

2月22日(日)、3月1日(日)
の2日間 8:45～17:00

▶場所 久留米市人材開発センター

▶内容 労働安全衛生法第61条1項に定めるガス溶接等の業務に関する学科および実技

▶対象 ガス溶接作業に従事する予定の方

▶定員 30名

▶費用 9,900円

② 管理職研修

▶日程

2月25日(水)、2月26日(木)
の2日間 9:30～16:30

▶場所 久留米地域職業訓練センター

▶内容 シニア社員を活かした組織作り人事考課と育成面接

▶対象 管理職

▶定員 20名

▶費用 16,500円

▶申込 電話予約後、申込書、案内書をお送りしますので、ご入金をお願いします。

※先着順、定員になり次第締切

▶申込・問合せ

久留米地域職業訓練センター
0942-44-5201

福岡県弁護士会による無料法律相談会

▶内容 福岡県弁護士会筑後部会所属の弁護士による法律相談(1人1回、相談時間30分)

▶日程

2月2日(月)～2月13日(金)

・月曜日 10:00～11:30、

13:00～16:00

・火、木曜日 13:00～16:00、
17:30～19:00

・水曜日 10:00～11:30

・金曜日 13:00～16:00

▶場所 久留米法律相談センター

▶費用 無料(要事前予約)

▶申込・問合せ 久留米法律相談センター 0942-30-0144

企業版ふるさと納税のご寄附をいただきました

うきは市の取組にご賛同いただいた企業の皆さまから、企業版ふるさと納税の寄附をいただきましたので紹介します。うきは市を応援いただき、ありがとうございます。いただいたご寄附は大切に活用させていただきます。

■清流のまちうきはで水を保全する取組

・ウイルプラスモーター株式会社様(本社:東京都)
寄附額 1,000,000円

■うきはラグビータウンプロジェクト

・株式会社丸信様(本社:久留米市)
寄附額 1,000,000円

・株式会社大石膏盛堂様
(本社:佐賀県)

寄附額 1,000,000円

・日商保険コンサルティング株式会社様(本社:久留米市)

寄附額 500,000円

▶問合せ

政策調整係 73-9021

福岡県最低賃金改定のお知らせ

令和7年度に改正された福岡県の最低賃金は以下のとおりです。

▶福岡県最低賃金

1時間 1,057円

(令和7年11月16日発効)

▶特定最低賃金

・製鉄業・製鋼・製鋼圧延業、
鋼材製造業 1時間 1,176円
(令和7年12月10日発効)

・電子部品・デバイス・電子回路、
電気機械器具、情報通信機械
器具製造業 1時間 1,137円
(令和7年12月10日発効)

・輸送用機械器具製造業
1時間 1,147円(令和7年12月10日発効)

・百貨店、総合スーパーマーケット 1時間 1,065円
(令和8年2月1日発効)

・自動車(新車)小売業 1時間 1,131円(令和7年12月10日発効)

※上記に該当しない産業は、令和7年11月16日改定の福岡県最低賃金(1時間1,057円)が適用されます。

・最低賃金は正社員のみでなく、パートタイマー・アルバイト・派遣労働者等すべての労働者に適用されます。

・詳しくはホームページをご覧ください。ただか、問合せ先またはお近くの労働基準監督署までご連絡ください。

▶問合せ 福岡労働局労働基準部賃金室 092-411-4578





うきは市のからの防災情報を LINE で確認！

災害の危険性が高まったら

「災害時モード」に切り替わります

問合せ／秘書広報係 73-9021

友だち登録は
こちらから



1月7日10時18分頃、鳥取県と島根県で震度5強を観測する地震が発生しました。発生する時を選ばない自然災害の緊急時はどうしても慌ててしまいます。だからこそ、普段から使い慣れているLINEで、日常から災害に備えましょう。

うきは市LINE公式アカウントでは、災害の危険性が高まったら、自動で「災害時モード」に切り替わり、誰でもすぐに避難所やハザードマップを確認することができます。今のうちに友だち登録をして災害に備えましょう。

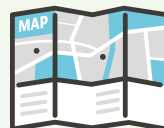

災害時モード

ってなに？

災害時に特に必要な情報が、トーク画面のメニューに表示されます。友だち登録をして、市からの防災情報を受け取ることができるように準備しておきましょう。

広告

世界に挑戦
さらなる高みへ！

MOTION & CONTROL™
NSK
日本精工九州株式会社

▼採用情報



60th Anniversary

INOAC
株式会社九州イノアック

所在地：〒839-1407 福岡県うきは市浮羽町三春 1266
工場直営寝具ショップ：カラーフォーム健康ショップ（浮羽工場内）

九州製
MADE IN KYUSHU
KYUSHU INOAC CO., LTD.



～家族葬を承ります～

JAにじ

アルカスうきは

アルカス吉井

うきは市浮羽町朝田 694-1 ☎ 0943-77-1030

うきは市吉井町 682-1 ☎ 0943-74-2200

<https://www.ja-niji.com/funeral>

ご葬儀依頼 ☎0943-74-2200(24時間受付)



事前相談はアルカス吉井にて承っております。
受付時間：午前9時00分～午後5時00分