

広報うきは

# UKIHA

No.444

2025

6

防災特集

その時、避難できますか？



防災メモを書いてみましょう

｜ いざという時の避難先

.....

｜ 大切な人の連絡先

① .....

② .....

｜ 家族が離ればなれになった時の集合場所

.....





# その時、避難できますか？

いつ起こるかわからない災害に備えるー



■問合せ／市民協働推進課 消防防災係 75・4982

いま、防災を考えよう

令和5年7月、九州北部を中心に激しい雨が降り続き、うきは市でも土砂災害や河川の氾濫、家屋への浸水など、大規模な被害が発生しました。

何気ない日常が一瞬にして失われてしまう自然災害。災害は起きる時を選んではいけません。大雨や長雨による土砂災害や水害が発生しやすい梅雨時期に向けて、いま、一緒に防災について考えてみましょう。

うきは市の防災への取組

うきは市では、「自助」、「共助」、「公助」の三つの役割のもと、防災力の向上を目指しています。自分自身や家族を守るために、自分で、家族で、

防災に取り組む「自助」、自分自身や家族の安全を確保した後、近所や地域の方々との助け合う「共助」、そして市役所、消防、警察、自衛隊などによる「公助」の三つの適切な役割分担に基づき、様々な活動に取り組んでいます。

## 災害時の危険を知る

市では「共助」への取組の一環として、行政区単位等で、市民の皆さんと一緒に、地図を囲みながら災害時に危険な場所や避難する場所などを話し合うDIG訓練（災害図上訓練）を実施しています。地域の危険を知ることに加え、近所の方と顔を合わせて会話をすることで、いざという時に助け合うための繋がりも生まれています。

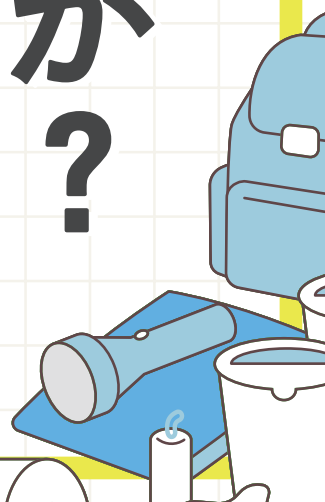
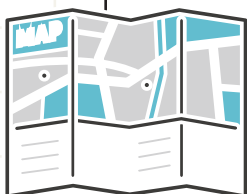

## うきは市の防災力を高める立役者

防災士

江藤 武夫 さん

浮羽町高見在住

福岡県防災士ネットワーク 会長

うきは市民生委員・児童委員協議会 副会長

災害はすぐそばに

「近年は、雨の降る量や頻度が、以前とは変わってきていると感じています。」と話すのはうきは市で防災士として活動する江藤さん。今回の特集では、2011年に発生した「東日本大震災」や2018年の「平成30年7月豪雨」での復興支援の経験などを活かしながら、防災啓発に取り組む江藤さんにお話を聞きました。

みんなで防災を考える

「いざという時の被害をできるだけ小さくするためには、皆さんが防災について考えるきっかけを、一度でも多く作ることが重要だと考えています。どこかで災害が起きて、ニュースで放送された時、皆さんの防災意識が高まります。その意識が一過性のものにならないよう、防災教室や防災カフェの定期開催、市の広報紙などを活用して発信を続けています。

また、御幸小学校など、市内

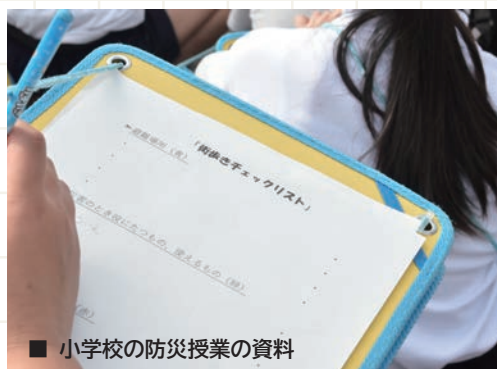

■ 小学校の防災授業の資料

の小学校で防災に関する授業の講師を担当しています。子どもたちに振り返りの質問をする、しっかりと答えてくれたり、授業を聞いて、家族で災害のことを話したというエピソードを聞いたりすると、うきは市の子どもたちに防災の知識が定着していることを実感でき、嬉しい気持ちになります。

うきは市では、自宅周辺などの災害の想定を知ることができるハザードマップ（うきは市総合防災マップ）を、停電などでインターネットが使えない時で

も確認することができるよう、

紙で配布されています。ハザードマップは見るだけでなく、それを解説してくれる人がいると、より皆さんの理解が深まるのではないのでしょうか。市内にいる防災士が集まり、防災について話したり、情報を共有したり、私たち防災士が行政と地域の皆さんを繋ぐことで、うきは市の防災力が高まっていくといいなと考えています。

不安なことがあれば、いつでも遠慮なく私たち防災士を頼ってください。」

## 防災士ってどんな人？

災害への備えと対策に関する知識や技能を持ち、社会の安全を守るために活動する人たちです。地域の防災啓発活動に参画することも期待される役割の一つです。災害時

には、避難誘導や応急手当などを通じてリーダーシップを発揮するなど、その役割は多岐にわたります。

（22ページに防災士の試験案内を掲載しています）



うきは市 LINE 公式アカウントでは災害時などに防災情報を発信しています。お友だち登録は右の二次元コードから





## 大切な人を守る「うきは市消防団」

火災や災害が起きた時、人命や財産を守るために活動する消防団。消防団は消防機関の一つとして全国の市町村に設置されており、令和6年4月時点、日本全国に約74万人の消防団員がいます。

火災や災害が起こった時、自分自身だけでなく、大切な人を守りたいと思う人も多いのではないのでしょうか。消防団で培った知識や経験は、いざという時に、誰かを守る力になります。

一緒に消防団で活動してみませんか？



詳しい情報は右下の二次元コードからご覧いただけます。



### ■ 入団資格

- ・ 18 歳以上
- ・ うきは市に在住・在勤・在学する方

## 災害時のスムーズな連携のために

うきは市では災害への備えの一つとして、地域の企業や団体と、防災に関する様々な協定を締結しており、令和7年4月現在60以上の協定を締結しています。企業や団体の専門的なスキルや資機材は発災直後から復興までにおいて、とても重要な役割を果たします。

3月27日、うきは市は新たに（株）九州イノアックと、災害時のウレタンマットレス等の供給に関する防災協定を締結しました。同社の飯田社長（写真左から2番目）は、「災害が起こらないことが一番ですが、もし



も災害が起こった時は、この協定のもと、よりタイムリーに、よりスムーズに、支援を行えば」と話しました。



いま、防災のために  
わたしたちができること

突然やってくる豪雨や地震、台風などの自然災害。その時は、明日かもしれません。

災害の被害を最小限に抑えるためには、皆さん一人ひとりが、日頃からしっかりと備えておくことが大切です。

「あの時、備えておけば……」。そんな後悔をしないために。自分や大切な人を守るために。

明日、災害が起きてもすぐに避難できるように、防災の第一歩として、まずは表紙の防災メモを書き込んでみましょう。

防災メモは、災害時に役立つアイテムのひとつです。防災メモを書くことで、いざという時にそのメモを見たり、書いたことを思い出したりすることで、落ち着いて行動する助けになります。





# アプリのダウンロードは

## うきは市民がいま、この場で3分で 準備できる防災行動です

もしも  
の時も



防災行政無線の情報が  
直接スマホに音声で届く

簡単登録  
3分

無料



普段  
の時も



「防災サイト」や「避難場所」も  
チェックできる!

福岡県うきは市公式スマートフォンアプリ



うきは市の大事な情報が  
直接あなたのスマホに!



＼ 利用はたったの3ステップ /

### Step 1 読み込む

うきは防災ナビ  
公式ページ



<https://ukiha.mate.ne.jp/>

### Step 2 ダウンロード

iPhoneを  
お使いの方

IOS版  
ダウンロード

Androidを  
お使いの方

Android版  
ダウンロード

### Step 3 起動する



ようこそ  
うきは防災ナビへ  
情報をみる

うきは市の市章のアイコンから  
アプリを起動して「情報をみる」を押す!

※一部機能は従来型の携帯電話(ガラケー)でもご利用いただけます。※ご利用に際して発生するパケット代などの通信料は利用者負担となりますので、あらかじめご了承ください。

# うきは市 副市長 退任のごあいさつ

しげまつ くにひで  
重松 邦英

昭和 47 年生まれ、佐賀県基山町出身。東陶機器（株）〔現 TOTO（株）〕を経て、経済産業省九州経済産業局に入局。平成 26 年から 3 年間うきは市に出向し、企画課長等を務める。その後、同局に戻り、令和 3 年まで務めた後、うきは市で副市長を 4 年間務める。



令和 3 年 6 月、副市長として着任した当時は新型コロナウイルス感染症が広がり、世界中が対応に追われ、これまで経験したことのない感染症の拡大に恐怖を感じながらの生活を余儀なくされていました。早いもので 4 年の月日が経ちました。

初めてうきは市で職務に就かせていただいたのは平成 26 年 4 月、九州北部豪雨災害からの復興期でした。「その地域にあう仕組みづくりをしてきなさい、すぐに花は咲かずとも将来芽吹くであろう事業の仕組みづくりを手掛けなさい」と出向元の先輩方から送り出されました。「地域に根差す仕組みを構築することができれば、後々までその恩恵によって地域を潤すことができる」、経済産業省が考える地域活性化とはこのようなものです。

企画課長として務めていた当時は予算がなく、初代地域おこし協力隊メンバーや市職員等とともに、仕事の後、少しずつ創業支援拠点 U-BiC<sup>ユービック</sup>（Ukiha Business Cafe：下部参照）を手造りし、ここを拠点に内発的な創業振興が始まりました。現在も、商工会や金融機関、認定支援機関等の方々のご協力により、うきはに縁のある方や、うきはを愛してくださる方々が創業され、毎年のように新しいお店が生まれ、住む方、訪れる方を楽しませてくれています。また、出荷者やお客様等、多くの方々に愛される「道の駅うきは」を核とした観光振興では域外からの来訪者が増え、さらに空き家を活用した古民家宿等も増えています。変化のあるまちには活気を感じます。

ここ数年では、全国的にみても意識の高い、地元 JA と連携した環境配慮型の農業地域づくりが進み、域内外の若者や安全な食に意識の高い子育て世代の方々からの関心が高まっています。また、先人が守り残してくれたうきはの豊かな自然、その恩恵を活かしたネイチャーポジティブ（生物多様性の保全）をテーマとした先行的な脱炭素社会づくりでは、小中学生や中山間地にお住まいの方等を対象とする幅広い分野でカーボンニュートラル（脱炭素）に向けた取組が始まりました。同業大手と共存するこの取組は全国的にも注目されています。

ほかにも先を見据えた取組が多々進められており、うきは市は今後もますます活性化し、住む方も、訪れる方もワクワクする素敵な地域としてさらに発展します。うきは市の将来をととても楽しみにしています。

企画課長時代を含め通算で 7 年間、公私ともに市民の皆さまや市内事業者の方々に大変お世話になりました。また、苦楽をともにし、頑張ってくれた仲間達に力強く支えていただきました。お世話になった皆さま方に心から感謝申し上げます。皆さまとともにコロナ禍を経験したことで、「平穏な日々」というものがどれだけ幸せなことなのか知りました。改めて、一日一日を大切に生きていきたいと感じています。

最後に、うきは市のさらなる発展と市民の皆さま、事業者の皆さまのご活躍を祈念し、退任の挨拶とさせていただきます。



▶ U-BiC  
（平成 28 年度設立）

創業支援と移住定住支援のワンストップ窓口事業を中心に、市内で頑張る中小企業・個人事業主・創業希望者をサポートする支援拠点。ここから市内で創業を目指す方々が次々と生まれています。



▶ 第 4 回脱炭素先行地域  
認定証授与式

うきは市は令和 6 年 1 月、カーボンニュートラル実現に向けて脱炭素社会の実現を先行的に進める全国で 100 か所の地域の 1 つとして認定されました。5 年間をかけて脱炭素の事業に取り組みます。



# うきは市からのお知らせ



01

## 販路開拓や業務効率化に取り組む 小規模事業者を支援します



問合せ

うきはブランド推進課  
商工振興係 76-9095

市では、市内に事業所を有する事業者のうち、国の「小規模事業者持続化補助金（第17回公募以降）」の交付決定を受けた事業者に対し、上乗せ補助を行います。

### 対象者

国の「小規模事業者持続化補助金（第17回公募以降）」に採択された市内の事業者

### 補助内容

全国要領に基づく補助対象経費から、全国要領により交付される補助金額を差し引いた額の1/2以内

※1000円未満の端数は切り捨て、消費税・

地方消費税相当額は補助対象外

### 申請期限

令和8年2月27日（金）

### 補助上限額

類型		通常枠	創業枠
補助上限額		12万5千円	50万円
上乗せ特例	インボイス対応	+ 12万5千円	+ 12万5千円
	賃金引上げ	+ 37万5千円	+ 37万5千円

※予算上限に達し次第、受付終了



02

## 賃上げに取り組む中小企業を支援します



問合せ

うきはブランド推進課  
商工振興係 76-9095

市では、市内に事業所を有する事業者のうち、福岡県の「中小企業経営革新・賃上げ緊急支援補助金（以下「県補助金」）」に採択された事業者を対象に、上乗せ補助を行います。

### 対象者

福岡県「県補助金」の交付決定を受けた事業を実施する、市内の事業者

### 補助内容

県補助金の交付対象となる経費から、県補助金の交付額を差し引いた金額の1/2以内

※1000円未満の端数は切り捨て

※補助上限額：25万円

### 申請期限

令和8年2月27日（金）

※予算上限に達し次第、受付終了





市では、地域の被害軽減のために  
農業者が新たに狩猟免許（わな猟）  
を取得する場合、免許取得に係る  
経費の一部を助成します（狩猟免  
許の合格者に限ります）。  
詳しくはお問合せください。



※所管：朝倉農林事務所

ピーポート甘木（朝倉市  
甘木198-1）

#### 試験会場

7月23日（水）  
9時30分～（受付9時～）

#### 試験日時

福岡県では、狩猟免許（網  
猟、わな猟、第一種銃猟、  
第二種銃猟）試験を実施  
します。受験される方は  
事前に申込みが必要です。

国民年金保険料の納付が困  
難なときは、保険料免除制度  
があります。

#### 保険料免除制度

経済的な理由等で国民年金  
保険料を納付することが困  
難な場合に、申請し、承認さ  
れると、保険料の全部または  
一部が免除される制度です。  
本人、配偶者、世帯主の所得  
状況などによって、「全額免除」  
「一部納付」に該当するか審  
査されます。

保険料の免除や猶予を受け  
ず保険料が未納の状態で、障  
がいや死亡といった不慮の事  
態が発生すると、障害基礎年  
金・遺族基礎年金が受けられ  
ない場合があります。

年金保険料の納付が困難な  
場合は、保険料免除申請をご  
検討ください。

#### ▼免除される額の区分

全額免除、4分の1納付、  
半額納付、4分の3納付

#### ▼免除の対象となる期間

7月から翌年6月

#### 申請方法

必要書類等を持参のうえ、  
保健課国保・年金係または、  
市民生活課浮羽市民係までお  
越しください。

#### 持参するもの

- 年金手帳、基礎年金番号通  
知書または納付書など基礎  
年金番号がわかるもの
- マイナンバーカードや運転免  
許証などの本人確認書類
- （退職の場合）離職票（1ま  
たは2のいずれか）、雇用保  
険受給資格者証など

#### 留意事項

- 申請免除は、前年所得によっ  
て可否が審査されるため、  
「本人」「配偶者」「世帯主」  
それぞれの所得の申告が必  
要です。
- 一部納付の承認を受けた場  
合は、一部保険料を納めな  
いと保険料未納期間とな  
ります。

## ぜひご利用ください マイナ保険証

保健課 国保・年金係 75-4973

マイナンバー総合フリーダイヤル 0120-95-0178

#### メリット1

お薬や受診の履歴に基  
づいた、より良い医療  
が受けられる

#### メリット2

手続きなしで高額療養  
費の限度額を超える支  
払いが免除される

#### メリット3

救急現場で、搬送中の  
適切な応急措置や病院  
の選定などに活用される





令和6年12月2日から従来の保険証の新規発行は廃止しています。

今回の更新では、マイナ保険証をお持ちでない方に「資格確認書」、マイナ保険証をお持ちの方に「資格情報のお知らせ」を郵送します。

### 郵送方法

「資格確認書」

…特定記録にて郵送

「資格情報のお知らせ」

…普通郵便にて郵送

### 郵送を希望しない方へ

市役所窓口で受け取りたい方は、6月27日（金）までに、国保・年金係へご連絡ください。

新しい資格確認書または資格情報のお知らせの受け取りは、7月18日（金）以降に、希望する窓口（国保・年金係または浮羽市民係（うきは市民センター2階））へお越しください。

### 新しい資格確認書郵送

8月1日から使用できる「資格確認書」（紫色）を、後期高齢者医療制度に加入する皆さまに、**マイナ保険証の有無に関わらず**、7月末までに郵送します。新しい資格確認書の有効期限は、令和8年7月31日までの1年間です。

なお、令和6年12月2日から従来の保険証の新規発行は廃止し、マイナ保険証を基本とする仕組みに移行しています。マイナ保険証での受付が難しい場合は、今回お送りする新しい資格確認書で、8月1日以降もこれまで通りの医療を受けることができます。

### 郵送を希望しない方へ

市役所窓口で受け取りたい方は、6月27日（金）までに、国保・年金係へご連絡ください。

### 限度額適用区分の併記

限度額適用認定証、限度額適用・標準負担額減額認定証も、新規発行を廃止し、資格確認書に限度額の適用区分を併記する仕組みとなりました。

令和6年度中に限度額適用認定証または限度額適用・標準負担額減額認定証が交付されていた方、既に限度額の適用区分が併記された資格確認書をお持ちの方へは限度額の適用区分が併記された資格確認書を交付します。それ以外の方で、併記を希望する方は申請が必要です。

### 申請方法

資格確認書、マイナンバーカードや運転免許証などの本人確認書類、（別世帯の方が申請する場合は委任状または被保険者本人の資格確認書）を持参のうえ、国保・年金係または浮羽市民係へお越しください。

### 自己負担割合

前年の所得をもとに、毎年、8月から翌年7月までの1年間の自己負担割合の判定を行います。詳しくは国保・年金係にお問合せください。

判定基準	自己負担割合
同じ世帯の被保険者の中に住民税課税所得が145万円以上の方がいる場合	3割
以下の（1）（2）の両方に該当する場合 （1）同じ世帯の被保険者の中に住民税課税所得が28万円以上145万円未満の方がいる （2）「年金収入」＋「その他の合計所得金額」の合計額が ・被保険者が1人の場合、200万円以上 ・被保険者が2人以上の場合、合計320万円以上	2割
同じ世帯の被保険者全員の住民税課税所得が、いずれも28万円未満の場合、または上記（1）に該当するが（2）には該当しない場合	1割

## 令和7年度農作業標準賃金額（春季）が決定しました

問合せ

うきは市農業委員会事務局  
75-4976

### 賃金表

令和7年5月1日(単位:円[税込])

作業名	基本	金額	備考
麦収穫作業	10 アール	15,000	
春田すき		6,700	
荒田すき		9,000	
土壌改良剤散布作業		2,000	
代かき		6,200	
機械田植え		8,300	苗別
防除作業（乗用防除機）		2,000	農薬別
水稻育苗	苗箱1箱	750	
一般作業	1日8時間	8,000	賄い別

農作業標準賃金額は、農作業受委託において、委託者および受託者間で適正な労働賃金を設定できるように、その目安となる標準額を定めたものです。農業委員会で定める農作業標準賃金については、あくまでも目安となるものです。当事者間の話し合いを通して、適正な額を定めてください。



## 飲料水戸別確保補助金と水のワークショップのご案内

問合せ

水環境課 水資源対策係  
75-4983



### 補助金事業内容

令和7年度から新たに、水質悪化等で飲料水に困りの方に対して、水質改善のための浄水器設置費用の一部を補助します。

### 補助額

補助率 5割

※限度額は5万円です。

### 補助要件

・設置に関する費用が10万円以上の方

・水質検査の結果、水質基準に不適合の方

※申請時に水質検査結果報告書の写しが必要です。

※その他要件あり。

事前に水資源対策係にご相談ください。

詳細は市ホームページをご覧ください。水資源対策係にご連絡ください。

### 水のワークショップ

水環境課では、地下水の現状や上水道の仕組みなどについて意見交換を行う「水のワークショップ」を随時開催しています。

昨年作成した、上水道事業説明用パンフレット「未来につなぐ私たちの水」を活用しながら意見交換を行います。地域の各団体、グループなど少数名から開催しており、お気軽に水環境課までご連絡ください。



### ◀パンフレット「未来につなぐ私たちの水」

地下水と上水道それぞれのメリットやリスク、その他ワークショップ等での市民の声、事業にかかる費用や使用料金の想定額等を掲載しています。詳しい内容は左記の二次元コードからご覧ください。





これらの野外焼却は廃棄物処理法により禁止されています。違反した場合には罰則が科せられる場合があります。

### 具体例

- ・ドラム缶を使用してごみを焼却する
- ・ブロック囲いでごみを焼却する
- ・地面に穴を掘ってごみを焼却する
- ・法基準を満たしていない家庭用小型焼却炉でごみを焼却するなど

これらは法律で禁止されています。ごみを燃やすと悪臭や煙のために近所の皆さんの迷惑になるだけでなく、ダイオキシン類などの有害物質の発生原因にもなりません。

### 例外規定

次に挙げるもので、社会慣習上やむを得ない、または周辺地域の生活環境に与える影響が軽微である場合に限りです。

- ・農林業を営むためにやむを得ないもの（焼き畑、畔草や下枝の焼却等）
- ・たき火その他日常生活を営む上で通常行われる軽微なもの（落ち葉焚き等）など

※例外であっても、住宅地近くにおける焼却は近所の迷惑になることがあります。十分な配慮をお願いします。



夏は、水分量の多い生ごみなどが多くなります。また、夏場の高温で食べ物も傷みやすくなり、食品廃棄が多くなります。「もったいない」の精神で必要な分だけ調理し、食材を無駄にせず最後まで食べきりましょう。

うきは市では、生ごみは燃やさず、灯油を焚いて乾燥させ、成型して燃料（RDF）に加工しています。しかし、夏になると、水分量の多い生ごみなどが増え、乾燥のための灯油が多く必要になったり、ごみが非常に重く、収集が大変になったりしています。

市民の皆さまには、ごみの軽量化・減量化へのご協力をよろしくお願いします。

### 生ごみ処理機購入をサポートします！



生ごみの処理方法の一つに、生ごみ処理機を使った方法があります。

うきは市では、市内に居住し、市内で使用するために生ごみ処理機を購入される方を対象に、補助を行っています。詳しくは二次元コードからホームページをご覧ください。



### 水切りの効果

- ・生ごみの臭いや虫の発生が抑制される
- ・ごみ収集車の負担軽減になる
- ・焼却施設の負担軽減になる

### 水切りのコツ

- ・生ごみは濡らさない
- ・三角コーナーを吸盤などを使って浮かす
- ・生ごみをビニール袋ではなく水切りネットに入れる

# ひとのうごき (令和7年4月末時点)

「ひとのうごき」の最新情報は  
市のホームページで公開しています

人口 (前年同月比)  
27,153 (-461)

世帯数 (前年同月比)  
11,545 (-2)



税の納付期限

6/30月

市県民税・国民健康保険税

休日在宅医

(内科・外科順)



木	金	土
5	6 !!/!!/!!/!!	7 図書館うきうきデー (ブ) 森林セラピー (詳細は P20 参照) (都) 建物相談会 (詳細は P18 参照)
12	13	14 (図) 図書館おはなし会 11:00 ~ 図書館 (福) まごころ製品販売会 (詳細は P20 参照) (ブ) 人・家の終活セミナー (詳細は P18 参照)
19 (年) 年金出張相談 10:00 ~ うきは市民センター	20	21 (図) 図書館おはなし会 11:00 ~ 図書館
26 (筑) 出張就業相談 (要予約) 9:30 ~ うきは市民センター	27	28 (図) 図書館おはなし会 11:00 ~ 図書館 (男) 男女共同参画映画上映会 (詳細は P19 参照)

6月23日から29日は、「男女共同参画週間」です

男性と女性が、職場で、学校で、地域で、家庭で、それぞれの個性と能力を発揮できる「男女共同参画社会」の実現のためには、みなさん一人ひとりの取り組みが必要です。男女のパートナーシップについて、この機会に考えてみませんか？



問合せ：男女共同参画センター だんだん 77-2661

6月は環境月間です (6月5日は環境の日!)

環境の日は、1972年にストックホルムで開催された「国連人間環境会議」を記念して定められたものです。環境保全の重要性を認識し、行動の契機とするため、全国で様々な行事が行われています。みんなで一緒に環境のことを考えてみましょう！

環境省 HP



問合せ：市民生活課 生活環境係 75-4972

夜間・休日のお子さんの  
救急やケガで困った時は  
小児救急医療電話相談  
「#8000」

日曜・祝日24時間  
※休日当番薬局は浮羽薬  
剤師会ホームページで



# 6 2025 Jun



日	月	火	水
1 	2 (保) 1歳半児健診 13:15～市役所西別館 (保) 浮羽断酒会 20:00～総合福祉センター	3 (保) 子育て相談 10:00～市役所西別館 (人) 人権相談 13:00～総合福祉センター (保) 浮羽断酒友の会 19:00～うきは市民センター	4 (保) 乳児健診(4・7か月) 13:15～市役所西別館
8 (生) 青少年弁論大会 (詳細は P17 参照)	9 (保) 乳児健診(10・12か月) 13:15～市役所西別館 (図) 図書館ブックスタート 13:30～市役所西別館 (保) 浮羽断酒会 20:00～総合福祉センター	10 (総) 行政相談 13:00～総合福祉センター・ うきは市民センター	11
15 (ブ) 森林セラピー (詳細は P20 参照)	16 (保) 浮羽断酒会 20:00～総合福祉センター	17 (図) おひざだっこのおはなし会 11:00～図書館 (保) 浮羽断酒友の会 19:00～うきは市民センター (保) 健康料理教室 (詳細は P20 参照)	18 (保) 離乳食教室(2月生まれ) 9:40～るり色ふるさと館1階
22	23 (保) 浮羽断酒会 20:00～ 朝倉市総合市民センター	24 (保) 子育て相談 10:00～うきは市民センター	25 (保) 母親学級(後期) 9:30～市役所西別館 (人) 人権セミナー (詳細は P19 参照)
29 	30 (保) 浮羽断酒会 20:00～総合福祉センター	<div><b>6月は食育月間です</b></div> <p>6月の「食育月間」をきっかけに、普段の食生活を見直してみませんか？うきは市では、「うきは市食と農と健康を結ぶ食育推進条例」を制定し、市内の小学校などと協力して、「早寝、早起き、朝ごはん」の推進や、地産地消の推進など、様々な食育への取り組みを実施しています。</p>	
問合せ：食育・健康対策係 75-4960			

## 【問合せなどの連絡先】

(総) 総務課 75-4980

(協) 市民協働推進課 75-4982

(保) 保健課 75-4960

(市) 市民生活課 75-4972

(生) 生涯学習課 75-3343

(企) 企画政策課 73-9021

(人) 人権・同和対策室 75-4984

(ブ) うきはブランド推進課 76-9095

(男) 男女共同参画推進室 77-2661

(建) 建設課 75-4987

(水) 水環境課 75-4983

(都) 都市整備課 76-9063

(税) 税務課 75-4977

(図) 市立図書館 77-3050

(福) 福祉事務所 75-4962

(農) 農林振興課 75-4975

(観) 観光会館「土蔵」76-3980

(再) 再生工房・耳納ねっと 76-2077

(年) 久留米年金事務所 0942-33-6192

(筑) 筑後労働者支援事務所 0942-38-7579

# 忘れずに現況届をご提出ください！

■問合せ／こども支援係 75-4961

毎年6月に提出いただいていた「児童手当現況届」は、令和4年度から原則提出不要となりました。ただし、次の方は引き続き現況届の提出が必要です。

- 児童と別居している方（海外留学を含む）
- 施設等受給者（里親を含む）
- 配偶者と別居している方
- 大学生年代を含む多子加算対象世帯の方（卒業予定年月がない方）
- その他、市から提出の案内があった方

※現況届の提出が必要な方に、6月上旬に現況届（提出書類の案内）を送付します。

必ず6月30日までに提出をお願いします。

※現況届の提出がないと、令和7年8月分以降の児童手当を受給できなくなります。

※現況届は6月1日の状況（養育している児童数、受給者の所得額など）を確認し、引き続き児童手当を受給できるかを審査するためのものです。

※（前年度からの変更点）所得制限等が令和6年10月の法改正により撤廃されました。

現況届の提出期限は

6/30<sup>月</sup>



## 6月のうきはっ子！

お子さんの誕生日の記念に、広報紙に掲載してみませんか？  
うきはっ子のみんな、お誕生日おめでとう！

3日



ささき ゆい  
佐々木 柚維ちゃん  
おしゃべりが上手に  
なってお手伝いもして  
くれるゆいちゃん♪み  
んなの宝物だよ♡

7日

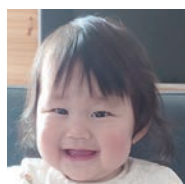

たなか あやは  
田中 絢葉ちゃん  
みんなを癒やしてくれ  
てありがとう♡元気に  
おおきくなあれ

8日



なかがわ こなつ  
中川 瑚夏ちゃん  
優しくてパワフルなお  
姉ちゃんになってね♡  
それいけ！瑚夏☆

19日



やの あいら  
矢野 愛来ちゃん  
2歳のお誕生日おめ  
とう♡やんちゃだけど  
いつもニコニコ笑顔で  
みんな癒されてるよ

26日



よさかせいな  
與坂 清那ちゃん  
清那ちゃん、1歳の誕  
生日おめでとう♡  
笑顔ですくすく大き  
くなってね！

29日



かわかみ たつや  
川上 竜弥ちゃん  
たつちゃん1歳のお誕  
生日おめでとう！  
これからも沢山の笑顔  
をみせてね♪大好き♡



うきはっ子を募集しています。うきは市内在住で7月生まれのお子さん(1～3歳)を先着12名受け付けます。  
右の二次元コードからお申込みください。(申込期限：誕生月の前月7日まで)

●問合せ 企画政策課秘書広報係 73-9021





## 今月の休館日

2日、9日、16日、23日、  
27日、30日

## 今月のうきうきデー

7日



うきうきデーとは？

赤ちゃんが泣いても、ちょっとおしゃべりしてもOK！声に出して絵本を読んだり、本のお話をしたりするなど、どなたでも気兼ねなく図書館を利用することのできる日です。

■開館時間／10：00～18：00

3階利用時間／9：00～22：00

※会議室利用は要申込

■休館日：毎週月曜日、毎月最終金曜日（館内整理日）

■問合せ／うきは市立図書館（浮羽町朝田 582-1）

TEL／77-3050

最新情報はこちらから



## お知らせ

### 絵本づくり講座を開催します！

今回のテーマは「1枚の紙から絵本をつくろう！」です。ストーリーは自由！あってもなくても大丈夫！

日時：6月15日（日）13：30～15：30

場所：図書館3階創作室 定員：12名

対象：小学生（要申込）

講師：オーギカナエ先生（現代美術作家）

申込：図書館カウンターまたは電話にて



### ブックスタートってなあに？

親子で絵本を読む楽しさと、心ふれあうきっかけをつくってほしいという思いから始まったイベントです。

うきは市では毎月10か月健診とあわせて、ブックスタートを行っています。興味がある・見学したいという方も大歓迎です！

ぜひお気軽にお問合せください。



## 今月のおすすめ本

### 児童図書



■なんだかちがういぬうえくん  
きたやまようこ 作／あかね書房

■もし、自分に負けそうになったら  
日本児童文学者協会 編／偕成社

■びんのなかのゆめ  
デボラ・マルセロ 作  
／光村教育図書

■しゅつどう！あかちゃんレスキュー  
中垣 ゆたか 作／ほるぶ出版

### 一般図書



■汽水域  
岩井圭也 著／双葉社

■日ノ出家のやよろず  
安藤祐介 著／中央公論新社

■生きのびるための事務  
坂口恭平 原作／マガジンハウス

■図書館を学問する  
佐藤翔 著／青号社

## 今月の映画上映会

6月1日

■勇気の花がひらくとき



6月8日

■アイネクライネ  
ナハトムジーク



6月15日

■おしりたんてい 14



6月22日

■スキャンダル



上映：毎週日曜日 13：30～  
会場：図書館3階小ホール



# 連綿と続く歴史と

## 文化の足跡を追って(2)

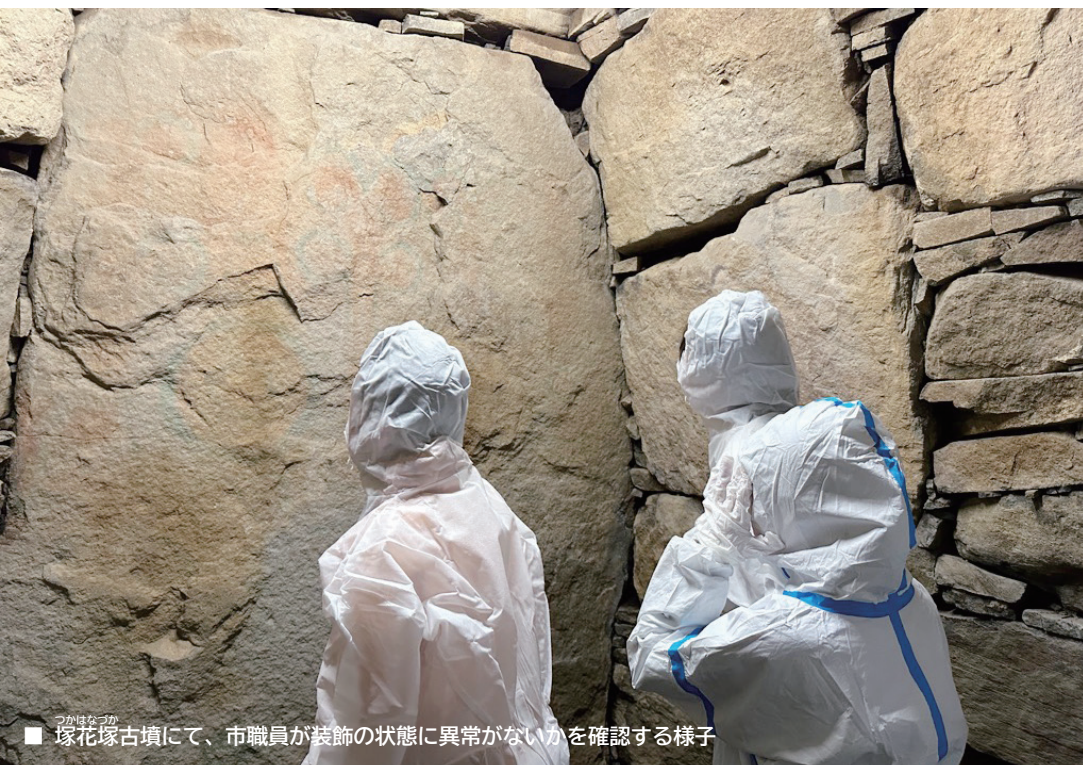

■ 塚花塚古墳にて、市職員が装飾の状態に異常がないかを確認する様子

私たちが暮らすうきは市には、連綿と続く人々の営みが紡いだ「歴史」があり、誇るべき「文化財」が数多く残されています。前号では、うきはの通史をご紹介しました。

では、そもそも「歴史」とは何なのか、「文化財」とは何なのか、少し考えてみましょう。

### 歴史が語る、私たちのうきは

広辞苑によると、「歴史」とは、過去における変遷・興亡、「文化財」とは、文化活動の客観的所産としての諸事象または諸事物、と記されています。つまり、人類に置き換えてみると、人類が誕生してから今までのことは全て「歴史」であり、その結果として残されたものは全て「文化財」と呼べるわけです。

では、なぜ私たちは文化財を守り、残そうとするのでしょうか？

それは、文化財が私たちのアイデンティティー（個性）そのものだからです。



■ 日岡古墳にて、市職員が装飾の状態を記録する様子

例えば、「日本とはどんな国で、私たちはどういう国民なのか？」。この回答を導き出すヒントが文化財に詰まっています。これと同じ考え方で、「うきはとはどんな土地で、私たちはどういう人間なのか？」は、文化財を知ることと説明できるかもしれません。

前号でお話したように、うきはの歴史は原始時代に始まり、これまで長い間途切れることなく紡がれてきました。今の私たちがあるのは、長い歴史の中で一時たりとも諦めることなく人々が歩んできた結果であり、文化財はその努力

を知ることができる痕跡ともいえるのです。そしてまさに今を生きている私たちの営みも、やがて「歴史」となりその痕跡が「文化財」として残されていきます。

先人の営みに想いを馳せ、未来の子どもたちが誇らしげにうきはの歴史を語ってくればこんなに嬉しいことはありません。そのために、私たちは文化財を守り、継承していくのです。文化財が正しく継承され、そしてこれからも歴史が紡がれていくことを願っています。

(文化財保護係 75・3343)



令和  
7年度

うきはブランド推進隊

## 新しい隊員を紹介します！

■問合せ／うきはブランド推進課 ブランド戦略係 76-9029



うきは市の地域力をより高めるために、さまざまな活動をしている地域おこし協力隊（うきはブランド推進隊）。令和7年4月に新たに2名が加わり、現在9名の隊員が、農業振興や就業支援、移住促進など、さまざまな角度から「まちづくり」に取り組んでいます。今回は新たに加わった2名の協力隊をご紹介します！

うきは暮らし支援プランナー  
つるた しょうへい  
鶴田 洋平さん

### これまでの経験を生かして頑張ります！

北九州市と久留米市で、約15年間不動産関連の仕事をしてきました。これまでの経験を生かして、うきは市の地域活性化に尽力します！私のミッションは、空き家バンク等を活用した、移住希望の方の支援や、空き家の利活用、その他移住・定住に関する企画立案などです。一日でも早くうきはに慣れ、友人と一緒に、うきは



市で大好きなキャンプをしたいと思っています。これからたくさんの方と関わり、色々ご教示いただくことがあるかと思っています。これからどうぞよろしくお願いいたします！

獣害対策プランナー

永田 健泰さん  
ながた たけひろ

### 自然豊かなうきは市での活動が楽しみです！

地域の自然環境や暮らしを守るお手伝いをしていきます。出身は久留米市です。これまで福岡市で介護職やパティシエとして働いていました。

マウンテンバイクが趣味で、約5年前から妹川を訪れる中で、うきはの自然と触れ合う機会が増え、山にかかわる仕事がしたいと強く思うようになりました。自然豊かなうきは市で活動できることをとても嬉しく思っています。地域の皆さまと力を合わせて活動していきたいです。どうぞよろしくお願いいたします！



第75回

## 「社会を明るくする運動」 うきは市 青少年弁論大会

■日時／6月8日（日）13時30分 開会

■会場／白壁ホール（吉井町 1001-4）

### 1. 弁士

浮羽中学校から6名、吉井中学校から6名、福岡県立浮羽探究真館高等学校から3名の弁士が発表します。

### 2. テーマ

犯罪や非行のない明るい社会を築くことについて、自身の体験や日頃感じていること、考えていることを発表します。

### 3. アトラクション

弁論審査中に、吉井中学校と浮羽中学校の吹奏楽部が合同で演奏します。

主催／うきは保護区保護司会・うきは市青少年育成市民会議 問合せ／うきは市教育委員会 社会教育係 75-3343

6/7<sup>±</sup>

無料相談

## 住宅などの 無料建物相談会を開催します！



住宅の耐震化や空き家の活用・除却、建物や門、塀の修理・修景などに関する相談会を開催します。そのほか、空き家バンクへの登録に関する相談も可能です。

(相談したい内容を事前にご連絡いただくと、当日、スムーズにご案内できます)

【時間】10:00～12:00

【場所】るり色ふるさと館 研修室4・5

【料金】無料

【予約】不要

開催日以外も随時相談を受け付けています。  
問合せ先へお気軽にご相談ください。

### 問合せ

- 木造戸建住宅の耐震化について  
…建設課 建築係 75-4987
- 老朽危険家屋等の解体について  
…建設課 建設管理係 75-4987
- 空き家バンクについて  
…うきはブランド推進課 地域振興係 76-9059
- 伝統的建造物等の修理修景について  
…都市整備課 まちづくり推進係 76-9063

6/14<sup>±</sup>

セミナー

## 人の終活・家の終活セミナー ～実家を空き家にしないために～

今後、家をどうするかを決めることはとても大きな問題です。具体的にどうしていけばいいかわからない、自分や家族だけで決めきれない、などのお悩みはありませんか？  
空き家の問題や生前整理・片付け方、エンディングノートの書き方などをお話しします。



【時間】10:00～12:00 (9:30～受付)

【場所】うきは市民センター 3階大会議室

【料金】無料

【講師】淀川 洋子さん / 空き家アドバイザー  
(イエノコト株式会社代表取締役、(一社)住教育推進機構九州地区長)

【定員】30名

申込み/問合せ

右の二次元コードから申込みください。

(一社)全国空き家アドバイザー協議会福岡県うきは支部 77-4640





6/25 水

第1回人権セミナー

ともにいきる  
難病の車いすママと家族のおはなし

【時間】18:30～20:00

【場所】白壁ホール 【料金】無料

とねまみ  
刀根実幸さん

難病「先天性進行性筋ジストロフィー福山型」を患い、幼い頃から車いす生活を送る。現在はイラストレーターとして活動。2014年に刀根徹朗さんと結婚、2018年、命の危機に何度も見舞われながらも長女・未来（みく）さんを出産。気管切開をして人工呼吸器を使用しながら、食事は胃ろうで好きな食べ物を楽しんでいる。

とねつろう  
刀根徹朗さん

大分合同新聞の記者。実幸さんの活動や取材をきっかけに交際を始め、2014年に結婚。難病を患いながら出産に臨む妻を支え、家族で励まし合いながら大分県日田市で暮らす。



問合せ

託児希望の方は、7日前までに以下へ申込みください。  
人権・同和対策室 75-4984

6/28 土

人とのつながりから考える男女共同参画

うきは市男女共同参画映画上映会  
「とんび」

「男女共同参画社会」は、一人ひとりが性別にかかわらず、自立した個人として、その能力と個性を十分に発揮することができる社会であり、それぞれに多様な生き方が認められる社会です。それとともに、男女が対等な立場で、社会の様々な分野に共に参画し、責任を分かち合う社会です。

映画「とんび」を通じて、男女共同参画社会について考えてみませんか？

【時間】13:30～16:00（13:00～開場）

【場所】白壁ホール

【料金】無料

※混雑回避のため、入場整理券を当日12時から白壁ホールにて配布します。  
※入場整理券の配布は1人4枚までです。



問合せ

男女共同参画推進室 77-2661

6/14 土

イベント

## 今年も開催します！ まごころ製品販売会

【時間】 9:00～15:00

【場所】 道の駅うきは



福岡県では、障がい者就労支援事業所で作る食品や加工品、クリーニングなどのサービスを総称して「まごころ製品」と呼んでいます。

うきは市にも様々な事業所があること、そこでどのような製品が作られているのかを広く知ってもらうことを目的とした、販売会を開催します。たくさんのご来場をお待ちしています。

※大規模な自然災害・感染症の影響により、イベントを予告なく中止にする場合があります。



問合せ 福祉事務所 福祉係 75-4961

6/17 火

健康料理教室

限られた時間で美味しく栄養を！

## タイパ飯！

【時間】 10:00～12:00

【場所】 御幸コミュニティセンター 調理室

【費用】 300 円

【定員】 20 名



【献立】 本場風ガパオライス  
小松菜、えのき、ツナのナムル  
春雨とニラの中華スープ  
美酢寒天

【講師】 うきは市食生活改善推進会



申込み / 問合せ

6月10日（火）までに、  
保健課 食育・健康対策係 75-4960 へ  
申し込みください。

6/7 土

半日森林セラピー

## お昼に解散！ 気軽に森を歩きませんか？

【時間】 10:00 集合・12:00 頃解散

【集合】 つづら棚田駐車場（浮羽町新川 3110）

【費用】 1 人 2,000 円 ※昼食はついていません

【持物】 飲み物、タオル、雨具、帽子、敷物

【服装】 長袖、長ズボン、履きなれた運動靴



申込み / 問合せ

1 週間前までに二次元コード、または電話にて申し込みください。  
うきは市癒しの旅先案内人協会 080-2714-6065



6/15 日

森林セラピー & 苔玉づくり

## 森でリフレッシュした後は オリジナル苔玉を作ろう！

【時間】 10:00 集合・15:00 頃解散

午前…森林散策 午後…苔玉づくり

【集合】 調音の滝駐車場（浮羽町妹川 3358-1）

【費用】 1 人 3,000 円 ※昼食はついていません

【持物】 昼食、飲み物、タオル、雨具、帽子、軍手、エプロン（その他敷物などがあれば便利です）

【服装】 長袖、長ズボン、履きなれた運動靴





3月25日

山春保育所へご寄附をいただきました



九州旅客鉄道株式会社様より、ななつ星のお見送り等で交流を深めた山春保育所に、ななつ星の名称にちなんだ 77 万円の寄附をいただきました。ありがとうございました。

4月8日

ご寄附ありがとうございました



市が実施する「ラグビータウンプロジェクト」に賛同いただいたパーソルビジネスプロセスデザイン株式会社様より、企業版ふるさと納税を通して、500 万円の寄附をいただきました。

4月24日

花かごの寄贈 ありがとうございました



JA にじ花部会様より、うきは市で生産された花きの魅力を伝えようと、花かごが寄贈されました。

寄贈された花かごは、市役所に飾られ、見る人を笑顔にしていました。

4月6日

地域を守る想いを受け継ぐ入退団式



白壁ホールで、令和7年度うきは市消防団入退団式と新入団員の訓練が実施され、新たに 36 名が入団し、438 名体制となりました。消防団員は地域の防災力の中核として私たちのまちを守ってくれています。

4月11日

浮羽おくんち 五穀豊穡と無病息災を願う



浮羽町山北の賀茂神社にて、春の到来を告げる伝統行事「浮羽おくんち」が催されました。当日は、二人一組で槍を投げる「振毛槍」の掛け声に始まり、可愛く着飾った子どもたちが練り歩きました。

5月2日

江南小学校で五庄屋の遺徳を偲ぶ追遠会



江南小学校にて、五庄屋追遠会が開催され、江戸時代、水不足に苦しむ農民を救った五庄屋の遺徳を偲びました。会には、五庄屋の子孫をはじめ、児童や地元住民など約 200 人が参加しました。

## 安心や NET（ねー）うきは

### 警察官をかたる詐欺に注意

～ 警察官はそんなことしません ～

警察官をかたる犯人



〇〇県警の△△です。あなたの口座が犯罪に使われています。



えっ！！  
全く身に覚えありませんよ。

被害者



電話の後、LINEなどのSNSに誘導 → ニセの警察手帳や逮捕状を示して信じ込ませます。



※ ニセの警察手帳



※ ニセの逮捕状

その後、ニセの警察官から捜査の名目で送金等を要求されて、お金をだまし取られます。

#### 予防のポイント

- ※ 最近、実在する警察署の番号を表示させる詐欺電話も発生しています。「お金」の話が出たら、詐欺です。一度電話を切り、家族や知人、警察に相談しましょう。
- 警察官がSNSで警察手帳や逮捕状を示すことはありません。
- 警察官が捜査のために送金させることはありません。

福岡県うきは警察署  
連絡先0943-76-5110

対策動画・記事は  
福岡県警察ホームページ



うきは警察署 総務課 ☎ 76-5110

## 浮羽消防署ニュース

### ガソリンの取扱いにご注意ください！

ガソリンは、自動車の燃料などに使われる、私たちの生活に欠かせない身近なものです。しかし、普段何気なく扱っているガソリンも、貯蔵や取り扱いを誤ると、火災や爆発などの重大な事故につながる危険性があります。安全な取り扱いを心がけ、正しい方法で保管・使用しましょう。

#### ガソリンってどんな物質？

- 引火しやすい  
引火点が非常に低く、わずかな火花でも引火します。-40℃でも燃え始めます。
- 揮発しやすい  
温度に関係なく気体になりやすく、発生した可燃性ガスは、低い場所にたまりやすくなります。
- 爆発的に燃える危険性あり  
室内など気体がこもる場所では、爆発の危険が高まります。



#### ガソリンを取り扱うときの注意事項

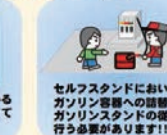
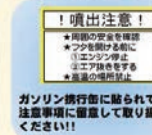

#### 絶対にやってはいけないこと

- 屋内や密閉空間での使用・保管  
換気が不十分な場所での使用は非常に危険！
- ペットボトルなど不適切な容器での保管  
漏れ・変形・静電気の原因になり、引火の危険性あり！
- 火気の近くでの給油や取り扱い  
タバコの火・ライター・ストーブなどに要注意！
- エンジンが熱いままでの給油  
必ずエンジンを停止し、冷えてから行うこと！

正しく使おう！ガソリン携行缶5つのポイント  
(出典：危険物保安協会)

ガソリンを携行缶で購入される皆様へ  
(出典：総務省消防庁)

お問い合わせ先  
久留米広域消防本部 浮羽消防署  
TEL 0943-72-4193  
FAX 0943-72-4192



久留米広域消防本部 浮羽消防署 ☎ 72-4193

## 防災だより No.60

### 自然災害から命を守るのはあなた自身です。

自分が暮らす地域がどのような災害のリスクを有しているかを知っていますか？今一度、「うきは市 総合防災マップ」で確認してみましょう。



- 自宅や職場などが、以下の危険区域に該当するかどうか、総合防災マップで見てみよう！  
「洪水浸水想定区域」 「家屋倒壊等氾濫想定区域」  
「土砂災害警戒区域」 「特別警戒区域」

※該当しない場合でも、絶対に安全であるとは言えません。日頃からの備えがあなたとあなたの大切な方を守ります。



総合防災マップはこちら▲

#### 防災クイズ

浸水をしている所を歩くときの限界の高さは、①～③のうちどれでしょうか？

①膝くらい ②腰のあたり ③胸くらい

市民協働推進課 消防防災係 ☎ 75-4982

## 防災士

### 養成研修・試験 受講生募集

自主防災組織などの活動に参加する方を防災士として養成する養成研修・試験実施します。自分たちが住む地域の防災力を高め、災害に備えるために、地域の防災リーダーとして活動を始めてみませんか？



#### 日時

11月15日(土)・16日(日)  
9:00～

#### 場所

久留米ビジネスプラザ  
大ホール（久留米市宮の陣4丁目 29-11）  
※駐車場あり

#### 申込み期限

7月18日(金)

※うきは市では受講費用の一部を補助しています。詳しくは二次元コードから、市ホームページをご覧ください。研修・試験の申込方法等も掲載しています。



(申込み・問合せ)

市民協働推進課 消防防災係 ☎ 75-4982



「募集」や「相談」など、くらしに役立つ情報をお届けします。

うきは市役所  
〒839-1393  
福岡県うきは市吉井町新治316  
TEL:0943-75-3111(代表)

## お知らせ

### 令和7年度 税務職員募集 (高等学校卒業程度)

#### ▶受験資格

①令和7年4月1日において、高等学校または中等教育学校を卒業した日の翌日から起算して3年を経過していない方および令和8年3月までに高等学校または中等教育学校を卒業する見込みの方

②人事院が①に掲げる方に準ずると認める方

#### ▶受付期間 (Web 申込)

6月13日(金)9:00  
～6月25日(水)

#### ▶試験日

〈1次試験〉9月7日(日)  
〈2次試験〉10月15日(水)  
～10月24日(金)のうち、  
第1次試験合格通知書で指定する日時

#### ▶問合せ

- Web 申込に関すること  
人事院人材局試験課  
03-3581-5311 (内線 2333)
- その他試験に関すること  
福岡国税局人事第二課試験  
研修係  
092-411-0031 (内線 2432)

#### ▶国税局ホームページ



## イベント

### 耳納ねっと! の料理教室

#### ▶日時

- 6月13日(金)10:00～  
「玉ねぎドレッシング」
- 6月27日(金)10:00～  
「南蛮漬けと梅カリカリ漬け」

#### ▶予約 要予約

#### ▶費用 受講料・材料代

#### ▶場所 再生工房 (耳納クリーンステーション南側)

#### ▶問合せ 再生工房耳納ねっと! 76-2077 (月曜休館)

耳納ねっと!では、料理教室のほか、リフォーム・布ぞうり・裂織・一閑張り・きんつき教室を開催しています。皆さまのご参加をお待ちしています。

## 学び

### 高齢者家事サポーター講習会

家事・生活サポートの基礎を学んで地域で活躍してみませんか?

#### ▶内容 介護保険制度、介護・福祉の理念、認知症に関する知識、介護サービスの基本と家事援助を学びます。

#### ▶日時

6月26日(木)、27日(金)  
10:00～16:00

#### ▶場所 うきは市シルバー人材センター (うきは市吉井町347-1・うきは市総合福祉センター2階)

#### ▶対象 県内在住の60歳以上でシルバー人材センターに入会する意欲のある方

#### ▶定員 10名

#### ▶費用 受講料・テキスト代無料

#### ▶申込期限 6月13日(金)

#### ▶申込・問合せ

- うきは市シルバー人材センター  
0943-75-5544
- 福岡県シルバー人材センター連合会  
092-292-1857

## 相談

### ひとり親サポートセンター

ひとり親家庭の方等を対象に、生活や養育費における相談等を実施しています。

① 各種相談 (生活、養育費等) 来所相談と出張相談 (各市町村役場等) を随時受付中。養育費相談は、内容により弁護士相談クーポン (1時間無料相談券) を発行します。

② 就業支援講座「Excel 基礎講座」

- 期間 7月26日(土)～8月9日(土)の毎週土曜  
10:00～16:00
- 定員 10名 (託児あり)
- 受講料 テキスト代2千円
- 申込締切 7月10日(木)

③ 無料弁護士相談

- 来所相談 先着順各4名
- 日時  
第1水曜13:00～15:00  
第2・4水曜18:00～20:00

#### ▶予約・問合せ

①②に関すること

久留米ひとり親サポートセンター  
0942-32-1140

LINE 相談二次元コード



③に関すること

ひとり親サポートセンター  
092-584-3931

### 女性のための無料就職相談

▶相談日 毎月第4木曜日  
9:30～11:30

▶場所 うきは市立図書館3階  
小会議室

#### ▶予約・問合せ

ママと女性の就業支援センター筑後  
0942-38-7579  
※2日前までに要予約



うきは市  
ホームページ



うきは市 LINE

# うきは市 LINE 公式アカウント 受信設定の おねがい



うきは市 LINE 公式アカウントが、4月にリニューアルしました！トークルームに表示される右下の「受信設定」から、知りたい情報のカテゴリーや性別・年代・地域を選択すると、あなたが欲しい情報だけを受け取ることができます！

## ●受信設定はたったの4ステップ！

- ①基本メニューから受信設定を選択
- ②知りたい情報を選択
- ③居住地域や生まれ年などを選択
- ④画面下部の送信ボタンをタップ

問合せ 企画政策課 秘書広報係 73-9021

広報うきは 4月号で受信設定の詳しい手順を説明しています。  
4月号はこちらから▶



## ▼注意事項

- ・令和7年7月までは受信設定が完了していても、すべての情報が配信されますのでご了承ください。
- ・受信設定をしていない場合、7月以降は一部の情報しか届きませんので、ご注意ください。
- ・災害などの緊急、重要な情報はすべての方に配信されます。

## 広告

### 広告募集

問合せ  
企画政策課 秘書広報係 73-9021

－店舗や事業のPRをしてみませんか？

市では、毎月発行する広報紙「広報うきは」や、公式ホームページに掲載する広告を募集しています。詳しくは、二次元コードからホームページをご覧ください。



<日本精工九州>  
-健康重点取り組み-

### 日本精工九州株式会社 健康経営宣言

当社は従業員の健康こそが持続的成長に資する重要な要素と捉え、従業員が健康になれる施策を進めます。

代表取締役社長 菊池 健次郎



健康経営  
宣言▶



**INOAC**  
株式会社九州イノアック



「MADE IN KYUSHU」を  
スローガンに掲げ、  
地域No.1の企業を目指す

所在地：〒839-1407 福岡県うきは市浮羽町三春1266 拠点：行橋 / 菊池 / 浮羽 / 北九州  
工場直営寝具ショップ：カラーフォーム健康ショップ（浮羽工場内のみ）

～家族葬を承ります～



アルカスうきは

アルカス吉井

うきは市浮羽町朝田 694-1 ☎ 0943-77-1030

うきは市吉井町 682-1 ☎ 0943-74-2200

<https://www.ja-niji.com/funeral>  
ご葬儀依頼 ☎0943-74-2200(24時間受付)



事前相談はアルカス吉井にて承っております。  
受付時間：午前9時00分～午後5時00分