

広報うきは

2025

4

UKIHA

No.442

子育て

妊娠から子育てまで
知りたい情報にすぐに
アクセスできます！



受信
設定

イベント情報や
健康情報など
あなたにぴったりの
情報だけを
お届けします！



友だち登録 募集中！

うきは市 LINE
公式アカウント



@ ukihacity

ごみ
分別

ごみの分別に
迷ったら LINE で
検索して解決！



うきは市
公式

あなたのくらしと市役所をつなぐ

LINE がリニューアルしました！



受信設定

受け取りたい（欲しい）情報を登録する（受信設定する）ことで、あなたが知りたい情報だけを受け取ることができます。
※災害などの緊急・重要な情報は全ての方に配信されます。

イベント・セミナー情報や子育て・教育情報、健康情報やしごと・就職情報など、様々な情報があるよ！チェックしてみてね！



うきは市 LINE 公式アカウントのトーク画面を開き、「基本メニュー」から「受信設定」を選択



LINE で受け取りたい情報を選択



居住地域などの情報を入力



画面下部の「送信」ボタンをタップしたら完了！

うきは市 LINE 公式アカウントの友だち追加方法

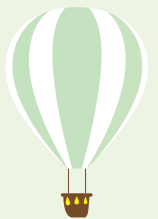

1) 二次元コードで登録



二次元コードを、お手持ちのスマートフォン等で読み取り、友だち追加

2) ID 検索から登録

@ukihacity 🔍

友だち追加画面の検索機能で ID を検索して、友だち追加

うきは市のLINEが リニューアルしました

— あなたのくらしと市役所をつなぐ

問合せ 企画政策課 秘書広報係 73-9021

4月1日から、うきは市LINE公式アカウントがリニューアルし、受信設定機能やごみ分別を検索できる機能等が加わりました。うきは市役所をより身近に、そして、皆さんの暮らしを便利にする機能をご紹介します！

うきは市LINE公式アカウントでできること

トーク画面の下部にあるメニューから、証明書発行の申請や予約、道路の損傷報告、防災、子育て情報、ごみ分別検索など、知りたい情報を探しやすいになりました。

また、受け取りたい情報をあらかじめ設定する

ことができ、プッシュ通知機能により、見逃すことなく情報を確認することができます。

市民の皆さんの暮らしに役立つ情報をお届けします。ぜひ、友だち追加してみませんか？

各種申請

住民票や戸籍等の証明書発行やマイナンバーカード交付の受取予約、広報うきは「うきはっ子おめでとう」の掲載申込みなどの手続きを、市役所に来ることなく、LINE上で行うことができます！

ごみ

ごみ出しカレンダーや、ごみ分別辞典をすぐに確認できます。そのほか、分別方法を知りたいごみの名前をLINEで検索することができ、ごみの分別方法がすぐに分かります！

防災

災害時だけでなく、日頃から、防災マップや近所の避難所・避難場所等をすぐに確認することができます。また、いざという時に備えて、日頃から、気象庁や福岡県等が発信している情報を確認することができます！



※受信設定は右ページで紹介しています。手順を確認し、設定してみましょう！

損傷報告

市民と行政の協働によるまちづくりを推進する取組みの一環として、市の管理する道路や公園遊具などの不具合を写真ですぐに報告できます！

令和7年4月1日付

市職員人事異動

※新しい所属・氏名・(旧所属の順に記載)

【部長級】

▼市長公室長 石井太(総務課長)

【課長級・課長補佐級】

▼議会事務局 岡村順子(学校教育課長) ▼監査委員事務局 公平委員会事務局 木下英樹(浮羽市民課長・男女共同参画推進室長兼職) ▼総務課長 浦聖子(議会事務局) ▼市民協働推進課長 高山靖生(農林振興課長(農業委員会事務局) ▼企画政策課長(公共経営戦略室長) 手島直樹(うきはブランド推進課長(山村振興推進室長) ▼財政課長 高瀬将嗣(企画財政課長(公共経営戦略室長) ▼市民生活課長(人権・同和对策室長)《男女共同参画推進室長》 山崎 穰(市民生活課長(人権・同和对策室長) ▼福祉事務所 宮崎公子(福祉事務所福祉係長) ▼農林振興課長(農業委員会事務局) 森山益資(農林振興課 農林土木係長) ▼都市整備課長 辻宏和(都市計画準備課長) ▼うきはブランド推進課長(山村振興推進室長) 柳原由美子(監査委員事務局) 公平委員会事務局 長(学校教育課長 江藤良隆(市民協働推進課長) ▼生涯学習課長 佐藤重信(福祉事務所) ▼保健課付課長 介護保険広域連合(うきは・大刀洗支部派遣 中野昭一郎(再任用職員) ▼株式会社カゼノネ派遣 宮崎哲工(企画財政課課長補佐企画財政課カーボンニュートラル推進係長兼務)

【係長級】

▼議会事務局記録係長 上村貴志(議会事務局記録係) ▼総務課総務法制係長 中山和成(生涯学習課文化財保護係長) ▼総務課人事係長 河原祐介(総務課人事秘書係長) ▼総務課情報システム係長 梶原裕子(総務課情報政策係長)

▼市民協働推進課コミュニティ支援係長 熊丸賢一(企画財政課契約管財係) ▼企画政策課政策調整係第一係長 権藤尊光(企画財政課企画調整係長) ▼企画政策課政策調整係第二係長 石井健太郎(うきはブランド推進課ラグビータウンプロジェクト推進係長) ▼企画政策課交通政策係長 矢野和子(市民協働推進課コミュニティ支援係長) ▼企画政策課秘書広報係長 家永順子(保健課食育・健康対策係長) ▼財政課財政係長 大中健太郎(企画財政課財政係長) ▼財政課 契約管財係長 土岐雅之(企画財政課契約管財係長) ▼財政課カーボンニュートラル推進係長 石田 崇(企画財政課カーボンニュートラル推進係) ▼税務課(徴収対策室)徴収対策係長 佐藤 司(税務課(徴収対策室)徴収対策係) ▼市民生活課浮羽市民係長 熊抱達哉(税務課(徴収対策室)徴収対策係長) ▼保健課食育・健康対策係第一係長 伊藤諒平(市民生活課国保・年金係長) ▼保健課食育・健康対策係第二係長 藤村奈津紀(保健課食育・健康対策係) ▼保健課国保・年金係第一係長 平田晃弘(市民生活課国保・年金係) ▼保健課国保・年金係第二係長 行村由依(保健課介護・高齢者支援係) ▼福祉事務所福祉係長 平田絵理子(福祉事務所福祉係) ▼農林振興課農政係第一係長 井上慎也(農林振興課農政係長) ▼農林振興課農政係第二係長 高良靖之(総務課総務法制係長) ▼農林振興課農林土木係長 黒岩政秋(農林振興課農林土木係) ▼農業委員会事務局農地係長 農林振興課農政係併任 石橋浩二(学校教育課教育総務係長) ▼建設課公共土木係第一係長 川原大輔(建設課公共土木係長) ▼建設課公共土木係第二係長 松村日出男(建設課公共土木係) ▼建設課建築係長 久保田和弘(農業委員会事務局農地係長 農林振興課農政係併任) ▼建設課建設管理係長 呉羽孝文(建設課建設管理係)

▼都市整備課計画・調整係長 行村純徳(都市計画準備課計画・調整係) ▼都市整備課まちづくり推進係長 中嶋健吾(建設課 建築係長) ▼うきはブランド推進課地域振興係長 中嶋丈貴(農林振興課林政係) ▼会計課会計係長 宮崎 恵(議会事務局記録係長) ▼学校教育課教育総務係長 熊懷真孝(都市計画準備課計画・調整係長) ▼生涯学習課スポーツ文化振興係長・生涯学習課ラグビータウンプロジェクト推進係長兼職 吉山直(生涯学習課スポーツ文化振興係長) ▼生涯学習課文化財保護係長 江島尚子(うきはブランド推進課地域振興係長)

【保育所(園)】

▼千年保育園 見山智恵子(千年保育園)

【新規採用職員】

▼市民協働推進課消防防災係 鶴大雅 ▼税務課(徴収対策室)住民税係 田中日稀 ▼保健課食育・健康対策係樋口小夜 ▼保健課国保・年金係 岩永未夢 ▼福祉事務所福祉係 岩瀬大空 ▼福祉事務所こども支援係 杓崎晴菜 ▼福祉事務所保護係 橋本拓歩 ▼農林振興課農政係 右田かんの ▼農林振興課林政係 江良嘉浩 ▼建設課建築係 熊谷彰太 ▼建設課建設管理係 中原佐奈 ▼うきはブランド推進課地域振興係 矢野由希菜 ▼生涯学習課スポーツ文化振興係 武藤彩未

【退職者】(令和7年3月31日付)

▼吉松 浩(市長公室長) ▼中野昭一郎(保健課付課長 介護保険広域連合) うきは・大刀洗支部派遣) ▼井上理恵(元学校教育課長) ▼小江ルリ子(会計課会計係長) ▼石井孝二(建設課建設管理係長) ▼佐藤光子(千年保育園園長)

※紙面の都合上、自動車学校を除く係長級以上・新規採用職員および退職者を記載しています。
全体については市ホームページをご覧ください。

うきは市からのお知らせ



01

コンビニなどでの 証明書取得手数料が 10 円に！

問合せ

市民生活課 住民係
75-4972

マイナンバーカードを利用し
て、住民票などの証明書をコ
ンビエンスストア等で取得で
きる「コンビニ交付サービス」
の取得手数料を期間限定で
「10円」に減額します。ぜひご
利用ください。

また、マイナンバーカードを
お持ちでない方は、この機会
にぜひ登録をご検討ください。

実施期間

令和7年12月28日まで

留意事項

コンビニでの証明発行には、
マイナンバーカードと利用者
証明用暗証番号（4桁の数字）
が必要です。

取得できる証明書

- ・住民票の写し
- ・印鑑登録証明書
- ・戸籍全部（個人）事項証明書
- ・戸籍の附表の写し

木曜日 窓口開庁時間延長 の終了のお知らせ

オンライン等で対応可能な手
続きを増やす取組みや、証明
書のコンビニ交付が増加してい
る状況を踏まえ、木曜日の窓
口延長を終了します。市民の
皆さまのご理解とご協力をお
願います。

4月3日以降の木曜日の 窓口開庁時間

8時15分～17時15分まで

対象施設

うきは市役所
本庁舎1階 住民係窓口



02

男女共同参画センターが 本庁舎へ移転します

問合せ

男女共同参画推進室
77-2661

4月から男女共同参画センター
（だんだん）は、うきは市民センター
から、本庁舎1階へ移転します。
電話や来庁による相談（事前予
約制）は従来どおり実施していま
す。お気軽にご利用ください。

移転先

うきは市役所 本庁舎1階（吉井町
新治316）

エレベーターホール右奥

開館時間

月～金曜日（祝日・年末年始を除く）
9時～17時

※事前予約があった場合のみ、第3
土曜日も開館します



高齢者や在宅介護をしている家族を支えるため、紙おむつ等を支給します。

令和6年度に本制度を利用した方も、新たに令和7年度分の申請が必要ですのでご留意ください。

対象者

- ▼住民税非課税かつ要介護1～5の認定を所持し、在宅で家族による介護を受ける高齢者または独居高齢者
- ※施設（グループホーム、ケアハウス、有料老人ホーム、サービス付き高齢者向け住宅を含む）入所者は対象外です
- ※短期宿泊（ショートステイ）を1ヶ月に20日以上利用している方は対象外です

留意事項

- ※年度途中の要介護度の見直しは行いません
- ※住民税の課税状況は8月1日時点で見直しを行います

支給上限

- ▼要介護1～3で、介護認定調査の「排尿」「排便」の項目が「介助なし」の方
月1000円分
- ▼要介護1～3で、介護認定調査の「排尿」または「排便」の項目が「見守り等」「一部介助」「全介助」の方
月3000円分
- ▼要介護4・5の方
月5000円分

申請場所

- ▼保健課 介護・高齢者支援係窓口
- ▼うきは市民センター
市民生活課 浮羽市民係窓口



高齢者の健康づくりや温泉施設の活性化を目的に、市内温泉施設の入浴料金を一回につき300円補助します。

対象者

- ▼市内在住の65歳以上で、介護保険サービスを受給していない方
- ※65歳の誕生日以降から申請可能

利用対象施設

- ▼筑後川温泉
清乃屋、桑之屋、つるき荘、花景色、ふくせんか
- ▼吉井温泉
鶴は千年、ニュー筑水荘



申請に必要なもの

- ▼利用者本人による申請
本人確認書類（運転免許証、保険証、マイナンバーカード等）
- ▼代理人による申請
次の①または②を提出
①利用者本人からの委任状（利用者の住所・氏名・代理人の住所・氏名を明記したもの）（書式は問いません）
②利用者の本人確認書類（写し可）

申請方法



- ▼保健課 介護・高齢者支援係、またはうきは市民センター 市民生活課 浮羽市民係の窓口にて申請してください
- ※年度中に一人24枚限りの交付です。
- ※年度当初は混雑が予想されるため、交付までお時間がかかる場合があります。予めご了承ください。



■ 補助金、助成制度概要

詳しくは、二次元コードからご確認ください。



制度名		■補助対象（者） ▼要件	補助内容
<ul style="list-style-type: none"> ・水田農業機械担い手機械導入支援事業 ・水田農業 DX 推進事業 		■認定農業者、農地所有適格法人 ▼実施地区の面積（農業振興地域内の農用地区域に限定）が次のとおりであること ① 20ha 以上 ② 中山間地域の場合、10ha 以上 ③ 個人または 1 戸 1 法人の認定農業者は 15ha 以上	機械導入費に対して 1/2 （県費 1/3 以内、市費 1/6 以上）
<ul style="list-style-type: none"> ・活力ある高収益型園芸産地育成事業 ・園芸農業 DX 推進事業 		■認定農業者、営農集団（3 戸以上） ▼事業費（税抜き）が、50 万円以上～5,000 万円以下	事業費に対して 1/2、または 1/3（施設のみ市費 1/20 以内）
うきは市 農業振興事業費 補助金		■鳥獣害防止施設など	事業費の 1/4 など
		■うきは市産農産物およびうきは市産農産物加工品を出展、出品する際に要する経費 ▼市内に住所がある販売農家、販売グループ	 定額（1 件あたり上限 3 万円）
		■剪定枝炭化器 ▼市内に住所がある果樹販売農家	1/2 以内（上限 8 万円）
経営所得安定対策	水田活用の直接支払交付金	■水田を活用し、生産する農業者	・麦、大豆：3.5万円/10a ・WCS 用稲：8.0万円/10a ・飼料用米、米粉用米収量に応じて、5.5 万円 / ～ 10.5 万円 / 10a
	畑作物の直接支払交付金	■認定農業者、集落営農、認定新規就農者	・小麦：課税事業者 5,930 円 / 60kg または 2 万円 / 10a ・大豆：課税事業者 9,430 円 / 60kg または 2 万円 / 10a
	米・畑作物の収入減少影響緩和交付金	■認定農業者、集落営農、認定農業者	当年産収入額の合計が標準的収入額を下回った場合に、差額の 9 割を補填 

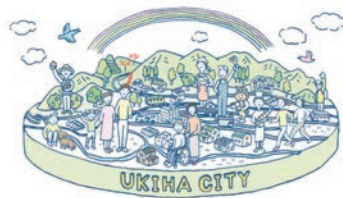

これまでの補助事例や補助内容等の詳しい情報は、市ホームページをご覧ください。

4月30日（水）まで

申請期限

ふるさと創生事業実施計画書（市ホームページからダウンロード、またはうきは市役所うきは市民センター内うきはブランド推進課 地域振興係に設置）を、地域振興係へ提出してください。

申込方法

うきは市では、個性的で、うきは市全域の活性化に役立つ、永続的な事業に助成金を支給しています。

補助制度一覧

番号	補助制度名	対象事業	対象者	補助内容
1	個性あるまちづくり事業補助	・ 個性的で創意と工夫に満ちた事業であるとともに、永続性があり、うきは市内の多くの関係者に恩恵を与え、全域の地域活性化のために寄与すること	18 歳以上の 5 人以上の団体で 2/3 以上がうきは市民である、または市内に活動拠点のある NPO 法人	補助率 50 ～85%（上限金額、各種条件あり）
2	人材育成事業助成	・ 産業振興、観光振興、子育て支援や子どもの教育推進のいずれかに該当すること	うきは市民で構成される団体または個人	補助率 30 ～100%（上限金額、各種条件あり）
3	クラウドファンディング活用型個性あるまちづくり事業補助	・ 個性的で創意と工夫に満ちた事業であるとともに、永続性があり、うきは市内の多くの関係者に恩恵を与え、全域の地域活性化のために寄与すること ・ 既存の建築物を活用した地域振興に資する、または子育て、産業、観光等の拠点に該当するハード整備であること	18 歳以上の 5 人以上の構成団体で 2/3 以上がうきは市民である、または市内に活動拠点のある NPO 法人、または市内遊休施設を活用する民間事業者	工事を伴うハード整備事業のみ対象で限度額 1,000 万円（条件あり）

※補助金の交付は申込み受付順とし、予算の範囲内で交付します。

4月1日から

申請期間

対象事業費の7割以内で限度20万円
※交付は年度に1回限り

補助内容

申込書を郵送、または持参して提出してください。
※申込書はうきはブランド推進課地域振興係（うきは市民センター2階）にて配布しています。

申込方法

美しい自然を守り、市民の皆さんの花と緑に対する意識の高揚を図るため、自主的に草花、樹木等の植栽等を実施する団体に「花と緑のまちづくり推進補助金」を交付します。



事業所で新たに雇用する方で、市内に住宅を借りる方はいませんか？対象の従業員を雇用する事業者に補助金を支給します。

対象者

雇用または異動でうきは市民になり、新たに賃貸借契約をした方で、次の要件をすべて満たす方。

- ◎住民票の住所が市内である
- ◎雇用保険に加入している
- ◎他の公的制度による家賃補助を受けていない
- ◎賃貸住宅の契約者が被雇用者（個人）である
- ◎賃貸住宅が雇用主の所有する住宅や寮でない
- ◎公営住宅等の公的な住宅でない
- ◎雇用主は被雇用者に家賃補助として支給する
- ◎市税等の滞納がない

申請方法

▼事業所からの申請のみ可（個人からの申請は不可）

▼申請書類一式を郵送、または都市整備課窓口まで提出ください。書類は二次元コードからダウンロードできます。

▼郵送先

〒839・1393 うきは市吉井町新治316 うきは市役所都市整備課宛て

補助額

▼家賃から事業所の住宅手当を除いた額の

1/2（吉井町）
2/3（浮羽町）
ただし、上限は2万円/月



空き家のリフォームを行う方に補助金を交付します。

対象者

- 次のすべての条件を満たす方
- 補助対象住宅を購入する方
 - リフォーム工事完了日から起算して10年間、家の適正管理・有効活用に努めること
 - 申請者とその世帯全員に市税等の滞納がないこと

申請方法

リフォーム工事の契約前（工事開始の1ヶ月前まで）に、申請書類一式を地域振興係に提出ください。書類は地域振興係窓口にて配布、または二次元コードからダウンロードできます。

※補助金の交付決定前に請負契約を締結した場合、補助金の交付はできません

※補助金の交付申請年度の2月末日までに、リフォーム完了および完了報告書を提出ください

対象の住宅

次のすべての条件を満たすもの

- 市内にあり、現在住居として利用されていない中古の戸建て住宅であること（賃貸目的で建設されたものは除く）
- 売買契約が成立して2年以上であること

補助制度一覧

申請者	地区	補助限度額
移住者	姫治地区	150万円
	姫治地区以外	50万円
移住者以外	姫治地区	100万円
	姫治地区以外	50万円



総合計画審議会委員



うきは市では、第2次総合計画に基づいて、各分野の行政施策を進めています。前期計画を策定するための審議会委員を募集します。

- ▼募集期間 4月25日（金）まで
- ▼任期 委嘱を受けた日から令和8年3月末まで
- ▼報酬 市の規定による
- ▼募集人数 3名以内
- ▼応募資格 市内在住または在勤で、令和7年4月1日時点で満20歳以上の方
- ▼応募方法 申込書を郵送（必着）、持参、電子メールのいずれかにて提出ください。申込書は二次元コード、またはうきは市役所吉井庁舎、うきは市民センターにて配布しています。
- ▼郵送先 〒839・1393 うきは市吉井町新治316 うきは市役所 企画政策課 政策調整係 宛て

■問合せ：企画政策課 政策調整係 73-9021、kikaku@city.ukiha.lg.jp

うきは祭り企画委員



より良い「うきは祭り」を目指し、企画・運営に携わる委員を募集します。うきはの魅力を発信して、一緒にうきはを盛り上げませんか？

- ▼活動内容
 - うきは祭りのコンセプトを考える
 - ステージ企画の立案、調整
 - うきは祭り全体のプログラムの企画、当日の運営
- ▼募集期間 4月30日（水）まで
- ▼応募資格 次のいずれかに当てはまる方
 - うきは祭りに出展したことのある事業者
 - 今年度出展予定の事業者
- ▼応募方法 二次元コードからお申込みください。
- ▼備考 5月下旬と6月中旬に会議を予定しています。

■問合せ：うきは祭り実行委員会（事務局：うきはブランド推進課 地域振興係）76-9059

男女共同参画審議会委員

うきは市では、うきは市男女共同参画推進条例に基づき、諮問機関として男女共同参画推進施策の実施状況について意見を聴くなどの活動をしています。委員として、活動に参加する方を募集します。

- ▼募集期間 4月25日（金）17時まで
- ▼任期 令和7年6月1日～令和9年3月末まで
- ▼報酬 会議出席1回 5400円
- ▼募集人数 4名以内
- ▼応募資格 市内在住または在勤、在学で、令和7年4月1日時点で満20歳以上の方
- ▼応募方法 申込書を郵送（必着）、または持参にて提出ください。申込書はうきは市役所吉井庁舎、うきは市民センターにて配布しています。
- ▼郵送先 〒839・1393 うきは市吉井町新治316 うきは市役所 男女共同参画推進室 宛て

■問合せ：男女共同参画推進室 77-2661

つづら棚田を守る会会員



平成18年度から、うきは市では、つづら棚田の耕作・管理活動を通じて、山間地農業の振興と、農村の原風景を保全するために「つづら棚田を守る会」の活動を続けています。つづら棚田は「日本棚田百選」や「つなぐ棚田遺産」に選定されています。一緒に棚田の景観を作ってみませんか？

- ▼活動内容 3～9月(主に土日)の間、可能な範囲で棚田の米づくりに参加
- ▼募集期間 随時募集中
- ▼応募資格 うきは市民・うきは市近隣の方(農家・非農家は問いません)初めての方も大歓迎です。数回だけの参加など、ご相談も可能です。詳しくはお問合せください。



■問合せ：つづら棚田を守る会(新川自治協議会内) 77-6557

郷土史会会員

郷土史会では、うきは市の古墳を探索したり、講演会に参加して知識を深めたりといった活動を行っています。より多くの皆さんに、私たちが暮らすこの地域の歴史や魅力を知ってもらいたいと考えています。うきはの歴史を知り、うきはの知識を深めることで、うきはがもっと面白くなりますよ。

- ▼募集期間 随時募集
- ▼活動期間 参加した日から令和8年3月末まで
- ▼会費 2500円
- ▼応募方法 入会希望の方は、次に案内する記念講演にお越しください。
- ▼記念公演「邪馬台国は筑後川中流域にあった」
- 講師 井上悦文氏(全国邪馬台国連絡協議会副会長・九州支部長)
- 日時 5月10日(土)
- 総会 14時～、講演 15時～
- 場所 るり色ふるさと館2階研修室

■問合せ：うきは市郷土史会事務局(吉井歴史民族資料館) 75-3120

食育推進委員

うきは市では、第5次食育推進計画に基づいて、食育分野の行政施策を進めています。次の計画を策定するための食育推進委員を募集します。

- ▼募集期間 4月28日(月)まで
- ▼任期 令和7年4月～令和9年3月
- ▼報酬 市の規定による
- ▼募集人数 若干名
- ▼応募資格 うきは市の食育の推進に関わる団体等で活動している方
- ▼応募方法 電話、または電子メールにて応募ください(氏名・生年月日・連絡先を教えてください)。
- ▼選考方法 専門分野・年齢構成を考慮して選考します



■問合せ：保健課 食育・健康対策係 75-4960、kenkou@city.ukiha.lg.jp

ひとのうごき (令和7年2月末時点)

「ひとのうごき」の最新情報は市のホームページで公開しています

人口 (前年同月比)
27,273 (-428)

世帯数 (前年同月比)
11,541 (+71)



木

金

土

休日在宅医
(内科・外科順)

3	4	5 図書館うきうきデー
10 中学校入学式	11 (耳) 耳納ねっとの! 料理教室 (詳細は P23 参照)	12 (図) 図書館おはなし会 11:00 ~ 図書館
17 (年) 年金出張相談 10:00 ~ うきは市民センター	18 (人) 人権相談 13:00 ~ 総合福祉センター	19 (図) 図書館おはなし会 11:00 ~ 図書館
24 (筑) 出張就業相談 9:30 ~ 図書館3階 (事前予約)	25 (耳) 耳納ねっとの! の料理教室 (詳細は P23 参照)	26 (図) 図書館おはなし会 11:00 ~ 図書館 (生) うきは市民大学開講式 (詳細は P17 参照)

粗大ごみ回収のお知らせ (浮羽町)



収集は、各区で取りまとめて「うきは市危険物置場」に搬入してください。
詳細は行政区に配布する回覧文、または二次元コードからご確認ください。

対象地区	回収日
姫治地区、山春地区、大石地区、 御幸地区の一部 (小坂、上流川、下流川)	4/20 (日)
御幸地区 (小坂、上流川、下流川を除く)	5/11 (日)

※吉井町域は5~6月に実施予定です。改めてお知らせします。

問合せ: 市民生活課 生活環境係 75-4972



4/6 (日)

田中医院
(浮羽町) ☎ 77-2443
くまがえクリニック
(田主丸町) ☎ 72-2528

4/13 (日)

小児科豊田医院
(吉井町) ☎ 75-2200
田主丸中央病院
(田主丸町) ☎ 72-2460

4/20 (日)

※内科・外科ともに
原鶴温泉病院
(吉井町) ☎ 75-3135

4/27 (日)

※内科・外科ともに
田主丸中央病院
(田主丸町) ☎ 72-2460

4/29 (火)

※内科・外科ともに
田主丸中央病院
(田主丸町) ☎ 72-2460

5/3 (土) - 5/6 (火)

※内科・外科ともに
田主丸中央病院
(田主丸町) ☎ 72-2460

夜間・休日のお子さんの
救急やケガで困った時は
小児救急医療電話相談
「#8000」
日曜・祝日24時間
※休日当番薬局は浮羽薬
剤師会ホームページで

4 2025 April

5月の歯科休日急患診療の当番医

5/3 (土)	5/4 (日)	5/5 (月)
すぎょう歯科医院 (浮羽町) ☎ 77-7818	とりこえ歯科医院 (吉井町) ☎ 75-2225	うめはら歯科医院 (田主丸町) ☎ 72-0805

日	月	火	水
		1 (保) 浮羽断酒友の会 19:00 ~ うきは市民センター	2
6 市役所窓口の臨時開庁 9:00 ~ 12:00 住民係 転入・転出等 国保・年金係 国民健康保険証、医療証の発行	7 小・中学校始業式 (保) 1歳半児健診 13:15 ~ 市役所西別館 (保) 浮羽断酒会 20:00 ~ 総合福祉センター	8 (保) 子育て相談 10:00 ~ 市役所西別館 (総) 行政相談 13:00 ~ 総合福祉センター・ うきは市民センター	9 小学校入学式 (保) 乳児健診(4・7か月) 13:15 ~ 市役所西別館
13 (建) 道路河川愛護 (吉井町) (ブ) 森林セラピー (詳細はP17参照)	14 (保) 乳児健診(10・12か月) 13:15 ~ 市役所西別館 (図) 図書館ブックスタート 13:30 ~ 市役所西別館 (保) 浮羽断酒会 20:00 ~ 総合福祉センター	15 (図) おひざだっこのおはなし会 11:00 ~ 図書館 (保) 浮羽断酒友の会 19:00 ~ うきは市民センター	16 (保) 離乳食教室(12月生まれ) 9:40 ~ るり色ふるさと館1階
20 (建) 道路河川愛護 (山春、大石、姫治校区)	21 (保) 浮羽断酒会 20:00 ~ 総合福祉センター	22 (保) 子育て相談 10:00 ~ うきは市民センター	23 図書館うきうきデー (保) 母親学級(後期) 9:30 ~ 市役所西別館
27 (ブ) 森林セラピー (詳細はP17参照)	28 (保) 浮羽断酒会 20:00 ~ 朝倉市総合市民センター	29	30

【問合せなどの連絡先】

(総) 総務課 75-4980

(協) 市民協働推進課 75-4982

(保) 保健課 75-4960

(市) 市民生活課 75-4972

(生) 生涯学習課 75-3343

(農) 農林振興課 75-4975

(人) 人権・同和対策室 75-4984

(ブ) うきはブランド推進課 76-9095

(男) 男女共同参画推進室 77-2661

(建) 建設課 75-4987

(水) 水環境課 75-4983

(都) 都市整備課 76-9063

(税) 税務課 75-4977

(図) 市立図書館 77-3050

(福) 福祉事務所 75-4962

(観) 観光会館「土蔵」76-3980

(再) 再生工房・耳納ねっと 76-2077

(年) 久留米年金事務所 0942-33-6192

(筑) 筑後労働者支援事務所 0942-38-7579



生ごみ処理機の 購入をサポートします！



問合せ
市民生活課 生活環境係
75-4972



予算に限りがありますのであらかじめご了承ください。

その他注意事項

種類によって申請手続きが異なります。下の一覧表をご確認ください。

申請方法

市税等の滞納がない方

対象者

うきは市では、ごみの減量化を推進するため、生ごみ処理機の購入に補助金を支給します。
なお、ダンボールコンポストは、耳納瀬と！(76・2077)にて取り扱っています。

補助内容一覧

種類	補助（助成）額	申請方法	備考
電動式生ごみ処理機 (市販のもの)	購入額の2分の1 (上限 30,000 円)	購入後に支給 (要事前申請)	・1世帯1台限り ・オンライン申請可
設置型コンポスト (市販のもの、 バッグタイプも可)	購入額の2分の1 (上限 3,000 円)	購入後、レシートを持参し、窓口にて申請	・台数制限なし ・予約不要
設置型コンポスト (あっせん販売)	定価の半額 (200 円…4,950 円・ 160 円…4,400 円)	定価からあらかじめ 差し引いて購入	・台数制限なし、 ・予約要
EM サポート (あっせん販売)	定価の半額 (1,650 円)		



あなたの使っていない空き家を 空き家バンクで活用しませんか？



問合せ
うきはブランド推進課 地域振興係
76-9059

補助内容

- 相続登記の手続き費用の2/3を補助します。(上限5万円)
- 家財道具を処分する費用の2/3を補助します。(上限5万円)
- 空き家バンクに登録した物件の売買、または賃貸が成約すると、所有者に5万円の成約奨励金を交付します。



うきは市では、移住・定住を促進して地域を活性化するとともに、空き家の所有者が抱える課題を解決するため、「空き家バンク」を運営しています。
空き家バンクは、空き家を「売却」「賃貸」したい所有者から情報提供を受けて、その情報をホームページ等を通じて、入居希望者に紹介する制度です。
空き家バンクに登録している物件の整備をサポートします。





※6月は6月3日（火）、
12月は12月5日（金）です。
※祝祭日の場合は変更となります。
詳しくは毎月の広報紙のくらしの
カレンダーをご確認ください。

▼開催スケジュール（令和7年度分）
◎偶数月の第3金曜日
うきは市総合福祉センターにて
◎奇数月の第1金曜日
うきは市民センターにて
▼開設時間 13時～16時

相談所開設

うきは市では、毎月1回人権擁護
委員による特設人権相談所を開設
し、市民の皆さんからの人権相談を
受け付けています。人権に関するこ
とにお悩みの方はお気軽にご相談く
ださい。

■性犯罪・性暴力でお悩みの方へ
#8891（内閣府） #8103（警察）

■男女共同参画センター
77-2661（月～金 9:00～17:00）

■子どもに関する相談
・家庭児童相談室 73-9151（月～金 9:00～17:00）
・うきはあと（こども家庭センター）
75-4960（月～金 8:30～17:15）



毎年4月は、若年層の性暴力被害
予防月間です。10代から20代の若年
層を狙った性犯罪や性暴力は、その
未熟さに付け込んだ許しがたい重大
な人権侵害であり、決して許される
ものではありません。同意の無い性
的行為の強要は、いかなる理由・関
係性であってもすべて性暴力です。
性暴力に関する情報をみんなで共
有して、社会全体で性暴力を無くし
ていきましょう。



▼対象者 市内在住または在勤の中
学生以上の方で、講座修了後に手
話サークル活動に参加できる方
▼期間 5月23日～11月21日の期間
の毎週金曜日 19時半～21時
▼7月18日・8月15日、10月10日
は休講
▼5月23日（開講式）、11月21日（閉
講式）は19時から開始
▼場所 総合福祉センター2階
▼費用 テキスト代3300円
▼申込方法 福祉事務所福祉係へ電
話または窓口にて申込み
▼申込締切 5月16日（金）

講座内容

手話は聴覚に障がいのある方の大
切な言語です。
聴覚障がい者の方への理解や社会
参加の促進のために、手話奉仕員養
成講座を開催します。

助成対象者

うきは市では、がん患者の方の治療に伴う心理的負担を軽減するとともに、社会参加を応援しています。療養生活の質がよりよいものになるよう、がん治療に伴う外見（アピアランス）の変化を補うために購入した医療用ウィッグや補整具などの費用の一部を助成しています。

助成の対象となる方は、次の項目すべてに該当する方です。また、令和7年4月1日以降に購入したものが対象です。

●申請時（ご本人が死亡された場合は死亡日）にうきは市の住民基本台帳に記録されている方

●がんと診断され、現在、がんの治療を受けている方、または過去にがんの治療を受けたことがある方

●県内の他自治体から同様の助成を受けたことがない方

申請方法

申請書に必要事項を記入し、添付書類とあわせて、保健課へ持参、または郵送してください。必要な添付書類は次の通りです。

●がん治療を受療していることがわかる書類の写し（診療明細書、お薬手帳など）

●用具を購入した領収書とその明細書【宛名（助成対象者本人）、購入日、購入金額、購入物がすべて記載されているもの】の写し

●申請者と助成対象者の本人確認書類の写し（運転免許証、健康保険証など）

●助成金の振込口座の通帳の写し

申請期限

令和8年3月31日

※ただし、がん治療や症状悪化など、やむを得ない事情により、期限までに申請できない場合は、保健課食育・健康対策係にご相談ください。

●助成の対象となる用具と助成金額

区分	用具	助成額
医療用ウィッグ等	・医療用ウィッグ (医療用でないものは不可) ・装着ネット ・毛付き帽子	左記の用具の購入費（税込）の2分の1 ・千円未満は切り捨て ・上限は2万円
補整具等	・補整パッド ・補整下着 ・専用入浴着 ・弾性着衣（弾性ストッキング、弾性スリーブ、弾性グローブ） ・エピテーゼ（補整用人工物）	左記の用具の購入費（税込）の2分の1 ・千円未満は切り捨て ・上限は1万円

※助成は各区分ごとに1人1回です。個数の制限はありません。

※助成の対象とならないもの

医療保険や他の公的補助制度を活用できる用具、付属品ならびにケア用品（クリーナー、リンスおよびブラシなど）、購入費以外の費用（交通費および郵送費など）

4/13 日

森林セラピー&野草茶

身近な野草を
お茶にして楽しみましょう

- 【時間】10:00 集合・15:00 解散
午前…森林セラピーと摘み草
午後…野草茶の試飲とからだにいいお話
- 【集合】つづら棚田駐車場（浮羽町新川 3110）
- 【費用】1人 3,000 円 ※昼食はついていません
- 【持物】昼食、飲み物、タオル、雨具、帽子、軍手、エプロン
- 【服装】長袖、長ズボン、履きなれた運動靴

4/27 日

1日森林セラピー

庭園や里山を
ゆっくり歩いてみませんか？

- 【時間】9:30 集合・15:00 解散
- 【集合】小塩ホタルの里広場
（浮羽町小塩 2469-1） ※ JR とバスで行けます
- 【費用】1人 3,000 円 ※昼食はついていません
- 【持物】昼食、飲み物、タオル、雨具、帽子、敷物
- 【服装】長袖、長ズボン、履きなれた運動靴



申込み/問合せ

1週間前までに二次元コード、またはお電話にて申し込みください。
うきは市癒しの旅先案内人協会 080-2714-6065



4/26 土

令和7年度

まなび舎うきは
うきは市民大学開講式

各講座受講生に限らずどなたでもご参加いただけます。ぜひお誘い合わせのうえ、ご来場ください。また、各講座の受講申し込みも随時受け付けていますので、事務局までお気軽にお問い合わせください。

- 【時間】10:00～11:20（予定）
- 【会場】るり色ふるさと館
- 【内容】式典・記念講演
日本笑い学会 笑い講師
笑っ亭 風太郎さんによる講演を予定

【費用】無料

詳しくは二次元コードから
ホームページをご覧ください。



申込み/問合せ

生涯学習課 社会教育係 75-3343

5/31 土

五庄屋の偉業

南新川まつり
「川底探検の部」

五庄屋さんたちが作ってくれたスゴイ川で
遊んでみよう！参加者募集中です！

- 【時間】13:00～16:30（予定）
- 【場所】菊竹六鼓記念館
- 【対象】5歳～高校生
※未就学児は保護者の付き添いが必要
- 【定員】30名（先着）
- 【費用】1,500 円 / 1人
- 【申込み】要予約



問合せ/申込み

二次元コードから申込み
ください。
うきはブランド推進課 地域振興係
76-9059



うきは市の 保育所・認定こども園のご紹介

問合せ／福祉事務所 こども支援係
75-4961

保育所・認定こども園では、リトミック教育・英語レッスン、水泳教室を取り入れています。また、食育を推進するため、地元野菜を使ったピザ作りやマイ箸作りを行うことで、食への興味に繋げ、食文化や食生活の大切さを伝える保育を行っています。

保育所（園）

保護者の就労や病気などの理由で家庭において必要な保育を受けることが困難な乳幼児をお預かりする施設です。

認定こども園

幼稚園と保育所の機能を併せ持ち、教育と保育を行う施設です。

公立保育所（園）

千年保育園
千草保育園
いずみ保育園
浮羽保育所

私立保育所（園）

わかば幸輪保育園
うきは幸輪保育園

私立認定こども園

遊林愛児園
吉井幼稚園

保育内容や、
1日のスケジュール
などは二次元コードを
読み取ってね



うきはっ子おめでとう

Happy Birthday

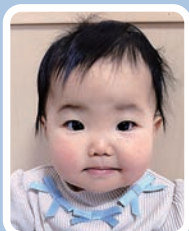

えとうりのん
江藤凜音ちゃん
りっちゃんお誕生日おめでとう♪これからも元氣いっぱい、すくすく育ってね♡
(2024年4月2日生)

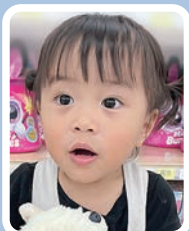

えとうる か
江藤瑠花ちゃん
2歳のお誕生日おめでとう！みんなルカが大好きだよ♡いつも笑顔をありがとう♪
(2023年4月20日生)



ふくしまひづき
福嶋玖月ちゃん
2歳のお誕生日おめでとう♡甘えんぼうで可愛い可愛いひっちゃん♡だいすきだよー♡
(2023年4月26日生)



にしむら ゆ な
西村優那ちゃん
ゆなくん1歳のお誕生日おめでとう！これからたくさんみんなを笑わせてね！
(2024年4月17日生)



なかむらみどり
中村 翠ちゃん
可愛いみーくんお誕生日おめでとう！いろんな事を学んで大きくなってね。大好きだよ♡
(2023年4月6日生)

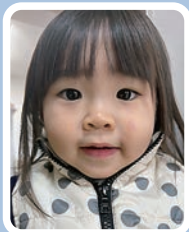

しのはらさくらこ
篠原桜子ちゃん
いつも元氣いっぱいのおさくらちゃん♪2歳おめでとう！！これからもだいすきだよ♡
(2023年4月21日生)

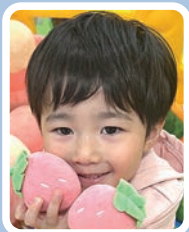

あしだち もとき
足達 幹ちゃん
お誕生日おめでとう☆これからお兄ちゃん達と仲良く成長していこうね♪大好き♡
(2022年4月21日生)



たかくらみつき
高倉光桔ちゃん
1歳お誕生日おめでとう☆これからニコニコ笑顔でみんなを幸せにしてい♡
(2024年4月10日生)



くにたけかおる
國武 薫ちゃん
薫君2歳のお誕生日おめでとう！これからも元氣いっぱい皆を笑顔にしてい♡
(2023年4月17日生)



うきはっ子を募集しています。うきは市内在住で5月生まれのお子さん(1～3歳)を先着12名受け付けます。右の二次元コードからお申込みください。(申込期限：4月1日～7日)

●問合せ 企画政策課秘書広報係 73-9021



今月の休館日

7日、14日、21日、25日、
28日

※29日（火・昭和の日）は開館

今月のうきうきデー

5日、23日



うきうきデーとは？

うきは市立図書館では、毎月第1土曜日と、23日を「図書館うきうきデー」とし、“少しくらい騒がしくても大丈夫。家族みんなで図書館に来て読書を楽しむ日”としています。ぜひ親子そろって、気軽に図書館をご利用ください

図書館だより

最新情報はこちらから



■開館時間／10：00～18：00

3階利用時間／9：00～22：00

※会議室利用は要申込

■休館日：毎週月曜日、毎月最終金曜日（館内整理日）

■問合せ／うきは市立図書館（浮羽町朝田 582-1）

TEL／77-3050

お知らせ

開館時間に変更になりました！

4月1日（火）から、うきは市立図書館の開館時間が10:00～18:00となりました（金曜日の閉館時間も18:00です）。ご不便をおかけするかもしれませんが、ご理解とご協力をお願いします。

※3階施設はこれまでどおり
9:00 から 22:00 までご利用
いただけます



図書館協議会委員を募集します

図書館協議会委員（公募委員2名）を募集します。図書館運営に関して、利用者の立場からの意見をぜひお聞かせください。詳細は市立図書館ホームページ等をご覧ください。市立図書館までお問い合わせください。



今月のおすすめ本

児童図書



■フスレポおじさんの
きままさんぽ
石津ひろ／文

■おとなになりたい
ないわたし
夜野せせり／作

■読んで、感じて！
こてんみゅーじあむ
第1巻

根来麻子／編著

■きみならだいじょうぶ！
コリ・ドーフェルド／作

一般図書



■下垣内教授の江戸
青山文平／著

■そんなときは書店に
どうぞ
瀬尾まいこ／著

■今日も散歩が待っている
山田優子／漫画

■世界のびっくり空港
Gakken／編

今月の映画上映会



4月6日（日）
くまのアーネストおじさんとセレスティータ



4月13日（日）
お終活／熟春！人生、
百年時代の過ごし方



4月20日（日）
ふるさと再生
日本の昔ばなし
花さか爺さんほか



4月27日（日）
ルー、パリで生まれた猫

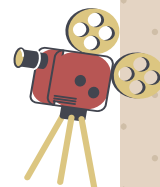

■上映：毎週日曜日 14：00～

■会場：図書館3階小ホール

3月10日

横断旗 42 本が寄贈されました



福岡県トラック協会筑後支部 稲富様、高尾様から、市内の小学校に、横断旗 42 本を寄贈いただきました。登下校中などの悲しい事故が発生しないよう、いただいた横断旗を活用させていただきます。

3月9日

おひなさまめぐり 吉井の町並みを彩る

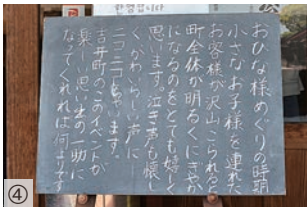
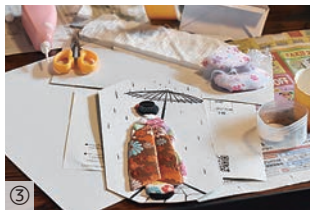

①人力車で吉井の町並みを散策する園児たち②居蔵の館にておきあげづくりを楽しむ参加者③完成したおきあげ④町中に飾られた心温まるメッセージ

2月11日～3月20日まで開催された筑後吉井おひなさまめぐりの一環として、3月9日に、人力車による園児びなや、おきあげづくりワークショップが開催されました。

園児びなでは、可愛い着物姿の雛を乗せた人力車が白壁通り付近を散策し、その可愛らしさに観光客からは歓声があがっていました。また、ワークショップでは、使わなくなった洋服や布を活用し、伝統的なおきあげを作るなど、多くの方が吉井の町並みや文化に触れ、楽しみました。

2月11日

第12回五色百人一首朝倉大会に出場



うきは市民大学競技かるた百人一首部が第12回五色百人一首朝倉大会に出場し、好成績をおさめました。

同部では、毎週木曜日夜7時から練習を行っています。競技かるたに興味がある方は一緒に始めませんか？見学をお待ちしています。

【緑札の部】準優勝：石井 咲椰 3位：池尻 楓

【青札初任者の部】準優勝：手島瑠利

【赤札の部】3位：池尻 楓 3位：宮地 優卓

【黄札初任者の部】優勝：田中 希歩

【黄札の部】3位：石井 咲椰

【オレンジ札初心者の部】

優勝：善 結依花 準優勝：中村 莉子

【オレンジ札の部】

準優勝 池尻 楓 3位：石井 咲椰 3位：宮地 優卓

2月24日

「いちごカップ」に協賛いただきました



明治安田生命保険相互会社 甘木営業部様より、うきは市サッカー協会主催の「いちごカップ（園児対象）」に、トロフィーや参加賞等を贈呈いただきました。

当日は、17チーム、約90名の園児が参加しました。また、健康測定ブースや子ども向けの輪投げ等もあり、多くの参加者で賑わいました。ご協力いただき、ありがとうございました。



3月8日

筑後地域初！うきは市にラウンドアバウトが開通！



うきは市の新たなランドマークとして、6差路だった高見交差点がラウンドアバウト（環状交差点）に生まれ変わり、3月8日に開通しました。

信号のないラウンドアバウトは、車両が時計回りに徐行して通行するため、信号の待ち時間の解消や交通事故の抑制などが期待されています。

3月9日

筑後吉井の町並みをスケッチで表現



春の陽気のなか、筑後吉井まちなみスケッチ大会（筑後吉井町並みをよくする会主催）が開催されました。当日は、各スケッチポイントで、通りの風景や白壁の雰囲気自由に描く参加者で賑わいました。

3月16日

ジビエ祭り開催 ジビエに親しみを



ジビエに親しみをもってもらおうと、妹川地区でジビエ祭りが開催されました。地元の方のほか、福岡市内からも訪れるなど、100名もの参加者が集まり、焼肉やハンバーグなどでジビエを味わいました。

3月9日

第1回パークゴルフ大会うきは市長杯が開催



①多くの参加者が集まりました②互いに応援し、より良いスコアを目指す③始球式は市長が務めました④やったー！ホールイン！と喜ぶ姿を見せる参加者

高齢者の健康寿命増進や、外出機会の創出、幅広い世代でのスポーツ交流の場づくりなどを目的に、第1回パークゴルフ大会うきは市長杯が開催されました。絶好のスポーツ日和となったこの日は、159名の方々が参加し、会場となった筑後川温泉パークゴルフ場では、参加者の生き生きとした姿が見られました。

安心や NET（ねー）うきは



令和7年度 第1回警察官採用試験

採用試験の 種類

警察官A（大卒程度・武道指導）
警察官B（高卒程度）
警察官C（専門捜査官）

●受付期間 4月22日（火）まで

●第一次試験日 5月11日（日）



うきは警察署 総務課 ☎ 76-5110

浮羽消防署ニュース

野外焼却は原則禁止

久留米広域消防本部管内では、屋外での落ち葉焼き等で、住宅や山林に燃え移り火災になった事例など、野外焼却に起因する火災が多く発生しています。

野外焼却は「一部の例外」を除き、**法律で禁止**されています。「一部の例外」の詳細については、うきは市役所市民生活課生活環境係に確認してください。なお、「一部の例外」により野外焼却を行う場合は、必ず次のことに注意してください。

注意点！

- ☐ 風の強い日は絶対に行わない
- ☐ 周囲に燃えやすいものがない場所で行う
- ☐ 消火の準備をしてから行う
- ☐ その場を離れず、最小限の量を焼却する
- ☐ 火が完全に消えたことを確認する
- ☐ 近隣住民の迷惑とならないように行う



久留米広域消防本部 浮羽消防署 ☎ 72-4193

防災だより No.58

自然災害から命を守る シリーズ③

災害時、頼りになるのは

隣近所の助け合い

災害時、一人で出来ることには限界があるため、家族や地域の人などと協力し、助け合うことが大切です。

平常時



- 挨拶を心がけ、顔見知りをつくる
- 地域の寄り合いなどに参加する
- 防災訓練などに参加し、災害を身近に感じる



災害時

- 避難時、避難行動要支援者などを支援する
- 避難場所等で安否確認をする
- 避難所運営は役割分担して協力し合う

市民協働推進課 消防防災係 ☎ 75-4982

優良運転者表彰 申請受付

表彰種別

- 九州管区警察局長・同交通安全協会会長連名表彰（①）
全日本交通安全協会会長「交通栄誉章緑十字銅章」表彰（②）
福岡県警察本部長・同交通安全協会会長連名表彰（③）

受付期間

- ① 4月28日まで
- ② 5月20日まで
- ③ 6月10日まで



受賞資格

- ① 15年以上無事故無違反で、②を受賞している方
- ② 過去に③を受賞している方
- ③ 10年以上無事故無違反で、地区の優良運転者表彰を受賞されている方

浮羽地区交通安全協会 ☎ 75-2545

「募集」や「相談」など、くらしに役立つ情報をお届けします。

うきは市役所

〒839-1393

福岡県うきは市吉井町新治 316

TEL: 0943-75-3111 (代表)

相談

行政書士による暮らしの無料相談会

▶日時

・4月9日(水)

13:00～15:30(予約優先)

▶場所 ゐり色ふるさと館

▶内容 相続・遺言など暮らしのお悩みの相談に応じます

▶費用 無料(予約専用電話にお電話ください)

▶問合せ 福岡県行政書士会くるめ支部下川勝広(予約専用電話)050-5369-0783



お知らせ

4月は20歳未満飲酒防止強調月間です

—お酒は二十歳になってから—

2022年4月から民法の成人年齢は18歳に引き下げられましたが、お酒に関する年齢制限は20歳のまま維持されています。

20歳未満の方の飲酒は法律で禁止されています。

20歳未満の方がお酒を飲むと、脳の発達などに悪影響を及ぼし、健全な成長を妨げるのみならず、アルコール依存症になるおそれがあります。

▶問合せ 福岡国税局・税務署 0942-32-4461

不正大麻・けし撲滅運動

—きれいなけしの花に御用心—

きれいなけしの花を見かける季節になりましたが、けしには植えて良いものと、悪いものがあります。

▶植えてはいけないけしの特徴

- ・草丈が大きく1m以上になる。
- ・全体が白っぽい緑色をしており、毛がない。

- ・茎を抱き込むように葉が生えている。

- ・葉が大きく長楕円形で、まわりの切れ込みが浅いなど。

このようなけしを見かけた人は、福岡県北筑後保健福祉環境事務所(0946-22-4185)または警察署までご連絡ください。



イベント

耳納ねっと!の料理教室

▶日時

・4月11日(金)10:00～
「お豆腐とお揚げさん」

・4月25日(金)10:00～
「旬の旬を使った満足料理」

▶予約 要予約。受講料と材料代が必要です。

▶場所 再生工房(耳納クリーンステーション南側)

▶問合せ 耳納ねっと!

76-2077(月曜休館)

料理教室の他、リフォーム・布ぞうり・裂織・一閑張り・きんつぎ教室を開催しています。ご参加をお待ちしています。



筑後吉井の小さな美術館めぐり

白壁の町並みを中心に、お寺や、土蔵、古民家など18会場を、小さな美術館に見立てて、第32回筑後吉井の小さな美術館めぐりを開催します。

今年から、「りり色ふるさと館ホール」で筑後吉井の小さな美術館めぐりの一環として、うきは市の小中学校生徒を対象に「子ども絵画公募展」を同時開催します。皆様お誘いあわせのうえ、ぜひご来場ください。

▶日程 5月3日(土)～5日(月)10:00～17:00

▶問合せ

- ・筑後吉井の小さな美術館めぐり実行委員会

重富貞美

TEL/FAX 75-4310

携帯 090-1871-3162

メール sakura2930@athena.ocn.ne.jp

- ・子ども絵画公募展

鎗水美地

携帯 080-5246-6814

メール gwcmm879@gmail.com



企業版ふるさと納税のご寄附をいただきました

市が取り組む地方創生事業「うきはラグビータウンプロジェクト」にご賛同いただいた、木下株式会社様から、企業版ふるさと納税の寄附をいただきましたのでご紹介します。うきは市を応援いただき、誠にありがとうございます。いただいたご寄附は大切に活用させていただきます。

木下株式会社 様
(本社:久留米市)

寄附金額: 5,000,000 円

【問合せ】企画政策課 政策調整係 73-9021



うきは市
ホームページ



うきは市 LINE

～家族葬を承ります～

JAにじ

アルカスうきは

アルカス吉井

うきは市浮羽町朝田 694-1 ☎ 0943-77-1030

うきは市吉井町 682-1 ☎ 0943-74-2200

<https://www.ja-niji.com/funeral>

ご葬儀依頼 ☎0943-74-2200(24 時間受付)



事前相談はアルカス吉井にて承っております。

受付時間：午前9時00分～午後5時00分

食品リサイクルから生まれた 有機肥料 バイグリーン

野菜にも! お花にも!

期間限定セール! (令和7年4月15日～5月31日)

15kg (袋入り) 通常 330円を **250円!** (税込)

5袋以上ご購入で、「オリジナルグッズ」プレゼント!!

営業 月～金曜 8時～17時
時間 土曜日 8時～12時
※祝日も営業しています!

(有)鳥栖環境開発総合センター
鳥栖市轟木町 929-2 TEL 0942-83-4594

地図QR

INOAC
株式会社九州イノアック

九州
九州
MADE IN
KYUSHU
KYUSHU INOAC CO., LTD.

「MADE IN KYUSHU」を
スローガンに掲げ、
地域No.1の企業を目指す

所在地：〒839-1407 福岡県うきは市浮羽町三春1266 拠点：行橋 / 菊池 / 浮羽 / 北九州
工場直営寝具ショップ：カラーフォーム健康ショップ(浮羽工場内のみ)



スタートは
わたしたちと一緒に
日本精工九州株式会社

採用情報

NSK

広告募集



～店舗や事業のPRをしてみませんか?～

問合せ 企画政策課 秘書広報係 TEL 73-9021

市では、市内外に事業所を有する事業者を対象に、毎月発行する広報紙「広報うきは」や、公式ホームページに掲載する広告を募集しています。募集要領や申込み方法などの詳しい情報は、二次元コードからホームページをご覧ください。

【公式ホームページ：広告サイズと掲載料】

- サイズ 縦 50 ピクセル 横 140 ピクセル
(形式 GIF・JPEG 等、データ容量 10KB 以下)
- 掲載料 市内事業者等 8 千円
市外事業者等 1 万 6 千円

【広報うきは：広告サイズと掲載料】

- サイズ 1 枠 (縦 42mm 横 82mm)
合併枠 (縦 42mm 横 170mm)
- 掲載料
1 枠 (市内事業者等 1 万円 / 市外事業者等 2 万円)
合併枠 (市内事業者等 2 万円 / 市外事業者等 4 万円)