

広報うきは

2024

10

UKIHA

No.436

うきは市初のオリンピック
今村駿介選手、
感動をありがとう！

詳しくは4～5ページをご覧ください

編集・発行 うきは市役所

〒839-1393 福岡県うきは市吉井町新治 316

TEL : 0943-75-3111



うきはの魅力を未来へつなごう



うきは市公式
ホームページ



うきは市
公式 LINE

権藤英樹市長 所信表明

これからのうきはのために、こどもたちの将来のために

こどもや子育て世代への支援と活力が
全世代を支えていく持続可能な市政への転換



01 子育て支援

本市は同規模のほかの市町に比べ、こどもの数が少ない傾向にあります。これからのうきはを支えていく子育て世代がこどもを育み、長くこの地で豊かに暮らしていけるように、これまでにない子育て支援策やこどもたち目線の取組みを提案していきます。

- 高校生世代までのこども医療費完全無償化などの経済的負担の軽減
- 就学援助の基準見直しによる支援対象の拡充
- おむつ定期便などの子育て見守り事業（伴走型支援）の拡充
- 子育て世代のＵターンや移住への支援強化
- 病後児保育や一時預かり保育などの保育サービスの充実



02 教育の充実

本市では移住者が増える一方で、子育て世帯の転出も多い傾向にあり、転出する子育て世代の多くはこどもの「教育環境」のために近隣市町に移り住んでいます。そうした現状を打開し、これからの担うこどもたちの成長のためにも教育の充実は喫緊の課題です。

- 浮羽中学校の建て替えと浮羽町域の小中学校再編、小中一貫教育の検討を推進
- デジタル技術やICTを活用した先端教育のさらなる充実
- 県立高校の学区再編に向けた取組みによる進路選択の拡充
- オンライン等を活用した中高生向けの公営塾開設の検討



03 生活基盤の ビジョン提起

市民の皆さまも心配されている水問題や、ごみ処理のあり方については、これまでの議論内容を踏まえながらも、新たな考え方や他市の先進事例などを積極的に取り入れ、現実的で将来世代に過度な負担を強いない方法を検討します。

また、暮らしや産業を支える基盤整備推進にA-やICTなどの先端技術を積極的に活用し、農業や商工業でのデジタル化や公共交通網の再編などに取り組みます。

● A-活用型オンデマンド交通による市内公共交通の再編

● 市役所窓口業務のデジタル化による市民の利便性向上と事務負担の軽減
● 公共施設のZEB化やLED化によるGX（グリーン・トランスフォーメーション）の推進



04 農業の持続可能な発展

本市の基幹産業である農業の持続可能な発展に向けて人材の確保や育成に取り組むとともに、良質なうきは産の農産物を適正価格で流通できる高付加価値化を推進します。

● 耕作放棄地の集約化や担い手のいない農家への第三者事業継承の推進

● 先端技術を活用したスマート農業への支援

● 米麦やトマト、野菜などもフルーツ同様に特産品化し、収益力を強化

● 地産地消の体制整備や食と農が結びつく6次化事業への環境整備

05 新たな産業やひとを 活かすまちづくり

持続可能な本市を支える基盤として、既存の商工業の更なる発展や地元でお金が使われる地域経済の好循環とともに、新たな産業や雇用の創出にも力を入れていきます。

● 県が進めるうきは西部工業用地の造成や企業誘致に向けた取組みの強化

● 新しいビジネスにチャレンジするベンチャー企業やスタートアップ企業の誘致や支援

● 変化する時流や新たな需要に対応する地元事業者の取組みへの支援

06 大衆福祉の更なる充実

高木前市長時代から様々な取組みで力を入れていた高齢者福祉事業は、今後さらに発展させた「重層的支援体制」へ整備を進めるとともに、障がい者福祉や児童福祉の取組みも充実させ、誰もが暮らしやすいまちづくりを推進します。

● 高齢者の健康増進と外出機会の創出につながる地域の取組みの支援

● 様々な福祉的取組みで支援の輪を広げる重層的支援体制の整備促進

● 農業分野で障がい者雇用を創出する農福連携の推進

● こどもたちの声を活かした「こどもの居場所」づくり



少子高齢化の進行やデジタル技術の急速な進展、国際情勢に端を発した物価高騰など、本市を取り巻く環境は目まぐるしく変化しており、様々な課題への対応も迫られています。そうした変化への対応が求められる時代だからこそ、高齢者の皆様、学校になじめないこどもたち、生きづらさを感じている方々、デジタルになじめない方々など、すべての市民の皆さまがそうした変化に取り残されないよう、人が人に寄り添うやさしいまちづくりを進めてまいります。

感動と勇気をありがとう



次のオリンピックはもう始まっている—
この経験を次のロスへ

提供：ブリヂストンサイクル株式会社

市出身の今村駿介選手、
パリ五輪の感想や今後の
目標について熱く語る

日本中が感動と熱気に包まれたパリオリンピック。うきは市出身の今村駿介選手は自転車トラック競技の、男子チームパーシユート（男子400メートル団体追い抜き）と、男子マディソンに出場。チームパーシユートでは予選敗退したが、マディソンでは決勝で6位入賞を果たした。

初めてのオリンピックの舞台、
どんな気持ちで臨みましたか？

初めての出場というのが大きく、正直なところ、メダル争いができる感覚はなかったですが、これまでやってきたことを全て出し切れるようにという気持ちで挑みました。また、大会途中でマディソンにも出場することが決まり、巡ってきたチャンスをものにしようと思い、気持ちを切り替えて臨みました。試合後は、メダルが取れず悔しかったですが、自分の全てを出し切ることができてよかったですし、楽しかったです。

市民の皆さんに伝えたい
ことはありますか？

市内の至る所に、横断幕や看板などを用意していただいたことで、本当にたくさんの方から応援の言葉をもらいました。皆さんの応援があるからこそ、何としても結果を残したいという気持ちで挑むことができました。市民の皆さんが僕に期待して五輪を迎えてくださったことに、とても感謝しています。

今後どのようなことに力を入れて頑張りたいですか？

自分が頑張る姿を見せることで、誰かの「頑張ろう」に繋がるように今後も努力を続けていきたいです。また、今回の出場でやるべきことが明確に見えてきたので、そこを精査していきたいです。次の五輪はもう始まっているので、4年後のロス五輪ではメダルを取りますと自信をもって言えるように、どんなレース展開にも対応できる力をつけていきたいです。



うきは市から今村選手へ エールを送りました！

市では、今村選手のパリ五輪日本代表内定後から、庁舎に懸垂幕を掲示したり、広報紙等で紹介したりするなど、市民みんなで今村選手にエールを送りました。今村選手が代表内定報告で市役所を訪れた際には、オリンピック出場を祝う横断幕を持った市職員で歓迎しました。

パリから帰国後、 すぐに故郷うきは市へ！

8月28日、今村選手が市長へ五輪の結果を報告するため、市役所を訪問しました。正面玄関では横断幕を持った市職員による歓迎が行われ、市長から花束が贈られました。その後、教育長からはうきは市産の梨やぶどうなどの詰め合わせも贈られ、今村選手は満面の笑みで受け取っていました。

市長は「感動をありがとう。うきはから世界へ飛び立つ今村選手を、市民の皆さんも自分ごとのように応援していた。4年後も期待している。」と声をかけました。教育長は「今村選手の幼い頃を知っていることもあり、無事にレースを終えることができるかと、心配の気持ちが大きかった。今後もうきは市の子どもたちに夢や希望を与える存在であってほしい。」と話しました。

初出場で、「五輪でしか経験できない悔しさを感じた。」という今村選手は、「やるべきことが明確になった。次は金メダルを目指す」と自信をもって言えるよう頑張る。」と意気込みを述べました。



写真：母校の千年小学校、吉井中学校を訪問する今村選手



— Profile —

今村 駿介 選手

(チームブリヂストン サイクリング所属)

1998年生まれ、うきは市出身。高校3年生の夏にジュニアトラック世界選手権(2015年)ポイントレース種目で優勝し、日本人中距離選手初のマイヨ・アルカンシエル(世界選手権自転車競技大会の優勝者に与えられるチャンピオンジャージ)を手にした。日本ナショナルチーム中距離選手として活躍する傍ら、チームではロード・トラックの二刀流をこなしている。

地元の皆さまに支えられ

耳納クリーンステーション操業 20 年

場所の選定から建設・操業と現在に至るまでの長きにわたり施設が立地している千代久区をはじめ、東屋形区、西屋形区、冠区、八竜区、竹重区、岩光区の地元行政区の皆さまから、大変なご理解とご協力をいただいておりますことに感謝申し上げます。

耳納クリーンステーションとは

可燃ごみ、不燃ごみ、粗大ごみを総合的に処理する施設です。施設に搬入された可燃ごみは、破砕・乾燥・成型等の工程を経て固形燃料の RDF に加工し、発電用燃料として利用されています。不燃ごみ・粗大ごみは、破砕・選別して鉄・アルミなどの資源物を回収し、空き缶・空きビン・ペットボトル・段ボールなどの資源物も分別して再利用されています。

RDF ってなんのこと?

Refuse (廃棄物) Derived (導かれた) Fuel (燃料) の略で、燃えるごみだけを選びだし固形の燃料にし、環境をきれいに保ち、さらにエネルギー資源として利用する技術のことです。



RDF ペレット
(固形燃料)

石炭と同じ程度の発熱量があり安定した燃焼が可能です。そのため、環境や人体に悪影響を与えるというダイオキシンの発生を抑えることができます。

RDF 化することにより、ごみの水分を 90% ほど取り去るので、元のごみ量の半分程度の重量となるため、運搬が非常に楽になり、さらに添加物(消石灰)を加えて形成するので、悪臭が発生したり、腐敗することがほとんどありません。RDF (固形燃料) は大牟田市の大牟田リサイクル発電(株)に発電の燃料として処理委託しています。

今後の課題・・・

操業期間と受け入れ期間

地元 7 行政区と結んでいる環境保全協定では、当該施設の操業期間について、「10 年間の延長申出」を受けていただいたうえで、令和 10 年 3 月 31 日まで操業することができるようになっています。

また、大牟田リサイクル発電所は令和 5 年 4 月 1 日から経営が JFE エンジニアリング(株)に継承され、当該施設の RDF の受け入れ期間が現在のところ、令和 10 年 3 月 31 日までとなっています。

この「操業期間と受け入れ期間」の期限により、令和 10 年 4 月以降のごみ処理をどうするかが大きな課題となっています。

ごみ処理の広域化に向けて近隣施設等と協議を行っていますが、現在厳しい状況にあります。

しかしながら、これは市民生活に欠かさない重要な課題であるため、引き続き国や県と連携をし、課題解決に取り組みます。

耳納クリーンステーション並びに今後のごみ処理施設の在り方については、十分な協議・検討を行い、市としての方針を決定した上で進めてまいりますので、市民の皆さまには何卒ご理解ご協力をいただきますようお願い申し上げます。

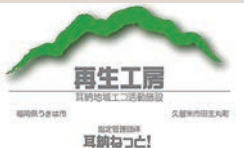

耳納ねっと! とは・・・

耳納ねっと! はうきは久留米環境施設組合から耳納クリーンステーション附属施設「再生工房」の管理・企画・運営を受託している指定管理者です。

再生工房は、末永く愛される「出会い・学び・交流の場」の施設として、住民主導の様々な「Reduce(ゴミを)減らす・Reuse 繰り返し使う・Recycle 再生して使う」3R 活動を行っています。使わなくなった布、着物などをよみがえらせる教室や生ゴミをできるだけ出さないことを目的に行っている料理教室、コンポスト講習会なども実施しています。ぜひ一度ご参加ください。

年 2 回のフリーマーケットも開催しています!



詳しくは→



私たちが出したゴミはどうなっているの?

耳納クリーンステーションを見てみよう!



ゴミピット

見学受付は平日の午前・午後の部で実施しています。お気軽にご相談ください。

☎74-2010



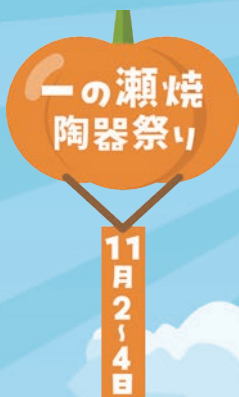

うきは祭り

Ukiha Festival 2024

11月3日①4日②月祝
10時-16時 入場無料・雨天決行

うきは市立総合体育館
@うきはアリーナ

※うきはアリーナには駐車できません。
(駐車場マップをご確認ください:約600台)

うきは市内外の飲食店や団体・企業に出展いただく予定ですので、祭りに来ればうきはの今が分かります!

また、五感で楽しむことのできる体験ブースが多数準備されています!

ぜひご来場ください!

シャトルバス運行! (9:45~16:30)

うきは市民センター ▶▶ かわせみホール ▶▶
うきはアリーナ(うきは祭りメイン会場) ▶▶
一の瀬焼陶器まつり会場

市ホームページは
こちら▶



【主催】うきは祭り実行委員会
【問合せ】

うきはブランド推進課
地域振興係
TEL: 76-9059

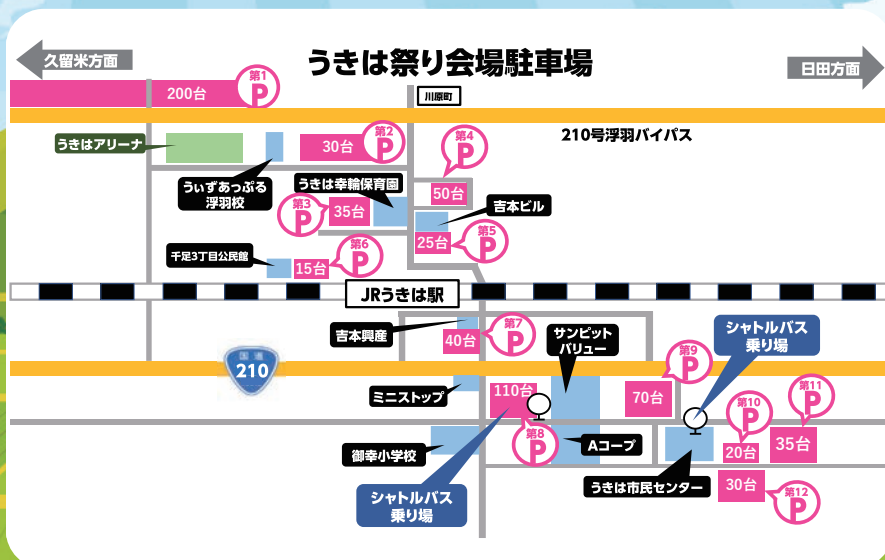



01 インフルエンザワクチン 予防接種を実施します



◀ 高齢者



◀ 子ども

〈問合せ〉
保健課 食育・健康対策係
TEL：75-4960

インフルエンザワクチンの予防接種を受けることができる医療機関（浮羽医師会管内）は9ページ左下に記載の表でご確認ください

インフルエンザは、感染すると肺炎を伴うなど重症化することがあります。予防接種の効果が現れるのに1ヶ月程度かかりますので、早めに接種することをお勧めします。

※新型コロナウイルスと他のワクチンとの同時接種については、特に医師が必要と認めた場合に可能です。

市内の高齢者と子どもを対象とした予防接種を実施します

高齢者の場合

対象者

以下のいずれかに該当する方

- ①うきは市に住民登録がある 65 歳以上の方
- ②うきは市に住民登録がある 60 歳以上～64 歳以下の方で、心臓、じん臓、または呼吸器の機能に自己の身の日常生活活動が極度に制限される程度の障害を有する方およびヒト免疫不全ウイルスにより免疫の機能に日常生活がほとんど不可能な程度の障がいがある方（概ね、身体障害者等級1級に相当）

期間

10月1日～来年1月31日

自己負担額

1,620 円

接種方法

9 ページに記載の医療機関のほか、県内の医療機関でも接種を受けることができます。あらかじめ、希望する医療機関に接種の可否を確認し、予約の上、接種を受けてください。

子どもの場合

対象者

うきは市に住民登録があり、予防接種を受ける日に生後6か月～中学3年生の方

接種方法

9 ページに記載の医療機関にあらかじめ接種の可否を確認し、予約の上、接種を受けてください。自己負担額は、各医療機関が定める接種料金から助成額を差し引いた金額です。

期間

10月1日～来年1月31日

助成額および回数

- 生後6か月～13歳未満
助成額 **3,000 円**／1回（**2回**まで）
- 13歳～中学3年生
助成額 **3,000 円**／1回（**1回**まで）

里帰り出産等で、9 ページに記載の医療機関以外で予防接種を受けた場合、期間内に必要書類等を揃えて申請すれば償還払いができます。詳しくは市ホームページをご覧ください。保健課 食育・健康対策係へご連絡ください。





新型コロナワクチンの予防接種

対象者

以下のいずれかに該当する方

- ①うきは市に住民登録がある 65 歳以上の方
- ②うきは市に住民登録がある 60 歳以上～ 64 歳以下の方で、心臓、じん臓、または呼吸器の機能に自己の身の日常生活活動が極度に制限される程度の障害を有する方およびヒト免疫不全ウイルスにより免疫の機能に日常生活がほとんど不可能な程度の障がいがある方（概ね、身体障害者等級 1 級に相当）

※対象に当てはまらない方は全額自己負担となりますのでご注意ください。

期間

10 月 1 日～来年 3 月 31 日

自己負担額

3,260 円

接種方法

下に記載の医療機関のほか、県内の医療機関でも接種を受けることができます。あらかじめ、希望する医療機関に接種の可否を確認し、予約の上、接種を受けてください。

	医療機関名	電話番号	予防接種受入れ		
			インフルエンザ		新型コロナ
			高齢者	子ども	高齢者
1	上田内科胃腸科医院	77-3588	○	○	○
2	浮羽クリニック	77-7111	○	○	○
3	安元医院	77-2029	○	○※1	○
4	古賀内科小児科医院	77-2009	○	○	○
5	筑後川温泉病院	77-7251	○	×	×
6	田中医院	77-2443	○	×	×
7	平田外科診療所	75-2065	○	○	×
8	矢野医院	75-2859	○	○	×
9	うすい内科・循環器科	75-2260	○	○	○
10	菊池医院	75-2711	○	○	○
11	小児科豊田医院	75-2200	○	○	×
12	鳥越胃腸科外科医院	75-4185	○	○	○
13	西見医院	75-2478	○	○	○
14	原鶴温泉病院	75-3135	○	○	○
15	坂本内科医院	75-2393	○	○	○
16	山崎医院	75-8775	○	○	○
17	いけどう循環器内科医院	72-1233	○	×	○
18	緒方クリニック	72-1771	○	○	○
19	熊谷医院	72-2316	○	○	×
20	くまがえクリニック	72-2528	○	○※2	○
21	竹下胃腸科内科医院	72-3007	○	○	○
22	田主丸中央病院	72-2460	○	×	○
23	中野内科医院	72-2827	○	○	○
24	原田小児科内科医院	73-0195	○	○	○
25	日野医院	72-3027	○	○	×
26	深川レディースクリニック	72-1122	○	×	×
27	やのクリニック	72-2464	○	○	○
28	吉村病院	72-3131	○	○※3	○

※1…10 歳以上

※2…13 歳以上

※3…小学生以上

空き家を所有している方へ 空き家バンク制度を見直しました！

〈問合せ〉
うきはブランド推進課 地域振興係
TEL：76-9059

本市では、空き家バンクを活用し、空き家所有者の方が抱える課題の解決に取り組んでいます。令和6年10月から空き家バンクの物件登録要件を緩和しました。さらに、空き家バンクに登録した物件について、新たに補助金などを交付します。

緩和
1

相続登記が完了していない物件でも空き家バンクに登録できるようになります

緩和
2

相続登記の手続き費用の2/3を補助します
(最大5万円)

緩和
3

空き家バンク登録前でも家財道具を処分する費用の2/3を補助します
(最大5万円)

緩和
4

空き家バンクに登録した物件が成約すると、所有者に5万円の成約奨励金を交付します

緩和
5

自治協議会で地域内の空き家所有者等へ働きかけて空き家バンクに登録した場合、自治協議会に1件につき5万円の協力支援金を支給します

上記に加えて、空き家リフォーム補助金の補助額を増額します！

うきは市の空き家バンクについて、その他詳細はこちらから



企業版ふるさと納税の寄附をいただきました

〈問合せ〉
企画財政課 企画調整係
☎ 73-9152

株式会社 行徳建設 様から、「ラグビータウンプロジェクト」に取り組む本市に、企業版ふるさと納税のご寄附をいただきました。

8月20日に行われた感謝状贈呈式では、同社から「ルリーロ福岡のリーグワン参入おめでとうございます。今後も更なる活躍を期待しています。」とお言葉をいただきました。本市を応援いただき、ありがとうございます。この度いただいたご寄附は大切に活用させていただきます。



株式会社 行徳建設 様 (本社:久留米市)

寄附金額 1,000,000 円

企業版ふるさと納税ってなに？

国が認定した市の地方創生の取組みに対して、市外の企業が取組みに賛同し、寄附をすることで自治体を応援できる仕組みです。

対象事業（プロジェクト）にはどんなものがあるの？

・古墳群整備とフルーツ狩り 販わい創出プロジェクト
・清流のまち うきはウォータープロジェクト
など、その他にもたくさんのプロジェクトがあります！



年金受給者の方を支援する制度です 年金生活者支援給付金制度のご案内

〈問合せ〉
市民生活課 国保・年金係
TEL：75-4973

年金生活者支援給付金は、公的年金等の収入やその他の所得額が一定基準額以下の、年金受給者の生活を支援するため、年金に上乗せして支給されるものです。

対象の方には、9月初旬頃から順次、封筒と「年金生活者支援給付金請求書」が届きます。



受給には請求手続きが必要です。

※すでに給付金を受給している方は、新たな手続きは不要です

老齢基礎年金を受給している方

以下の要件をすべて満たす方

- 65歳以上であること
- 世帯員全員の市町村民税が非課税であること
- 前年の年金収入額※とその他の所得額の合計が約88万円以下であること

(※障害年金・遺族年金等の非課税収入は含まない)

障害基礎年金 遺族基礎年金を受給している方

以下の要件を満たす方

- 前年の所得額が…
約472万円以下であること



詳しくは
こちら



新たに年金を受給する方

年金の請求手続きと一緒に、給付金の請求手続きをしてください

給付金専用ダイヤル（ナビダイヤル）

☎ 0570-05-4092

低所得者支援・子ども加算 給付金 申請期限は 10/31 まで

〈問合せ〉
福祉事務所 福祉係
TEL：75-4961

7月に対象の世帯に書類を送付しています。**期限までに必要書類一式が提出できていない場合、給付を受けることができません。**申請期限の延長はできないため、期限までにお手続きをお願いします。

※令和5年度住民税非課税世帯支援給付金(7万円)、または令和5年度住民税均等割のみ課税世帯支援給付金(10万円)の支給対象世帯は対象ではありません。

低所得者支援給付金

1世帯あたり 10万円

子ども加算給付金

児童1人あたり 5万円



対象者など
詳細はこちら





令和7年度小学1年生 就学時健診を行います

〈問合せ〉
学校教育課
TEL：75-4950

令和7年4月に小学校に入学する新1年生を対象に就学時健診を行います。対象世帯には案内通知を発送しています。忘れずに受診ください。※転居予定の方は学校教育課へご相談ください

入学する小学校	健診日	受付時間	会場
山春小・大石小	10月22日（火）	・火曜日 13:30～14:00	うきは市民センター （図書館）3階 
千年小・江南小	10月23日（水）		
御幸小	10月29日（火）	・水曜日 13:00～13:30	
吉井小・福富小	10月30日（水）		



令和7年度に使用 中学校教科書の採択結果のお知らせ

〈問合せ〉
学校教育課
TEL：75-4950

令和7年度からうきは市立中学校で使用する教科書を、第八地区教科用図書採択協議会（小郡市・朝倉市・大刀洗町・筑前町・東峰村・うきは市）で選定し、うきは市教育委員会以下のとおり採択しました。なお、小学校では来年度も今年度と同じ教科書を使用します。

教科書種目	略称	教科書名 (シリーズ)	教科書種目	略称	教科書名 (シリーズ)
国語	光村	国語	器楽	教芸	中学生の器楽
書写	光村	中学書写	美術	日文	美術1、2・3上下
社会 (地理)	東書	新編 新しい社会 地理	保健体育	東書	新編 新しい保健体育
社会 (歴史)	帝国	社会科 中学生の歴史 日本の歩みと世界の動き	技術	東書	新編 新しい技術・家庭 技術分野未来を創る Technology
社会 (公民)	日文	中学社会 公民的分野	家庭	東書	新編 新しい技術・家庭 家庭分野自立と共生を目指して
社会 (地図)	東書	新編 新しい社会 地図	英語	光村	Here We Go! ENGLISH COURSE
数学	日文	中学数学	道徳	日文	中学道徳 あすを生きる
理科	啓林館	未来へひろがるサイエンス	特別支援	生徒の状況に合わせて検定済教科書、特別支援学校用教科書目録に掲載されている教科用図書、または、学校教育法附則第9条の規定による教科用図書（一般図書）の中から選択することができます。	
音楽	教芸	中学生の音楽			



就学援助制度（学用品費・給食費等の援助） の認定基準を見直しました

〈問合せ〉
学校教育課
TEL：75-4950

本市では、経済的な理由により就学が困難な児童生徒に給食費や学用品費の一部を支給する就学援助制度を設けています。この度、援助認定基準の見直しを行いました。詳しくは市のホームページをご確認ください。



制度の詳細は
こちらから



うきは法務局証明サービスセンターの 利用について

〈問合せ〉
福岡法務局久留米支局
TEL：0942-39-2121

利用時間 9：30～16：30

(正午から午後1時までを除く)



取得できる証明書 (地図・図面の取扱いはありません)

不動産登記 (土地・建物)	商業・法人登記
<ul style="list-style-type: none">● 登記事項証明書・ 全部事項証明書・ 現在事項証明書・ 閉鎖事項証明書	<ul style="list-style-type: none">● 登記事項証明書・ 履歴事項 (全部・一部) 証明書・ 現在事項 (全部・一部) 証明書・ 閉鎖事項 (全部・一部) 証明書● 代表者事項証明書● 印鑑証明書● 動産譲渡登記概要記録証明書● 債権譲渡登記概要記録証明書

うきは市総合福祉センターに、「うきは法務局証明サービスセンター」を設置しています。不動産や商業・法人の登記事項証明書、会社の印鑑証明書を取得する際にぜひご利用ください。



令和7年度4月入所分 保育所 (園) の申込みのご案内

〈問合せ〉
福祉事務所 こども支援係
TEL：75-4961

令和7年度の保育所4月入所申込みの受付を行います。

- 在園児で引き続き同じ園に入所される方は今回の申込みは不要です。
ただし、在園児で**来年度保育所の変更を希望される方は申込みが必要です。**
- 今年度入所申込をしたが、入所できていない方は申込みが必要です。
- 年度途中入所の申込みは、市のホームページなどで改めて周知します。

ダウンロード
はこちら



申込みの流れ

10月15日以降に、「施設型給付費・地域型保育給付費等 支給認定申請書」を市のホームページからダウンロードするか、または配布窓口で入手してください。

- ・ 配布窓口：福祉事務所こども支援係、市内保育所 (園)
- ・ ダウンロードは右上の二次元バーコードから

申請書に必要事項を記入し、受付日に**児童と一緒に**第一希望の保育所 (園) へ行き、お申込みください。

申込みに必要な書類

- ① 施設型給付費・地域型保育給付費等 支給認定申請書
- ② マイナンバー (個人番号) 台帳兼届出書
- ③ 在宅障害児 (者) がいる世帯は身体障害者手帳、療育手帳 (保育料が減免となる場合があります)

申込受付日一覧

保育所 (園) 名	受付日
千年保育園	11月7日 (木)
千草保育園	
いずみ保育園	
浮羽保育所	
遊林愛児園	11月1日 (金)
うきは幸輪保育園	11月1日 (金)、 2日 (土)
わかば幸輪保育園 (旧若葉保育園)	
吉井幼稚園	11月5日 (火)



粗大ごみ回収のお知らせ（吉井町域）

〈問合せ〉
市民生活課 生活環境係
TEL：75-4972

校区・地域	各区で集める日	市が回収する日
福富校区、 三角・大村区	11月7日（木）	11月8日（金）
江南校区	11月14日（木）	11月15日（金）
千年校区 （三角・大村区を除く）	11月21日（木）	11月22日（金）
吉井校区	11月28日（木）	11月29日（金）



その他の詳細は、行政区に配布する回覧文書、
または二次元バーコードからご確認ください。

家庭から出る粗大ごみの回収を実施します。
各区の集積場に運び込む場合は、区長さん
や衛生組合長さんの指示に従ってください。
●粗大ごみは、
お住まいの区の集積場に出してください
●各区で決められた時間、場所を守ってください



事業者の方へ 小規模修繕契約希望者登録のご案内

〈問合せ〉
企画財政課 契約管財係
TEL：73-9152

登録受付期間

令和6年10月1日～10月31日
（土日祝日を除く。受付期間後は随時受付）

登録有効期間

令和6年11月1日～令和7年10月31日
（随時受付は登録完了日から10月31日まで）

詳しくは、二次元バーコードからご確認ください。



本市では、入札参加資格審査申請（いわゆる指名願）をされない市内の事業者（個人または法人）を対象に、簡易かつ履行の確保が容易なもので、1件の予定金額が50万円を超えないものに限り、受注機会の拡大と、市内経済の活性化を目的とした登録制度を設けています。



「うきはブランド推進隊」 新メンバーを紹介します！

〈問合せ〉
うきはブランド推進課 ブランド戦略係
TEL：76-9029



原口 修さん
（インバウンド推進プランナー）

7月にインバウンド推進プランナーとして着任した原口です。
出身地の久留米市を離れて44年後、東京都墨田区からUターンしました。以前から地域の魅力を感じていたうきは市で、地域のことをより深く知るために地域おこし協力隊に応募しました。前職は、空港の建築設計です。海外渡航の経験を活かし、うきは市にふさわしい活動を展開していきたいと思っています。
よろしく願います。

地域外の人材を招致し地域力を高める「地域おこし協力隊」の制度を活用し、現在13名が「うきはブランド推進隊」としてミッションに取り組んでいます。7月からの新メンバー原口さんをご紹介します！

うきは市教育委員会では、故郷を愛し、心豊かでたくましく生きる力を持った子どもやジュニアリーダーの育成を目標に、様々な体験学習を実施しています。その取り組みのひとつである「うきは Active Lab.」では、うきは市の小学生 48 名が、森林セラピー体験、壱岐島夏休み感動体験、子ども議会を実施しました！



森林セラピー体験



何かを発見！

壱岐の子とも達と一緒に
海水浴前の準備運動！



うきは市の歴史や文化、観光などについて、座学と現地での体験を通して学び、それぞれの班でうきは市の課題について考えました！

子ども議会



うきは市の良さを
たくさんの人に
知ってほしい！

長崎県壱岐市に行ったことで見えた、うきは市との違いや、それぞれの良さを自分たちで資料にまとめて、市長に向けて、うきは市をより良くしていくためのたくさんの提案を行いました。

問合せ：生涯学習課 社会教育係 TEL：75-3343

壱岐島夏休み感動体験



出発前に、事前に各自で壱岐の事について調べてから迎えた「壱岐島夏休み感動体験」では、うきは市で体験できない海のアクティビティ体験や、^{いきこく}一支部博物館の見学などを通じて、壱岐市の歴史や文化について学びました。3泊4日という長い期間、親と離れて集団生活することで、自立心や思いやりの心、規範意識などが育まれ、子どもたちは一段とたくましくなってうきはに帰ってきました！

まとめ



今回のすべての事業を通して、違う学校の仲間たちと交流し、新たな出会いが生まれ、子どもたちの社会性の育成・自尊感情の向上など、ジュニアリーダーとしての力を育成することができました。

【問合せなどの連絡先】

① 総務課 75-4980

② 市民協働推進課 75-5982

③ 保健課 75-4960

④ 市民生活課 75-4972

⑤ 生涯学習課 75-3343

⑥ 企画財政課 73-9152

⑦ 人権・同和対策室 75-4984

⑧ うきはブランド推進課 76-9095

⑨ 男女共同参画推進室 77-2661

⑩ 建設課 75-4987

⑪ 水環境課 75-4983

⑫ 都市計画準備課 76-9063

⑬ 税務課 75-4977

⑭ 浮羽市民課 77-2112

⑮ 福祉事務所 75-4962

⑯ 農林振興課 75-4975

⑰ 観光会館「土蔵」76-3980

⑱ 再生工房・耳納ねっと 76-2077

⑲ 久留米年金事務所 0942-33-6192

⑳ 筑後労働者支援事務所 0942-38-7579

木

金

土

休日在宅医

(内科・外科順)

<p>3</p> 	<p>4</p> <p>人権相談 ①</p> <p>13:00 ~ 16:00</p> <p>うきは市民センター</p> 	<p>5</p> <p>安全安心まちづくり市民大会</p> <p>10:00 ~ ②</p> <p>白壁ホール (P24)</p> 	<p>6日(日)</p> <p>田主丸中央病院</p> <p>(田主丸町) ☎ 72-2460</p> <p>浮羽クリニック</p> <p>(浮羽町) ☎ 77-7111</p>
<p>10</p>	<p>11</p> <p>耳納ねっと!の料理教室 ③</p> <p>10:00 ~</p> <p>再生工房 (P27)</p> 	<p>12</p> <p>人と家の終活 ④</p> <p>10:00 ~</p> <p>るり色ふるさと館 (P25)</p> 	<p>13日(日)</p> <p>熊谷医院</p> <p>(田主丸町) ☎ 72-2316</p> <p>田主丸中央病院</p> <p>(田主丸町) ☎ 72-2460</p>
<p>17</p> <p>年金出張相談 ⑤</p> <p>10:00 ~ 15:00</p> <p>うきは市民センター</p> 	<p>18</p> <p>人権相談 ①</p> <p>13:00 ~ 16:00</p> <p>総合福祉センター</p> <p>若宮おくんのど自慢大会</p> <p>18:00 ~</p> <p>(P27)</p> 	<p>19</p> <p>だんだんカフェ ⑥</p> <p>10:00 ~ 12:00</p> <p>うきは市民センター2階</p> <p>筑後川流域装飾古墳同時公開</p> <p>10:00 ~ ⑦</p> <p>(P23)</p> 	<p>14日(月)</p> <p>田中医院</p> <p>(浮羽町) ☎ 77-2443</p> <p>宮崎整形外科</p> <p>(田主丸町) ☎ 72-1000</p>
<p>24</p> <p>出張就業相談 ⑧</p> <p>(事前予約)</p> 	<p>25</p> <p>耳納ねっと!の料理教室 ③</p> <p>10:00 ~</p> <p>再生工房 (P27)</p> <p>体幹トレーニング講座 ⑨</p> <p>18:30 ~ 20:00</p> <p>るり色ふるさと館 (P26)</p> 	<p>26</p> <p>半日セラピー ④</p> <p>10:00 ~</p> <p>つづら棚田駐車場 (P27)</p> 	<p>20日(日)</p> <p>※内科・外科ともに</p> <p>原鶴温泉病院</p> <p>(吉井町) ☎ 75-3135</p>
<p>31</p>	<p>／の瀬焼き／ ⑩</p> <p>秋の陶器まつり 11/ 2 (sat) ~ 4 (mon)</p> <p>5軒の窯元がそろって窯開きを開催します。</p> <p>割引価格でのご提供や、うきはの農作物を使ったお食事などを用意して、皆さまをお待ちしています!</p>  		<p>27日(日)</p> <p>※内科・外科ともに</p> <p>田主丸中央病院</p> <p>(田主丸町) ☎ 72-2460</p>

【税の納付期限】

10月31日(木)

- ・市県民税
- ・国民健康保険税

夜間・休日のお子さんの
救急やケガで困った時は
小児救急医療電話相談

「#8000」

日曜・祝日24時間

※休日当番薬局は浮羽薬
剤師会ホームページで

10 2024 October

日	月	火	水
		1 子育て相談 (保) 10:00～11:30 市役所西別館 浮羽断酒友の会 (保) 19:00～ うきは市民センター 3 階	2 乳児健診 (4・7 か月) (保) 13:15～13:45 市役所西別館
6 道路河川愛護 (建) 吉井町	7 3 歳児健診 (保) 13:15～14:00 市役所西別館 浮羽断酒会 (保) 20:00～ 総合福祉センター 2 階	8 行政相談 (総) 13:00～15:00 総合福祉センター・ うきは市民センター	9 人権セミナー (人) 18:30～20:30 白壁ホール (P25)
13 	14	15 浮羽断酒友の会 (保) 19:00～ うきは市民センター 3 階	16 離乳食教室 (6 月生まれ) (保) 9:40～12:00 るり色ふるさと館 1 階調理室
20 蚤の市 9:30～11:30 吉井小学校 TEL: 75-2018	21 乳児健診 (10・12 か月) (保) 13:15～13:45 市役所西別館 浮羽断酒会 (保) 20:00～ 総合福祉センター 2 階	22 子育て相談 (保) 10:00～11:30 市役所西別館 健康料理教室 (保) 10:00～12:00 御幸コミュニティセンター (P17)	23 母親学級 (後期) (保) 9:30～12:00 市役所西別館
27 半日セラピー (ブ) 10:00～ ひめはるビジターセンター (P17)	28 浮羽断酒会 (保) 20:00～ 朝倉市総合市民センター	29	30 腎機能低下予防教室 (保) 10:00～13:00 御幸コミュニティセンター (P17)

ひとのうごき (令和 6 年 8 月末時点)

人口 (前年同月比) 世帯数 (前年同月比)
 **27,475 (-440)**  **11,529 (+66)**



最新の「ひとのうごき」は
市のホームページで公開しています

住 民 健 診

予約はお済みですか？予約は各健診日の 3 週間前までです。
ご予約には、住民健診案内はがき (5 月発送済み) と健康保険証が必要です。



☎ 予約コールセンター 0120-113-134
二次元バーコード予約からも予約できます

詳しくは、6 月に全戸配布した
「住民健診パンフレット」をご覧ください



市内の 私立保育園



私立認定こども園

ってどんなところ？



うきはっこ
018

問合せ
福祉事務所 こども支援係
TEL : 75-4961

私立保育園

うきは幸輪保育園・わかば幸輪保育園

—「食べることは、生きること」—

- * 玄米和食の給食を中心とした食育、子どもの豊かな感性を養う異年齢保育や立腰、論語の素読などを日常保育に取り入れています。
- * ネイティブによる英語保育や日本の「道」の伝統文化に触れる茶道、幼児期での運動神経を刺激する運動保育など、講師を招いた園独自の取り組みのほか、市の取組みであるリトミックや音感英語教育も行っています。



わかば幸輪
保育園 HP



うきは幸輪
保育園 HP



私立認定子ども園

認定こども園 遊林愛児園

— 子どもも大人も「ともに育ち合う」—

- * 幼稚園と保育所の両方の機能を併せもった幼保連携型の認定こども園。令和2年2月に完成した新園舎にて「ともに生き、ともに育ち合う」という仏教精神に則った理念のもと、子どもも大人も「ともに育ち合う」ことができる保育・教育を目指しています。
- * 仏教保育、遊育、食育、異年齢交流、外部講師による音楽教室、運動教室、ECC 英語教室などの特色があります。また、園での子どもたちの日常を Instagram で紹介しています。



遊林愛児園 HP・Instagram



うきはっ子おめでとう
Happy Birthday



や は たりん
矢野田凜ちゃん
お誕生日おめでとう！
可愛い笑顔に癒されて
るよ♡
大好き♡
(2023年10月2日生)

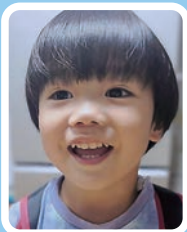

さ さ き れん ま
佐々木練真ちゃん
いつもありがとう♡れん
まのおしゃべりが楽し
い！これからも成長し
みにしてるね♡
(2021年10月16日生)



た な か そ ら
田中颯空ちゃん
3歳おめでとう！
いっぱい笑って楽しく過
ごそうね♪
いつもありがとう♡
(2021年10月12日生)

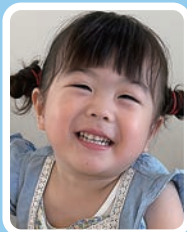

つ つ み か の は
堤 奏花ちゃん
かのちゃん3歳のお誕
生日おめでとう♡
エルサが大好き☆
弟と仲良〜ね♪
(2021年10月27日生)



た か な み し ほ
高浪史帆ちゃん
しほ☆
誕生日おめでとう！
元気に大きくなってね♡
(2022年10月3日生)



ふ る か わ る い く
古川楓空ちゃん
楓ちゃん3歳おめでとう
♡我が家の癒しだよ♡
ねえねとにいとずっと
仲良しでいてね♡
(2021年10月15日生)



あ だ ち り お
足立倫織ちゃん
2歳のお誕生日おめで
とう♡可愛い仕草にみ
んなメロメロです！
大好きだよ♡
(2022年10月8日生)



ぜ ん あ や め
善絢萌ちゃん
お誕生日おめでとう☆
ご飯いっぱい食べて遊
んで元気に育ってね♪
(2022年10月21日生)

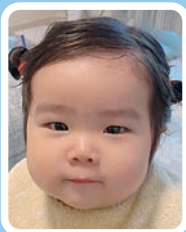

は ん だ ふ た ば
半田双葉ちゃん
1歳のお誕生日おめで
とう♡お姉ちゃんが大好きな
ふたちゃんです♡
笑顔も素敵♡
(2023年10月21日生)

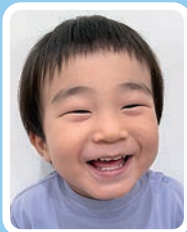

は し う ち り ょ う じ
橋内亮二ちゃん
お誕生日おめでとう！
兄ちゃんといっぱい
食べて遊んで大き
くなってね！
(2022年10月6日生)



な か し ま さ な
中島彩愛ちゃん
1歳おめでとう♡
笑顔いっぱい元気い
っぱい大きくなってね♡
(2023年10月3日生)



う え は ら す ず な
上原寿々菜ちゃん
祝1歳！毎日パワフル
全開で、ご飯もたくさん
食べてくれて嬉しいよ♡
成長万歳!!
(2023年10月31日生)

うきはっ子を募集しています。うきは市内在住で11月生まれのお子さん(1〜3歳)を先着12名受け付けます。
右の二次元コードからお申込みください。(申込期限：10月1日〜7日)
窓口受付の場合は、写真データとメッセージ(30字以内)を総務課情報政策係までお持ちください。



広報うきは 2024.10 18

今月の1階休館日

7 15 21 25 28

※14日(月・祝日「スポーツの日」)は開館します。
※25日は館内整理日

今月のうきうきデー

5 23



うきうきデー



図書館 HP



うきうき
図書館だより

問合せ／市立図書館

TEL / 77-3050

FAX / 77-3220

図書館開館時間／9時～18時

※金曜日のみ19時まで

3階利用時間／9時～22時

※会議室利用は要申込

お知らせ

「うきどく講演会

～えほんとおと EHONTONE～

読み聞かせと音楽のコラボレーション。
絵本との新たな出会いを体験してみませんか？
当日参加も大歓迎です！

- ・日時：10/5(土) 14時～15時
- ・定員：70名
- ・申込み：図書館カウンター、電話、市公式LINE

「夜のおはなし会」

閉館後の図書館でおはなし会を開催します。いつもと違う雰囲気の図書館をお楽しみください。

- ・日時：10/26(土) 18時40分～19時15分
- ・定員：小学生とその保護者10組(きょうだいでのご参加もOK)
- ・申込み：図書館カウンター、電話

「Public Reading with Jazz7

(ジャズと朗読)」

毎年好評のジャズと朗読を楽しむ会を今年も開催します。音楽と朗読のコラボレーションをお楽しみください。

- ・日時：11/3(日) 14時半～16時
- ・定員：70名(小学生以上)
- ・申込み：図書館カウンター、電話、市公式LINE

イベントタイトル	日時	場所	対象
今月のブックスタート	10月21日(月) 健診受付13:30～	市役所西別館	10ヵ月児健診対象者
おはなし会	12日、19日、26日 (第2、3、4週土曜日11:00～約30分間)	1階おはなしコーナー	幼児～小学生
おひざだっこのおはなし会	10月16日(水) 11:00～約20分間	1階おはなしコーナー	0歳～3歳の乳幼児と保護者

今月のおすすめ



DVD

「TOKYO MER
／走る緊急救命室」

児童図書

「ぼくのひみつのともだち」
フレヤ・ブラックウッド／作 あすなる書房



都会の街なかにある、だれも知らない小さな森。そこには、男の子の大事な友だちがいた。森が伐採される日の早朝、信じられない奇跡が起こる！ケイト・グリーンナウェイ賞作家が描く壮大な物語。

児童図書

- ・「あるいは誰かのクーウツ」 天川 栄人／著 講談社
- ・「魔女がやってきた！」 マーガレット・マーヒー／作 徳間書店
- ・「ナンデコンナでんしゃ」 澤野 秋文／作・絵 ひさかたチャイルド

一般図書

「ステイ」
青谷 真未／著



善治は幼い頃に両親を失い、伯母夫婦に引き取られたがどこか遠慮がちに生きてきた。善治が大学生になると、元警察犬のシェパードが家に来て…。犬が苦手だった青年と、悲しい過去を抱えたシェパードの出会いと歩みの物語。

一般図書

- ・「精霊を統べる者」 P. ジェリ・クラーク／著
- ・「九州異世界遺産」 本田 純一／著
- ・「野菜を美味しく食べたい人のための超速つくりおき339」 食のスタジオ／編

今月の映画館

子 子ども向け
大 大人向け

場所 図書館3階小ホール
時間 14:00 スタート

10月6日

子

「おじゃる丸／マロのゆかいな世界」

明日こそシャクを取り返す、と退散した子鬼トリオ。本当に明日シャクを取り返しているのか、おじゃる丸は確かめることに…。

10月13日

大

「蟬しぐれ」

江戸時代末期、東北の海坂藩。15歳の牧文四郎は剣術と学問に励み、隣家の娘・ふくに淡い恋心を抱いていた。ある日、殿の世継ぎにまつわる藩内の争いに巻き込まれた文四郎の父が謀反の罪に問われ…。

10月20日

子

「うっかりペネロペ ペネロペ、パリへいく編」

うっかりやさんのペネロペは、キュートな青いコアラの女の子。楽しくダンスを踊ったり、パリにも行ったよ。楽しい事がいっぱい街なかで、すてきなものと出会えるかな、ペネロペ。

10月27日

大

「イミテーション・ゲーム エニグマと天才数学者の秘密」

第二次世界大戦時、ドイツ軍の最強の暗号解読に挑みながらもその功績は闇に葬られ、41歳の若さでこの世を去った天才数学者、アラン・チューリング。戦争終結を2年以上早め、1400万人以上の命を救ったとされる男の真実。

ファミリー・サポート・センター

子育ての

“お手伝いをしたい”

子育ての

“手助けをしてほしい”

ファミサポ交流会・事業説明会

会員の方はもちろん、会員外の方もお子さんを連れて参加できます。ファミサポが気になる方、交流がしたい方、お友達を誘ってぜひご参加ください。会員外の方にはファミサポの事業説明を行います。

日時 10月22日(火) 10:30～12:00

場所 総合福祉センター2階 和室

内容 布ボール作り

定員 10名
(先着順・子連れ参加OK)

参加無料

申込締切
10/18(金)

ファミリー・サポート・センターとは？

地域の中で「子育てのお手伝いをしたい人」と「子育ての手助けをしてほしい人」が会員となって、一時的な子育てを助け合う有償ボランティアの組織

申込み・問合せ

●福祉事務所 こども支援係

TEL: 75-4961

●ファミリー・サポート・センターくるめ

TEL: 0942-37-8888

MAIL: famisapo@ktarn.r.jp



ファミサポフォローアップ講習会

「発達支援が必要な子どもの理解と支援方法」の講座を開催します。参加者との対話を交えながら、発達支援に必要な子どもの特徴を理解し、支援のコツを学びます。子育てに役立つ内容です。会員外の方でも興味がある方は参加できます。

日時 11月8日(金) 10:00～12:00

場所 るり色ふるさと館

講師 公認心理師 穴井 千鶴 さん

対象 うきは市民

定員 30名 (先着順・託児なし)

参加無料

申込締切
11/5(火)

うきは るり色カフェ 交流会

介護に関する日常生活の出来事や何気ない疑問などをお話ししませんか？ 個別で専門職へ相談をすることもできます。ご家族揃っての参加もできますので、お気軽にお問い合わせください。

日時

10月23日(水)

13:30～15:00 (受付13:00～)

場所

養護老人ホームうきは
(吉井町福永72-1)

参加費
無料



内容

- ・介護に関わりのある方の交流会
- ・専門職への相談(看護師・理学療法士・ケアマネジャー・相談員・管理栄養士等)

定員 10名

介護を頑張っている方、介護を受けている方、介護の経験がある方、介護にお悩みの方、介護や認知症に関心をお持ちの方...など、ぜひご参加ください！

問合せ・申込み

保健課 介護・高齢者支援係

TEL: 75-4105

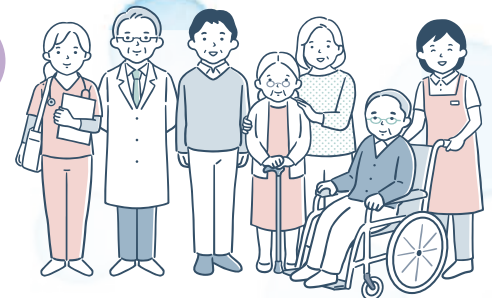

\\ 生涯現役 //

第2期

60代から始める うきHAP

いつまでも仕事や地域活動、趣味などの楽しみを続けるために必要なことを教室で学び、生涯現役を目指しませんか？

うきHAPでHealth（健康）とPower（パワー）を身につけましょう！

※ 2024年5月号2～3ページの特集もぜひご覧ください！



内容

* 介護予防のための運動

（ストレッチ、筋力トレーニングなど）

* 講話

（介護予防概論、ロコモ・認知症、栄養・食事、口腔機能）

持ち物

* 動きやすい服装

* 飲み物

* タオル

* 筆記用具

* 眼鏡（必要な方）

場所

うきは市役所 西別館

時間

14:00～16:00（★は15:30まで）

日程	内容
11月1日（金）	★介護予防概論 教室
11月8日（金）	運動
11月15日（金）	★ロコモ・認知症 教室
11月22日（金）	運動
11月29日（金）	★お口の健康 教室
12月6日（金）	運動
12月13日（金）	★栄養・食事教室

日程	内容
12月20日(金)	運動
12月27日(金)	
1月10日(金)	
1月17日(金)	
1月24日(金)	
2月14日(金)	資生堂 化粧療法
※全カリキュラムの受講が原則です	

申込み
問合せ

10月3日（木）～10月25日（金）

保健課 介護・高齢者支援係 TEL: 75-4105

講座終了後、介護予防サポーターとして地域で活躍してみませんか？

2本のポールを使って歩くノルディックウォーキングは、全国各地で大人気です。杖のように見えるポールは、正しい使い方をマスターすると、何も持たずに歩くウォーキングよりエネルギー消費量がアップし、姿勢改善効果も期待でき、日頃の歩き方の見直しに繋がります。屋外で気軽にできるノルディックウォーキングをぜひ一度体験してみませんか？



ノルディック ウォーキング 体験会



- 開催** 11月7日（基礎編）、14日（実践編）、いずれも 9:00～11:30
※原則、両日の参加をお願いします
- 会場** うきはアリーナ 研修室／多目的アリーナ
- 対象** おおむね65才以上の方、10名まで
- 持参** 水やお茶、室内用運動靴、外用運動靴、帽子、動きやすい服装（ジーパン不可）
- 参加費** 300円（初回1回のみ。レンタルポール料・会場使用料含）
- 申込み** 10月31日（木）までにお電話にて（定員になり次第受付終了）

毎週1回程度、屋外での活動を中心に、健康チェックと健康づくり、仲間づくりを楽しんでいます。体験会でノルディックウォーキングの基礎を学んだ後は楽しく実践あるのみ！詳しくは体験会でお気軽にお尋ねください。

（代表 中山則弘）



うきは
ノルディック
ウォーカーズ

腎機能低下予防の食事を一緒に考えてみませんか？

この教室に参加すると・・・



- ・腎機能を低下させない食事の考えがわかります
- ・腎臓病食に精通した栄養士が、簡単においしく作れる、家庭で取り入れやすい調理方法を教えます
- ・治療用特殊食品をおいしく食べる調理のコツを伝えます

日時

10月30日（水）講話（腎臓の基礎知識と食事療法）＋試食
11月13日（水）治療用特殊食品を用いた調理実習
※原則2日間参加できる方
いずれも 10:00～13:00（受付：9:30～9:45）

会場

御幸コミュニティセンター1階 講習室／調理室

対象

eGFR45未満または尿たんぱく1+以上の方
※数値の見方が分からない方はご相談ください
※必要に応じて教室の前に専門職との面談を行う場合があります

持参

筆記用具・お茶・エプロン
・三角巾・布巾

講師

栄養士：宮本和光 先生
（福岡臨床栄養研究会）

申込み

10月16日（水）まで
※先着15名程度

筑後川流域 装飾古墳 同時公開！



10/19(土) 10:00～16:00

筑後川流域の装飾古墳一斉公開が今年も開催されます！

うきは市では屋形古墳群のうち珍敷塚古墳と原古墳を公開予定です。周辺市町村の装飾古墳も同日に公開されます！公開時間内に直接現地へお越しください。

また、今年は「こども古墳カルチャーガイド」で認定を受けた子どもたちと一緒にガイドをしてくれます！ぜひご来場ください！



「こども古墳カルチャーガイド」
がデビューします！



うきは市

珍敷塚古墳



原古墳



(問合せ) 生涯学習課 文化財保護係：75-3343

※屋形古墳群ガイダンス施設の駐車場をご利用ください

狐塚古墳（朝倉市）
TEL：0946-28-7342

仙道古墳（筑前町）
TEL：0946-42-3121

ガランドヤ古墳1号墳（日田市）
TEL：0973-24-7171

益生田古墳群、装飾古墳石材（伝清長橋古墳）（田主丸町）
TEL：0942-30-9225

花立山穴観音古墳（小郡市）
TEL：0942-75-7555

※日田市のガランドヤ古墳1号墳のみ事前申し込みが必要です ※お問合せは各古墳所在の市へご連絡ください



うきは学

会場 るり色ふるさと館 第4・5研修室 定員 100名

申込み ・るり色ふるさと館、またはうきは市民ホールにお越しください
・申込みされた方は全3回の講座を自由に受けることができます

受講者
募集中！

参加
無料

回数	講演日	時間	講師	演題
第1回	10月12日 (土)	13:00～14:30	大矢野 栄次 (久留米大学名誉教授)	邪馬台国うきは市説と 双方中円墳
		14:40～16:10		朝倉宮うきは市説と 白村江の戦い
第2回	10月19日 (土)	14:00～15:30	佐藤 好英 (浮羽まるごと博物館 協議会 会長)	うきはの歴史～「水」と 「まち」と「鉄道」～
第3回	10月26日 (土)	14:00～15:30	片岡 宏二 (小郡市埋蔵文化財 調査センター 所長)	邪馬台国九州説と浮羽

問合せ先：生涯学習課 社会教育係 TEL：75-3343

うきはの里 安全安心

どなたでもご参加いただけます！
まちづくり市民大会

交通事故・犯罪から自分や大切な家族の命を守る

この大会は、防犯や暴力追放、交通事故防止について、地域と行政が共通の意識を持ち、一体となって取り組むことで、「犯罪や交通事故から自分や大切な家族を守る」という防衛意識を地域住民のみなさん一人ひとりに伝え、安全で安心して暮らせるまちづくりの実現を目指すものです。

日時 10月5日(土) 10:00～

場所 白壁ホール

内容 安全安心まちづくり宣言、講演、
福岡県警察音楽隊の演奏とカラーガードの演技

問合せ 市民協働推進課 消防防災係 75-4982

福岡県警察音楽隊

35名の隊員で編成されており、県民の皆さんと警察の音の懸け橋として、県内各地で開催される「暴力団排除運動」「地域安全運動」「小・中・高校での交通安全・防犯教室」での演奏活動を通じて、県民の皆さんとのふれあいの輪を広げています。子どもから大人まで楽しめ、感動と笑顔をお届けする本格的な素晴らしい演奏です。



■主催：うきは市、うきは市安全・安心まちづくり推進協議会

■共催：久留米市、浮羽地区交通安全協会、うきは防犯協会、暴力追放事業体等浮羽地区協議会

■後援：福岡県うきは警察署、うきは市老人クラブ連合会、久留米市田主丸町老人クラブ連合会

うきは市の魅力を伝えてみませんか？

森林セラピーガイド 養成講座

散策と周辺地域の案内や「心」と「体」のリフレッシュの
お手伝いを行う「癒しの旅先案内人」を養成する講座受講生を募集します！

対象者

- ① 20歳以上の健康な方で修了後に案内人として活動できる方
- ② うきは市が大好きな方（市内・市外問いません）
- ※森林セラピスト資格取得者は、講習の一部を免除

定員

20名程度

申込み

- 10/31（木）までに以下のいずれかにて申込みください。
- ① 二次元バーコード遷移先内のURLから申込み
- ② 申込書をダウンロードし市役所へ持参、メール、faxのいずれかにて申込み

日程

11/16（土）、12/8（日）、1/19（日）、2/16（日）、3/2（日）、3/30（日）
（初回のみ18:00～21:00、それ以外10:00～16:00）

受講料

3,000円（全6回分）

場所

うきは市民センター、森林セラピーロードなど

申込先

〒839-1401 うきは市浮羽町朝田582-1
うきは市民センター うきはブランド推進課 地域振興係
TEL：76-9059、FAX：77-5557、MAIL：tiiki@city.ukiha.jp

詳細は
こちらから



人の終活・家の終活セミナー

～ 実家を空き家にしないために～

10月12日（土）

問合せ

全国空き家
アドバイザー協議会
福岡県うきは市部
77-4640

申込書や詳細は
こちらから



今後、家をどうするかを決めることは、とても大きな問題です。具体的にどうしていけば良いかわからない、自分や家族だけで決められない、などのお悩みはありませんか？

今回のセミナーでは、「空き家にどんな問題があるか」、「今後どうしていけば良いか」、「片付け方」、「生前整理」、「エンディングノートの書き方」などについてお話しします。

時間

10：00～12：00（受付9：30～）
※イベント終了後、空き家相談会を開催します

場所

るり色ふるさと館 第3研修室

定員

先着 30 名

講師

空き家アドバイザー 淀川 洋子さん
イエノコト株式会社代表取締役

第4回人権セミナー

映画上映会「破戒」

人権セミナーは、人権の問題を学習していくことは難しいことではなく、人権について考えることで、人を大切にする「人権のまちづくり」を目指しています。



会場

白壁ホール

対象

どなたでもお気軽にご参加ください

※託児（無料）は開催日の7日前までにお申し込みください

内容

島崎藤村の不朽の名作「破戒」を60年ぶりに映画化。「なぜ自分の故郷を語れない。なぜ好きな人に気持ちを伝えることができない。」と被差別部落出身という自らの出自に苦悩し、最後にある決断をする主人公・丑松役をドラマ・映画で大活躍する実力派人気俳優の間宮祥太郎が圧倒的熱演で観る者の心を揺さぶります。丑松が想いをよせる志保役には、若手女優で演技への評価が高い石井杏奈、ほかにも名作映画にふさわしい名優が勢揃いします。主人公・丑松の誠実さと“祈り”が多くの人の感動と共感を生んだ作品です。

10/9（水）

18：30～
20：30

託児申込・問合せ

人権・同和対策室 人権・同和対策係 75-4984

主催／うきは市、うきは市教育委員会、うきは市人権・同和教育研究協議会

大人も！子どもも！みんな集まれ！

うきは市民 モルック 大会

12/8 日
9:20 ~

会場

ゆうゆうセンター
ゲートボール場 (西別館西側)

日程

受付時間：8:30 ~
開会式：9:20
競技開始：9:30

モルックってなに？



モルックはフィンランド発祥のスポーツ！
木製の棒を投げて倒して得点を加算してい
き、先に 50 点ピッタリに得点した方が勝ち！

参加チーム募集中！

- 参加資格：チームにうきは市民が 1 名以上いること
- チーム人数：1 チーム 3 ~ 5 名
- 参加費：無料 (参加賞あり)
- 申込期間：10 月 21 日 ~ 定員に達し次第終了します
- 募集数：24 チーム (申込順)
- 申込方法：二次元バーコード、または
生涯学習課に申込書をご提出ください。
※申込書は生涯学習課で配布しています



問合せ うきは市教育委員会 生涯学習課 スポーツ文化振興係 75-3343

主催 うきは市、うきは市教育委員会 主管 うきは市スポーツ推進委員会

体がしなやかになる 体幹トレーニング講座



ヨガやピラティスなど、すべての運動の基本となる動きをお伝えします。
その基本の動きが、レベルアップに繋がります！

- 【日時】 10 月 25 日 (金) 18:30 ~ 20:00
- 【内容】 初心者向けヨガです！運動能力向上のためのヨガも学べます
- 【対象】 どなたでも、参加費無料
- 【定員】 20 名 (先着順)
- 【場所】 るり色ふるさと館 2 階 研修室
※無料託児有 (4 ヶ月 ~ 就学前) 申込み時に要予約



ヨガインストラクター
平井 大輔 先生

申込方法

10 月 15 日 (火) までに二次元コードまたは男女共同参画センターへご連絡ください
開庁時間：9:00 ~ 17:00 (休館日：水曜日 / 日曜日 / 祝日)
TEL：77-2661、E-mail：danjo@city.ukiha.lg.jp



問合せ / 男女共同参画センター だんだん ☎ 77-2661

event information
イベント情報

耳納ねっと！の料理教室（月2回）



日時 10月11日（金） 10:00～

日時 10月25日（金） 10:00～

レシピ トロタマ豚キャベツ

レシピ 山芋ごはん

場所 再生工房

場所 再生工房

予約・問合せ

再生工房 耳納ねっと！ 76-2077 ※要予約
※ご参加には受講料と材料代が必要です。詳細はお問合せください。

＼こちらも開催中！／

料理教室のほか、リフォーム・布ぞうり・裂織・一閑張り・きんつぎ教室やダンボールコンポスト講習会を開催しています。皆さまのご参加をお待ちしています！

健康料理教室 無理なく美味しく減塩を

日時 10月22日（火） 10:00～（9:40～受付）

場所 御幸コミュニティセンター1階 調理実習室

費用 300円

献立 小松菜入りスパイスハンバーグ、カニカマ入り酢の物、中華コーンスープ、アップルパイ

講師 うきは市食生活改善推進会



申込・問合せ

保健課 食育・健康対策係 75-4960
※定員20名 ※申込締切：10月15日（火）まで

若宮おくち のど自慢大会



第43回を迎えるのど自慢大会。
コロナ禍を経て、この度6年ぶりに再開します。ぜひご来場ください。

日時 10月18日（金） 18:00～

場所 若宮八幡宮内の特設ステージ

協賛：うきはブランド推進課、奉賛会

問合せ

のど自慢実行委員会
090-4585-2053（武内）



うきは市癒しの旅先案内人協会企画 森林セラピー（2回）

内容 半日森林セラピー
棚田を散策して癒されましょう！

日時 10月26日（土） 10:00～

場所 つづら棚田駐車場集合

服装 長袖、長ズボン、履き慣れた運動靴

費用 2,000円（昼食はついていません）

内容 森林セラピー＆古式ヨーガ
一緒に心と体を整えませんか？

日時 10月27日（日） 10:00～

場所 ひめはるビジターセンター駐車場集合

服装 動きやすい服装、履き慣れた運動靴

費用 3,000円（昼食はついていません）



予約・問合せ

1週間前までに二次元コード、またはお電話にてご予約ください
● うきは市癒しの旅先案内人協会 080-2714-6065



まちの話題



“筑後川で安全な川遊び” 親子で学び、楽しみました

8月18日、筑後川大石堰下流（昭和橋付近）にて、うきは市大石かわまちフェスタ2024が開催されました。

大石かわまちづくり実行委員会では、利活用や河川整備の具体化を図るため、5年前から社会実験を行っています。今年度のかまちフェスタでは、午前中は親子で安全に川で遊ぶ方法を学び、午後からはカヌーやウォーターチューブなどで川遊びを楽しみました。



日向ひょっとこ踊りうきは愛好会 全国大会で入賞しました

8月13日、日向ひょっとこ踊りうきは愛好会の皆さんが、全国大会である日向ひょっとこ夏祭りの団体の部で初入賞されたことの報告で、市長を訪れました。

うきは市愛好会では会員の高齢化が進む中、新たに小学生2名が入会し、当日はベテランの会員に混じり、キレのある踊りを披露しました。会員の中には、個人戦での優勝を目指す中学生もいるなど、今後のうきは市愛好会の皆さんの活躍が期待されます。



うきは茶振興会が表敬訪問

8月23日、うきはん茶を製造販売するうきは茶振興会（堀江昭一会長）がこれまでの活動や販売状況、今後の展望等について市長へ報告され、環境配慮や人的交流等の取組みをテーマに意見交換を行いました。同会からは、令和5年度末、うきは市へ100,224円の販売収益に伴う寄附をいただいています。



令和6年度選挙事務功労者が 表彰されました

うきは市選挙管理委員会の委員は、選挙権を持っている人の中から議会における選挙で選ばれ、委員数4人、任期は1期4年となっています。

委員の皆さまには、うきは市の市長、市議会議員の選挙を管理するほか、国政選挙や福岡県知事、県議会議員等の選挙において、公正かつ中立な立場で適正な選挙の執行にご協力いただいています。

今回、8年4ヵ月（10/1時点）もの長きにわたり、ご尽力いただいた國武輝興さん（尼ヶ瀬区）が、全国市区選挙管理委員会連合会から表彰されました。長年のご苦勞に感謝いたします。

皆様のお手元にある写真を募集しています！

合併20周年記念 市勢要覧 作成中です

市民参加型企画として、市民の皆様も市勢要覧の作成にご参加いただくことができます。うきは市で撮影された写真の応募をお待ちしています！

※必ずしも掲載されるとは限りません

応募や詳細はこちら▶



2024年10月11日～2024年10月20日

全国地域安全運動



子どもと女性の安全対策

防犯教室などを通して、子どもたちに防犯意識を持ってもらうための活動を実施しています。
女性が被害に遭いやすい犯罪を県警のアプリ「みまもっち」で配信しています。

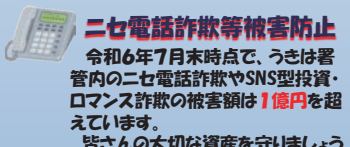

ニセ電話詐欺等被害防止

令和6年7月末時点で、うきは署管内のニセ電話詐欺やSNS型投資・ロマンス詐欺の被害額は1億円を超えています。
皆さんの大切な資産を守りましょう。



防犯ボランティア活動

買い物しながら、散歩をしながらの「ながら見守り活動」を実施しています。
うきは署管内では10台以上の青色防犯パトロールカーが定期的に地域の安全を見守っています。



うきは警察署 生活安全課 生活安全係 ☎ 76-5110

野外焼却は原則禁止！

久留米広域消防本部管内では、庭先での落ち葉焼きが住宅に燃え移り火災になった事例など、野外焼却に起因する火災が多く発生しています。

野外焼却は「一部の例外」を除き、法律で禁止されています。なお、「一部の例外」により野外焼却を行う場合は、必ず次のことに注意してください。

●一部の例外である野外焼却を行う際の注意点

1. 風の強い日は絶対に行わない
2. 周囲に燃えやすいものがない場所で行う
3. 消火の準備をしてから行う
4. その場を離れず、最小限の量を焼却する
5. 火が完全に消えたことを確認する
6. 近隣住民の迷惑とならないように行う



◀ 詳細はホームページをご確認ください



久留米広域消防本部 浮羽消防署 ☎ 72-4193

防災だより No.52

秋に起こりやすい自然災害

- ① 台風 (7月～10月頃)
- ② 長雨 (秋雨前線) (9月～10月頃)
- ③ 竜巻等の突風

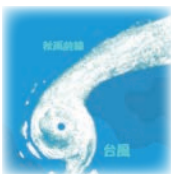

「秋の長雨」(秋雨前線) とは…?

9月～10月頃にかけて、日本列島付近に現れる停滞前線。太平洋側の高気圧が高まる反面、大陸側の高気圧が弱まることにより出来る前線で、長雨を降らす。

この時期は秋雨前線や台風の影響によって大雨が続く、気温が高い日にはゲリラ豪雨(局地的な大雨)が降ることもある

↓
災害が発生するリスクが高くなるため注意が必要！

皆さんにやさしい「市民防災教室」のご案内
「貴方の避難は大丈夫ですか？」

どなたでも参加できます！

日時／11月15日(金)
19:00～20:00

場所／るり色ふるさと館



市民協働推進課 消防防災係 ☎ 75-4982

9月～10月は行政相談月間です

行政サービス、行政に関する手続きなど、役所の仕事について、困っていることはありませんか。

行政相談委員は、住民の身近な相談相手として、役所の仕事にまつわる様々な困りごとをお聞きしています。

相談は無料で、秘密は守られます。お気軽にご相談ください。

相談開設日時・場所

毎月第2火曜日 13:00～15:00

(吉井)うきは市総合福祉センター相談室

(浮羽)うきは市民センター相談室

行政相談委員

(吉井)重富 孝治 さん

(浮羽)足達 秀樹 さん



総務課総務法制係 ☎ 75-4980

総務省九州管区行政評価局 ☎ 092-431-7082

みんな楽しく農業体験！

野菜作りをはじめてみませんか？

内野菜づくりの基礎知識（野菜の基本、土作り、栽培方法など）を学び、実際に野菜の植付・時き付けや収穫まで行います。柿の収穫も行います！収穫したものはお持ち帰りできます！（数量限定）

日11月7日（木） 10時～16時

所JAにじ耳納の里2階研修室

（うきは市吉井町大字福益130-1）

対福岡県内にお住まいの60歳以上の方で、

シルバー人材センターに入会意欲のある方

定15名

料無料

日10月24日（木）まで

問うきは市シルバー人材センター

☎0943-75-5544

福岡県シルバー人材センター連合会

☎092-292-1857

相談

行政書士による暮らしの無料相談会

因相続・遺言など暮らしのお悩みの相談

日10月9日（水） 13時30分～15時30分

所るり色ふるさと館

【無料・予約優先】

問福岡県行政書士会くるめ支部（下川勝広）

☎050-5369-0783

（予約専用電話）

有料広告



日本精工九州株式会社



日本精工グループ

〒839-1405

うきは市浮羽町古川字日精774

Tel(代表):0943-77-3110

Fax:0943-77-7506

DRAGONGATE JAPAN PRO-WRESTLING

ドラゴンゲートプロレス うきは大会

10月19日（土） うきはアリーナ

チケット取扱：うきはアリーナ 開場 17:00 開始 18:00

特別リングサイド最前列席 8,800円

指定席 4,400円 ジュニア特別料金あり

問合せ先 BAR BIBULOUS ☎080-1242-1952（梶原）

後援：うきは市教育委員会

INOAC

株式会社九州イノアック



「MADE IN KYUSHU」を

スローガンに掲げ、

地域No.1の企業を目指す

所在地：〒839-1407 福岡県うきは市浮羽町三春1266 拠点：行橋 / 菊池 / 浮羽 / 北九州
工場直営寝具ショップ：カラーフォーム健康ショップ（浮羽工場内のみ）

～家族葬を承ります～

JAにじ

アルカスうきは

アルカス吉井

うきは市浮羽町朝田 694-1 ☎ 0943-77-1030

うきは市吉井町 682-1 ☎ 0943-74-2200

<https://www.ja-niji.com/funeral>
ご葬儀依頼 ☎0943-74-2200(24時間受付)



事前相談はアルカス吉井にて承っております。
受付時間：午前9時00分～午後5時00分



選手の数だけ物語がある vol.2

ー 長谷川寛太選手

9月号で紹介した上村遼太郎選手に続いて、今回は長谷川寛太選手にスポットを当てます。スクラムの要であるプロップのポジションを担う長谷川選手は、現在、福岡県立浮羽真館高校で保健体育科教員を務めながらラグビーを続けています。



試合に意気込む長谷川選手とルリー口福岡の選手たち



ラグビー部で指導する
長谷川選手



授業を行う長谷川選手

ーラグビーをはじめたきっかけは？

小学6年間はサッカーと水泳を、中学3年間は野球に熱中していました。そんな中、中学時代のラグビー部出身の先生から「そんなに元気ならラグビーをやってみろ」と勧められ、地元の高校総体の決勝試合で初めてラグビーを観戦しました。「こんな何でもあるのスポーツがあるんだ」とすごく興味を持ったことを覚えています。そして、初観戦した時の試合に出場していた長崎北陽台高校に進学し、ラグビーを始めました。

ーラグビーを始めてみてどうでしたか？

1年生は苦い思い出ばかりです。ルールもわからず、チームメイトの動きについていけず、毎日泣いていたので「泣きべそカンタ」と言われていました。でも、練習を重ねて少しずつ活躍できるようになり、3年生の時には全国大会にも出場し、全国制覇を果たしました。

ーその後の進路に帝京大学を選んだ理由はありますか？

自分をラグビーの道へ導いてくれた先生方への感謝の気持ちと、自分と同じように、高校生に可能性を見出してあげたいという想いから、教員を目指していました。進路を考え始めた頃、帝京大学の監督と話をすることがあり、監督の熱意に強く惹かれ、日本一のラグビーチームでプレーしながら、教員免許を取得するために進学を決めました。

ー大学を卒業後、どんな経緯でルリー口福岡に入団されたんですか？

大学卒業後に入団したプロチームが廃団することになり、教員をやりようと考えていました。そんな時、これまで一緒にラグビーをしていた仲間から、「教員として働きながら、ラグビーを続けられるルリー口福岡というチームがある」と声をかけられ、話を聞いているうちに入団したい気持ちが強くなりました。

ー教員をやってみてどうですか？

自分に合っていると感じています。授業やラグビー指導で分かりやすく伝える工夫をするのが楽しく、生徒に伝わった瞬間は特に嬉しいです。生徒たちには、自分の目標を見つけ、好きなことに挑戦し続けてほしいと思いながら接しています。

ー最後に応援してくれる皆さんにメッセージをお願いします！

いつも皆さんの応援の熱さがとても心に残ります。ルリー口福岡のファンの皆さんは特に温かく、支えられているなど実感しています。ルリー口福岡を通して、うきは市の皆さんの温かい人柄や美味しいフルーツを、より多くの方に伝えていきたいと思っています。これからも応援をよろしくお願いします！