

広報うきは

2024

1

# UKIHA

No.427

編集・発行 うきは市役所

〒839-1393 福岡県うきは市吉井町新治316

Tel:0943-75-3111

<https://www.city.ukiha.fukuoka.jp>



写真：つづら山荘 つづら畑オーナー 餅つきイベント





うきは市長  
高木典雄

新年明けましておめでとうございます。市民の皆様におかれましては、新春を晴々しい気持ちでお迎えのこととお慶び申し上げます。また、平素より市政に対し、格別のご支援とご協力をいただき厚くお礼申し上げます。

昨年を振り返りますと、7月には九州北部で線状降水帯が連続発生し記録的な大雨となり、巨瀬川の越水による道路の冠水、建物や農地等の浸水被害など甚大な被害が発生しましたが、現在も国の災害査定を受けながら復旧工事に努めているところです。

また、国県の支援のもと、巨瀬川流域関係者による「巨瀬川流域治水推進会議」を設置、「緊急治水対策プロジェクト」を進めています。更に、内閣官房の国土強靱化推進室とも連携し、「国土強靱化地域計画」の内容充実も図っております。懸案だった旧浮羽東高等学校周辺の浸水対策は、県営河川山曾谷川の河川改修が事業化されました。引き続き、防災、減災、安全・安心なまちづくりに努めてまいります。

さて、2023年版九州経済白書のコロナ禍における観光分析では、令和元年と比較した令和4年の来訪者数は九州・沖縄・山口の自治体の中で、うきは市が最も増加しています。これもフルーツなどの農産物、温泉、森林、白壁の伝統的な町並みといった地域資源が誘客に繋がったものと思っています。「道の駅うきは」は、九州じゃらん「好きな道の駅総選挙2023」で1位を獲得、8年連続1位の快挙を達成しました。8月には、道の駅うきはに隣接する「フェアフィールド・バイ・マリオット福岡うきは」もオープンし、多くの方に宿泊いただいております。ここ数年で古民家などを活用した宿泊施設やカフェも増え、今後もさらなる地域観光の充実とまちの賑わいづくりに取り組んでまいります。

また、令和5年度に、日本初と言われる農民劇団「嫩葉会」が結成100周年をむかえ、11月に道の駅うきは内の野外円形劇場で記念イベントを実施しました。100年の時を超え、野外円形劇場に演者の声と観客の笑顔があふれたことは誠に感慨深いものがありました。今後も、この貴重な文化遺産を顕彰し、後世へ語り継いでいくことが重要であると考えています。

11月25日には、ラグビーチーム「ルリーロ福岡」がトップキュウシュウAリーグ順位決定戦において、2年連続のリーグ優勝を果たしました。国内最高峰のリーグワンへの参入を目指すルリーロ福岡を、本市としても応援していきたいと考えています。

街なみ環境整備事業として、居心地が良く歩きたくなるまちを目指す「まちなかウォークブル」を推進しています。筑後吉井の伝統的建造物群保存地区内の国道210号線沿いに、車を通さない散策道の工事を進めています。小中学生が安全に通れる通学路や地域住民・観光客の憩い空間となることを目指し、4月までに完成する予定です。今後も、地域住民に寄り添い、来訪者を寛容に受け入れ、賑わいのあるエリアづくりを目指していきます。

また、依然として続く物価高騰については、今後とも国、県の動向とともに、市としても必要な支援に努めてまいります。

令和6年を迎え、うきは市ならではの歴史や文化、自然などの特性を活かしながら、市民の皆様や市議会議員の皆様と協働して、うきは市に暮らして良かったと思える、健康で心豊かな楽しいまちづくりを進めてまいります。市民の皆様には一層のご理解とご支援をお願い申し上げますとともに、本年が皆さまにとって幸多き素晴らしい年となりますことを心より祈念いたしまして、新年の挨拶といたします。

新年

のご挨拶





うきは市議会 議長  
江藤芳光

## 顧みて、明日を想う「うきは創生」

新年あけましておめでとうございます。

年頭にあたり、うきは市議会を代表して、市民の皆様にごあいさつを申し上げます。

市民の皆様におかれましては、新春をお健やかに迎えのことと心からお慶び申し上げます。

また、日頃から市議会に対する温かいご理解と格別のご協力を賜り厚くお礼申し上げます。

さて、この3年余にわたるコロナ禍の終息とともに、ロシアによるウクライナ軍事侵攻により、エネルギーや食糧など輸入に頼る我が国は急激な為替変動(円安)によって物価高騰をもたらし、国民の生活経済は困窮を極めています。その最中、またもや中東イスラエルではハマスによる戦闘が勃発するなど、世界情勢は人道をも無視した悲惨な報道に、気候変動等により多発する激甚災害ともに人類の危機さえ脳裏をかすめます。

そして我が国では、少子高齢化による人口減少がもたらす都市への一極集中是正策として政府が掲げた「地方創生」は、いつしかコロナ禍で消え薄れたかのように、今や地方経済は農商工等の生産基盤である人材・担い手の確保が喫緊の課題であり、特に農・林業は深刻です。

間近に迫った「2025年問題」は、今日の日本経済を押し支えた団塊の世代が後期高齢期に突入することで社会保障費が増大する社会問題です。遡ること半世紀、顧みれば昭和47年の大阪万国博を機に、時代は急激に動き始めました。それが「高度経済成長」の始まりだったと記憶しています。その当時、大企業の初任給は月額12,500円でしたが、それからというもの給料は倍増して国民の生活は一転、日本は第2位の世界経済大国の地位を確立したのです。

その後も「バブル経済」に沸いたもののバブルは崩壊し、その後30年を経た今日「失われた30年」と口々にしながら誰も再起を期待していますが、この3年余のコロナ禍に追い打ちをかける戦争の勃発等々、ただただ平和的解決を祈るほかありません。

ここで申し上げたいことは、誰も時代を生きる運命ほかなりません。掲げた半世紀の激変による「豊かさ」は、当然の土台ではないということです。今、市民に求めること、それはかつての共生社会です。そのためには政府が掲げる東京一極集中の是正「地方創生」の具現的な政策の実現です。コロナ禍がもたらした「個々分散社会」は、若者の「多様性」という言葉で美化しているのではないのでしょうか。また、地域の伝統文化である祭りやにぎわいも人口減少、少子高齢化という理屈で反論もなく消え去って良いのでしょうか。

うきは市の憲法である「うきは市協働のまちづくり基本条例」では、「自らの地域は自らが築いていく地域社会の実現を目指す」とあります。しかし、これら地域共生の機能不全は、どこも高齢者と若者との不溶な断層にあると考えています。そこで、地域住民が老若に関係なく取り組むべきテーマは「SDGs」、とりわけ身近な生活環境保全への取り組みを、市と議会が一体となって支援する政策を提案していきます。さらには、未来を担う子どもたちに「生きる力」を養う体験学習を、地域全体で取り組むことこそ最も重要だと、新たな年もまた「うきは創生」を目指していきます。

謹賀

新年の



〈問合せ〉

福祉事務所福祉係  
☎ 75-4961

01

## 令和5年7月豪雨災害 義援金について

### 義援金配分を 受けられましたか？

**対象：居住のために使用している建物（住家）  
が床下浸水の被害に遭った世帯**



### 福祉事務所福祉係へ被害届書の提出

※被害状況写真、振込を希望する世帯主名義の

口座がわかるものをご持参ください。  
(通帳・キャッシュカード)

※被災状況確認のため現地調査を行う場合があります。

インターネットでの申請も可能です▶



**大雨で被災した世帯へ  
義援金を配分します**

令和5年7月豪雨で被災された皆様に心からお見舞い申し上げます。令和5年7月豪雨災害の被災された皆様に対し、全国の多くの方々から義援金が寄せられました。皆様のあたたかいご支援、ご協力に感謝申し上げます。

これまでうきは市に寄せられた義援金と県からの配分を合わせた総額は、2110万1728円（10月31日時点）。市災害義援金配分委員会で決められた配分額を、居住のために使用している建物（住家）が被害にあわれた世帯を対象に、12月から順次口座に振り込んでいきます。



〈問合せ〉

福祉事務所福祉係  
☎ 75-4961

02

## 令和5年度 住民税非課税世帯への 物価高騰対応支援給付金

### 【対象世帯】

基準日（令和5年12月1日）において住民登録があり、世帯全員の令和5年度分住民税均等割が非課税である世帯

①令和5年度電力・ガス・食料品等価格高騰支援給付金（3万円）を受給された世帯

決定通知書を郵送しています。前回と同じ口座へ振込みます。

② ①以外の世帯

※住民税が課税されている者の扶養親族のみからなる世帯をのぞきます。

確認書を郵送しています。確認書の支給要件を確認し、必要書類とともに同封の封筒でご返送ください。

令和5年6月2日～11月30日の期間にうきは市に転入した方、または、令和5年度住民税申告を行っていない方がいる世帯

申請が必要です

ホームページはこちら↓



**住民税非課税世帯1世帯あたり7万円給付します**

物価高騰による負担増を踏まえ、特に家計への影響が大きい住民税非課税世帯に対し、1世帯あたり7万円を給付します。対象となる世帯や支給手続きは左記のとおりです。詳細は公式ホームページからご覧ください。







令和5年分

03

# 給与支払報告書提出のお願い

〈提出・問合せ〉

税務課住民税係

☎75-4977

昨年度給与支払報告書を提出いただいた事業所を中心に、「給与支払報告書及び普通徴収申請書」を令和5年11月下旬頃に発送しました。

給与支払報告書は住民税等の課税の根拠となる重要な書類となりますので、うきは市在住（令和6年1月1日時点）の方の給与支払報告書（総括表）及び個人別明細書を正しく記入のうえ**令和6年1月31日（水）までに必ず提出**いただきますようお願いいたします。

- 退職等で特別徴収できない人の分は、「総括表」と併せて「普通徴収申請書」を提出してください。
- 「普通徴収申請書」の提出がない場合は、特別徴収になりますのでご注意ください。（一部除く）
- うきは市においては給与支払報告書の提出は一人につき1枚だけご提出ください。



詳しくはこちらから



## ～給与支払報告書等の電子申告による提出について～

うきは市では、給与支払報告書や異動届出書の提出など、特別徴収等に係る手続きにつきまして、自宅やオフィス、税理士事務所等のパソコンから、インターネットを通じて簡単に行うことができる電子申告（eLTAX：エルタックス）サービスを行っています。複数の市区町村に申告する場合、作成した申告書をそれぞれの窓口へ提出する必要がありますが、eLTAXによる電子申告では、複数の市区町村への申告書を一度に送信できます。

ご利用の手続きにつきましては、eLTAX ホームページ (<http://www.eltax.lta.go.jp/>) をご参照ください。



令和5年分

# 社会保険料 控除証明書の送付

〈問合せ〉

①税務課住民税係 ☎75-4977

②市民生活課国保・年金係 ☎75-4973

納付証明書は確定申告・市県民税申告の際に社会保険料控除（1名のみ控除適用可）として申告することができます。

### ①国民健康保険税納付証明書

令和5年中に納付された国民健康保険税の納付証明書を納税義務者宛てに、1月中旬に郵送します。

### ②後期高齢者医療保険料の納付証明書

令和5年中の後期高齢者保険料の納付証明書を1月下旬に郵送します。

郵送するのは、保険料を納付書または、口座振替で納付した人（普通徴収）です。

※年金天引き（特別徴収）のみの人は、令和5年分公的年金等の源泉徴収票に記載されていますので、郵送いたしません。



## 申告書の郵送について

令和5年度の課税状況などを参考に、申告が必要と思われる人に「令和6年度市県民税申告書兼国民健康保険税申告書（以下：市県民税申告書）」を1月下旬に郵送します。

※令和5年度の課税状況などを参考にしているため、ご自宅に市県民税申告書の郵送がない人でも申告が必要な場合があります。下記事項を参考に該当する人は申告を行ってください。

令和6年1月1日現在、  
うきは市に居住していましたか？

スタート

いいえ

うきは市での申告は不要です

※ただし、令和6年1月1日にお住まいの市区町村では申告が必要になる場合があります。

はい

所得税の確定申告を行いますか？

はい

市県民税の申告は不要です

いいえ

令和5年1月1日から令和5年12月31日までの1年間のうちに収入がありましたか？

はい

いいえ

収入あり 非課税となる収入（注1）を除く

1箇所の給与のみ  
で、勤務先から  
うきは市に給与支払  
報告書が提出済み  
または  
公的年金等の  
収入のみ

申告は  
不要です

数箇所の給与、  
不動産、農業などの  
他の収入がある

申告が  
必要です

収入なし

または非課税となる収入（注1）のみある方

市外に居住する親族  
の税制上の扶養親族  
になっている  
または  
誰の税制上の扶養親  
族にもなっていない

申告が  
必要です

市内にお住まいの  
方の税制上の  
扶養親族になっている

申告は  
不要です

（注1）非課税となる収入＝障害年金・遺族年金、失業等給付、児童扶養手当など

※源泉徴収票に記載されていない控除（医療費控除、寄附金控除など）を受ける場合は申告が必要です

※申告の際には源泉徴収票や収支内訳書等が必要です。また、控除を受けるためには支払証明書、領収書等を申告書に添付し、医療費は明細書を作成し添付してください

提出期限

令和6年3月15日（金）

## 市県民税の申告は忘れずに

申告をしていないと、児童手当や児童扶養手当、保育園などの入園申請などに必要な所得課税（非課税）証明書等の発行ができません。また、国民健康保険税等の正しい算定が行えず、軽減措置が受けられません。





## 税の申告が始まります!!

所得税確定申告ならびに市県民税申告

〈問合せ〉  
税務課住民税係  
☎75-4977

**2月16日(金)～3月15日(金)**

**9:00～15:00(土日及び祝日を除く) ※受付は8:30から**

**会場：るり色ふるさと館 1階 ホール**

※以下の申告については、ほかの所得申告を計算後、久留米税務署での申告をお願いすることがあります。  
土地や建物を売った譲渡所得や、株式等の譲渡・配当所得、山林所得や仮想通貨の取引による収入、住宅借入金等特別控除など

※青色申告、消費税申告は今までどおり受け付けできませんので、税務署等での申告をお願いします。



## 確定申告をスマホ申告 でしてみませんか!

〈問合せ〉  
税務課住民税係 ☎75-4977  
久留米税務署 個人課税部門  
☎0943-75-4973

令和5年分の確定申告について、スマートフォンを利用した  
申告説明会兼申告会を久留米税務署と合同開催します。

**令和6年1月31日(水) 14:00～19:00 (受付18:00まで)**

開催場所 うきは市役所 (うきは市吉井町新治 316) 3階 302号会議室

対象者 給与、年金収入の方、株式等の譲渡所得・配当所得のある方

必要なもの

- ①スマートフォン
- ②マイナンバーカード、利用者識別番号のわかるもの
- ③ID・パスワード(税務署で過去に発行されたもの)のわかるもの  
(②、③はいずれかひとつを持参してください)
- ④令和5年分給与もしくは公的年金の源泉徴収票
- ⑤申告に必要な控除証明書等  
・医療費の明細書(自宅で作成してきてください。) ・ふるさと納税の証明書など
- ⑥上場株式の特定口座年間取引報告書(令和4年分の申告で譲渡損失額の繰越を  
された方は、申告書付表の控えなど各年の繰越額がわかるもの)
- ⑦(還付申告の場合)申告された方の還付先口座番号がわかるもの  
(⑤、⑥、⑦は申告内容に応じて必要になりますので、ご不明な際はお問い合わせください。)



国税庁 e-Tax キャラクター「イータ君」

※今回マイナンバーカードをお持ちでない方でも、税務署職員が運転免許証などで本人確認を行い、スマホ申告用のID・パスワードを発行することができます。



～国民一人一人が森を支える。森林環境税～

国内に住所を有する個人に対して、新たに森林環境税【国税】1人年額1,000円が導入され、個人市県民税均等割と併せて課税されます。

なお、個人市県民税の均等割は、東日本大震災復興基本法に基づき、平成26年度から臨時的に1人年額1,000円（市民税500円、県民税500円）引き上げられていましたが、この臨時措置が令和5年度で終了します。

個人住民税均等割 [年額]		令和5年度以前	令和6年度以降
国税	森林環境税	-	1,000円
県民税	個人住民税均等割額	2,000円	1,500円
(うち福岡県森林環境税)		(500円)	(500円)
市民税		3,500円	3,000円
計		5,500円	5,500円

平成20年度から福岡県森林環境税（県税）が導入されていますが、令和6年度から新たに導入される森林環境税は、国税です。県税と国税でそれぞれに目的、用途等が異なります。

※新たに導入される森林環境税の税収は全額が国によって森林環境譲与税として、都道府県・市区町村へ譲与されます。

国民年金は、年をとったとき、病気や事故で障がいが残ったとき、家計を支える人が亡くなったときに、働いている世代みんなで支えようという考えで作られた仕組みです。  
国民年金は、**20歳以上60歳未満の方は加入することが義務付けられています。**

国民年金のポイント

- ◎ 老齢年金・・・老後を支えます
- ◎ 障害年金・・・病気や事故で障がいの状態になったときに支えます
- ◎ 遺族年金・・・加入者が亡くなったとき、子のある配偶者、子を支えます

「学生納付特例制度」

学生で本人の所得が一定額以下の場合、国民年金保険料の支払いが猶予される制度です。

対象となる学生は、学校教育法に規定する大学、大学院、短期大学、高等学校、高等専門学校、専修学校及び各種学校（修業年限1年以上である課程）、一部の海外の日本分校に在学する方です。

「納付猶予制度」

50歳未満で本人と配偶者の所得が一定額以下の場合、国民年金保険料の支払いが猶予される制度です。（学生以外）

保険料を未納のまま放置すると、年金の給付を受け取れないことも…。  
また、保険料には右記制度のほか、免除制度があります。ご利用の場合は、申請が必要です。





# 産前産後期間相当分（4ヶ月分） 国民健康保険税が免除

〈問合せ〉  
市民生活課国保・年金係  
☎75-4973

## 対象となる方・受付期間

- 令和5年11月1日以降に出産予定の国民健康保険被保険者の方が対象です  
妊娠85日（4ヶ月）以上の出産が対象です。（死産、流産、早産及び人工中絶の場合も含まれます。）
- 出産予定の6ヶ月前から届出ができます。出産後の届出も可能です。



市ホームページ

## 国民健康保険税の免除の方法

- その年度に納める保険税の所得割額と均等割額から、出産予定月（または出産月）の前月から出産予定月（または出産月）の翌々月（以下「産前産後期間」といいます。）相当分が減額されます。

…対象期間

	3ヶ月前	2ヶ月前	1ヶ月前	出産予定月	1ヶ月後	2ヶ月後	3ヶ月後
単胎の方							
多胎の方							

※産前産後期間相当分の所得割保険税と均等割保険税が年額から減額されます。産前産後期間の保険税が0円になるとは限りません。

※多胎妊娠の場合は出産予定月（又は出産月）の3ヶ月前から6ヶ月相当分が減額されます。

- 令和5年度においては、産前産後期間のうち令和6年1月以降の期間の分だけ、保険税が減額されます。

令和5年8月	9月	10月	11月	12月	令和6年1月	2月
			出産予定月			

※令和5年11月に出産した場合、令和6年1月相当分の保険税が減額されます。令和6年1月より前の期間については減額の対象とはなりません。

- 保険税が減額された場合、納め過ぎになった保険税は還付されます。

## 届出に必要な書類

### ①届書 ②母子手帳など

※出産後に届出を行う場合、親子関係を明らかにする書類が必要です。

## 届け先

うきは市役所 市民生活課国保・年金係 ☎75-4973

うきは市民センター 浮羽市民課コンシェルジュ係 ☎77-2112

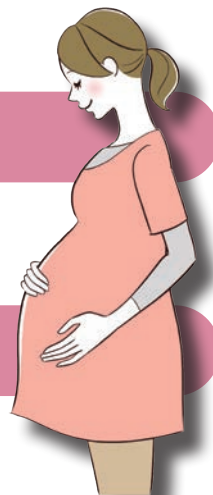



# 高額療養費の 請求はお済みですか？

〈問合せ〉  
市民生活課国保・年金係  
☎75-4973

医療機関、薬局で支払った1カ月の医療費の合計額が一定額（自己負担限度額）を超えている場合は、高額療養費として請求ができます。

自己負担限度額については、年齢等により取扱いが異なります。また、加入されている保険者で請求方法等が違いますので、各保険者にご確認ください。

※治療を受けた日の翌月の1日から2年を経過しますと、時効となり払い戻しができませんのでご注意ください。

※確定申告で医療費控除を申請される方は、申告前の確認をお勧めします。

## 70歳未満の方の区分

区分	1ヶ月の自己負担限度額	(※1) 多数該当 (4回目以降)
上位所得【ア】	252,600円+ (総医療費-842,000円) ×1%	140,100円
上位所得【イ】	167,400円+ (総医療費-558,000円) ×1%	93,000円
一般【ウ】	80,100円+ (総医療費-267,000円) ×1%	44,400円
一般【エ】	57,600円	44,400円
低所得【オ】	35,400円	24,600円

## 70歳以上75歳未満の方の区分

区分	1ヶ月の自己負担限度額	
	外来（個人ごと）	外来 + 入院（世帯単位）
現役並み所得	III	252,600円+ (総医療費-842,000円) ×1% (※1) 多数該当 (4回目以降) : 140,100円
	II	167,400円+ (総医療費-558,000円) ×1% (※1) 多数該当 (4回目以降) : 93,000円
	I	80,100円+ (総医療費-267,000円) ×1% (※1) 多数該当 (4回目以降) : 44,400円
一般	18,000円	57,600円 (※1) 多数該当 (4回目以降) : 44,400円
低所得	II	24,600円
	I	15,000円

(※1) 多数該当 (4回目以降) とは・・・該当月の直近12ヶ月以内で自己負担限度額を超えた月が4ヶ月以上あった場合に変更されます。差額が発生した場合は、申請により払い戻しされます。(申請には領収書が必要です。)

## 医療の適正化にご協力ください ～保険証は正しく使いましょう～

社会保険等加入や転出などにより国民健康保険の資格を喪失する場合は、国民健康保険証は市役所窓口へご返却ください。また、その旨医療機関等にお申し出ください。

国民健康保険証を提示し医療機関等で診療等を受けた日が、社会保険等加入日以降の場合は、国民健康保険が給付した医療費を返還していただくことになります。





## 子育て世帯 生活支援特別給付金事業

(再掲)

〈問合せ〉

福祉事務所子育て支援係  
☎75-4961

食費等の物価高騰に直面する低所得の子育て世帯に対し支援を行うため、給付金を支給しています。給付金の種類は4種類です。

- ひとり親世帯分・その他の子育て世帯分（6月号掲載）
- 学生等世帯分・住民税均等割のみ課税世帯分（7月号掲載）

支給額は**児童1人当たり一律5万円**です。

それぞれの給付金は重複して支給を受けることはできません。

**申請期限は令和6年2月29日**です。

広報各号やホームページをご確認のうえ、お早めに申請をしてください。



令和6年度（令和6年4月1日～令和7年3月31日の期間）

## 入札参加資格審査申請（指名願い）

〈問合せ〉

企画財政課契約管財係  
☎73-9152

受付期間 **2月1日～2月29日**（土日祝日を除く）※期間以降も随時受付可

受付場所 うきは市役所2階 企画財政課契約管財係（郵送または持参）

対 象 市内事業者

※なお、市外事業者の方（令和6・7年度）の受付も同時期に行います。

詳しくはこちら



## 労働力調査

〈問合せ〉

福岡県企画・地域振興部調査統計課  
調査第一班 労働力調査担当  
☎092-651-1111(内線2769・2770)

### 失業率や雇用状況を調べています

**調査期間：令和6年1月～令和6年5月**

**調査地区：浮羽町山北一部地域**

調査員が皆様の家に調査訪問したときは、ご回答をお願いします。

**調査員は必ず福岡県の調査員証を携帯**しています。かたり調査にご注意ください。



## 愛護動物の 遺棄虐待は犯罪です!!

〈問合せ〉

市民生活課生活環境係  
☎75-4972

### 飼い主は動物がその寿命を迎えるまで適切に飼育する責任があります。

令和2年6月1日から遺棄及び虐待に対する罰則が強化されています  
「動物の愛護及び管理に関する法律第44条」

愛護動物を殺傷した場合

**5年以下の懲役**又は  
**500万円以下の罰金**

愛護動物を遺棄 虐待した場合

**1年以下の懲役**又は  
**100万円以下の罰金**

※愛護動物とは、牛、馬、豚、めん羊、犬、猫、いえうさぎ、鶏、いえぼと、及びあひる。  
人が占有している動物で哺乳類、鳥類、爬虫類に属するもの。







第2期うきは市観光振興計画

## パブリックコメント募集

〈問合せ〉

うきはブランド推進課  
ブランド戦略係 ☎76-9029

本計画は、現行計画であるうきは市観光振興計画（令和3年度～令和5年度）を踏まえた上で、本市における観光地域づくりの理念や、具体的な戦略等を定めるため、第2期うきは市観光振興計画（令和6年度～令和10年度）の素案をとりまとめましたので、皆様のご意見を募集します。

### ●募集期間 1月4日（木）～2月4日（日）

○計画の閲覧方法 募集期間中に、うきは市ホームページまたは、うきはブランド推進課ブランド戦略係（うきは市民センター内）窓口で見ることができます。

○提出方法

①住所、②氏名、③電話番号、④意見を書いて、持参・郵送・FAX・電子メールで、提出してください。（※意見書の様式は自由）

○うきはブランド推進課ブランド戦略係 TEL：76-9029、FAX：77-5557

e-mail：senryaku@city.ukiha.lg.jp

詳細はこちら



※提出書類は返却しません。個人情報については、市個人情報保護条例に基づき適正に管理します。寄せられたご意見は計画策定の参考にさせていただきますが、個別の対応はいたしません。



令和5年度

## うきは創業塾開講

〈問合せ〉

うきは市商工会 経営支援指導課  
☎77-2239

うきは市商工会では、「夢を実現したい!」、「空いた時間を有効に活用したい」、「セカンドキャリアとして創業したい」など創業への想いをカタチにするための学びの場を開催します。

創業に向けて一歩を踏み出そう

# 先着10名様

少人数制で手厚くサポートします

## 受講料 2,000 円

1/27  
(土)

1/28  
(日)

2/3  
(土)

10:00～17:10（1月28日、2月3日は16:30終了予定）

うきは市民ホール（かわせみホール）第2研修室

こんなに  
学べるんだ!

### あなたの夢を実現させる講師

ユアブレイン・オフィス（千葉 真弓氏）  
株式会社 RIRY DESIGN（原 美穂氏）  
今村社会保険労務士事務所（今村 清氏）  
原田剛寿税理士事務所（原田 剛寿氏）  
日本政策金融公庫久留米支店、うきは市

経営、財務、労務、販路開拓、  
創業体験談、SNS活用術、創業計画書作成

### 受講修了者特典

- ①修了証を交付
- ②うきは市創業奨励金に申請することができます
- ③創業実現まで商工会がサポート



18

## 事業者の皆さん、お仕事探し中の方、 無料職業紹介所をご利用ください！

〈問合せ〉

うきはブランド推進課商工振興係  
☎76-9095

無料職業紹介所では、うきは市内事業者さんの求人登録を受け付けています。同時に、お仕事探し中の方の求職登録も受け付けています。登録の際には、ご希望の職種や時間、条件などをお伺いし、求人・求職の情報提供や紹介を行います。なお、無料職業紹介所ホームページにて、今月の求人情報を閲覧することができます。



### 問い合わせ先

うきは市無料職業紹介所 8:30～17:15 平日のみ  
うきは市民センター別館 U-BiC 1階 (うきは市浮羽町朝田 582-1)  
メール ukishigoto@city.ukiha.lg.jp



無料職業紹介所 HP

19

## 宝くじの助成事業で 活動用備品を整備

〈問合せ〉

市民協働推進課コミュニティ支援係  
☎75-4982

(一財)自治総合センターが、宝くじの社会貢献広報事業として地域活動の健全な発展を目的に、コミュニティ助成事業を実施しています。

右記のとおり、山春地区ではテーブルや折りたたみイス等の備品の整備がなされ、今後の地域住民の交流や活動などに活用されます。

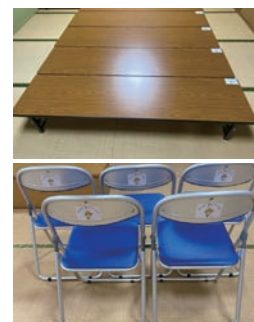

20

## 企業版ふるさと納税の 寄附をいただきました

〈問合せ〉

企画財政課企画調整係  
☎73-9152

うきは市の以下のプロジェクトにご賛同いただきました、企業の皆様より、企業版ふるさと納税の寄附をいただきました。ありがとうございました。

「うきはを日本有数の観光地にする観光振興プロジェクト」

○日本乾溜工業株式会社 様 (本社：福岡市東区)

「うきはラグビータウンプロジェクト」

○株式会社ハラショー観光 様 (本社：八女郡広川町)

「世界で活躍する人材を育てるプロジェクト」

○ICT コンストラクション株式会社 様

(本社：福岡市博多区)

21

## 「環境・健康づくり募金」への ご協力ありがとうございました

〈問合せ〉

市民生活課生活環境係  
☎75-4972

9月から実施していた「環境・健康づくり募金」の募金総額は1,493,250円となりました。心よりお礼申し上げます。

この募金は、一度(公財)福岡県地区衛生連合会へ送られたあと、うきは市衛生組合協議会へ配分され、次のような活動資金に役立てられています。

- ◎ふるさとの「川や海」絵画コンクールの画用紙や参加記念品などの購入費
- ◎ゴミ捨て禁止や犬のフン禁止の看板の作成費
- ◎ゴキブリ団子材料やごみネット ◎コンポストなどの購入費助成
- ◎衛生組合長報奨金及び清掃活動助成金など





# 令和6年度 うきは市会計年度任用職員募集

## 会計年度職員ってなあに？

会計年度任用職員とは、業務繁忙期や職員に欠員が生じたときなどに、職員の補助として1会計年度内を任期として任用される非常勤の公務員です。

### 雇用期間 令和6年4月1日～令和7年3月31日

## うきは市福祉事務所

### 試験区分（市内公立保育所（園））

- 保育士（シフト有、シフト無）
- 給食調理員
- 代替保育士・代替給食調理員

※保育士、代替保育士については登録または登録見込の方に限ります  
※給食調理員、代替給食調理員は調理師免許を持っている方を希望します

保育所係 ☎75-4961

詳細はこちら👉



### 試験区分

- 家庭児童相談員
- 子育て支援センター  
子ども交流室センター長（保育士）
- 子育て支援センター  
子ども交流室職員（保育士）
- 子育て支援センター  
子ども交流室代替保育士

子育て支援係 ☎75-4961

詳細はこちら👉



### 受付期間

令和6年1月4日（木）～1月16日（火）

試験日時 令和6年1月下旬

試験方法 書類審査、面接

※試験の時間・場所及びその他の必要事項（賃金、勤務日、勤務場所等）については、別途応募者にお知らせします。  
※能力に応じて、再度の任用をすることができます（上限あり）

子どもたちの  
笑顔あふれる  
うきは市の保育所で  
お仕事しませんか



☆うきは市内の私立保育所でも保育士を募集しています！

興味のある方は園に直接またはうきは市役所福祉事務所保育所係までご連絡ください！

## うきはブランド推進課 地域振興係 ☎76-9059

### 試験区分

- 集落支援員

地域住民や団体との打合せを行いながら、都市との交流を通じたまちづくりを推進するための業務を一緒に行います。

※エクセルとワード、メール送受信等のパソコン操作ができること

詳細はこちら👉



### 受付期間

令和6年1月4日（木）～1月31日（水）

試験日時 令和6年2月中旬

試験方法 書類審査、面接

※試験の時間・場所及びその他の必要事項（賃金、勤務日、勤務場所等）については、別途応募者にお知らせします。



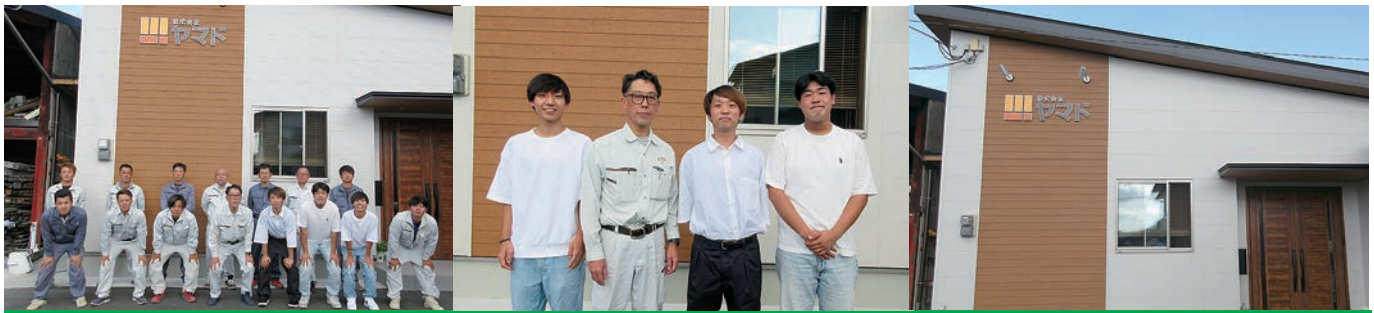

## 創業・移住支援ポータルサイト「うきはのはなし」特別編 大学生による市内事業所インタビュー 株式会社 ヤマド



株式会社 ヤマド  
代表取締役  
山崎 廣司さん

うきは市では、創業・移住支援ポータルサイト「うきはのはなし」の中で市内創業者・事業所の紹介をしています。

昨年度に引き続き、広報うきはでも久留米大学生による取材記事を掲載します。うきは市の様々な産業の魅力をお届けします。

### ■ トップインタビュー ■

#### Q. 創業から現在に至るまでの御社の歴史と事業内容を教えてください

昭和55年に私の父が山崎土木を創業しました。平成4年に株式会社ヤマドへ法人化、平成22年に私が父から事業を承継し、今年で創業43年を迎えます。事業内容は

土木公共工事（道路、河川、橋梁などのインフラ整備）の元請、下請/土木民間工事（宅地造成、擁壁、乾燥機基礎、テント基礎、事務所基礎など）/設備工事（宅内排水、トイレキッチン設置など）です。営業エリアはうきは市が中心ですが、私が若い頃に福岡市内の企業に勤務していた繋がりもあるため、福岡市内での仕事も請けています。

#### Q. 御社が誇れること（強み）やこだわりを教えてください

社内外のネットワークがうまくとれていることが強みです。当社の従業員は11人ですが、平均年齢は35歳（10代1人、20代5人、40代2人、50代3人）と若い従業員が多く、明るく面白く個性派が揃っていて、私も含めみんな仲が良く、残業はほとんどありません。毎年、社員旅行も自社負担で実施しており、釣りやボウリング大会などのレクリエーションも行っています。9月には、新入社員歓迎会を兼ねて今年第9回目となる海鮮パーティーを行いました。私の趣味が釣りということもあり、釣ってきた魚を調理し、料理を振る舞っています。取引先も招いて定期的に海鮮パーティーを開催し、従業員の親睦と取引先との繋がりを大切にしています。

こだわりとしては、業務に必要な免許や資格は、全て当社の負担にて取得を支援していることです。

#### Q. 会社として挑戦したい、伸ばしたいところはありますか

現在、当社は従業員11人中3人が施工管理技士（現場監督）の資格を持っています。公共工事の元請は現場ごとに施工管理技士を配置する決まりがあるため、今後、全員に施工管理技士を取得してもらい、受注を伸ばしていきたいと考えています。それから女性の現場監督が来てくれたら嬉しいです。将来的には造園業にも挑戦したいと考えています。

#### Q. 中小企業の強みはどんなことだと思いますか

アットホームな雰囲気であることが中小企業の強みだと思います。当社では、私自身も従業員たちと仲が良いです。従業員が自身の友人たちを紹介してくれて採用に繋がり、従業員数が少しずつ増え、今の従業員数となりました。従業員同士がお互いを理解し合える関係性であるため、一体感が生まれます。

#### Q. 学生の皆さんに伝えたいことはありますか

若いうちに様々な経験を積んで、一度は地元を離れたとしても、将来的には皆さんの地元の企業で働いてくれたら嬉しいです。私自身、若い頃に地元うきは市を離れて福岡市内の企業に就職しましたが、技術の習得を目的に行っていたので、仕事と趣味の両立ができなかったように思います。数年後に地元に戻ってきて、時間に余裕ができ、地元の友達や福岡市内にいた頃の友達と旅行へ行ったり、たくさん繋がりを持つことができているので、充実しています。

#### Q. うきは市の皆さんに伝えたいことはありますか

うきは市は全国的にも珍しく、飲み水が地下水、井戸水です。綺麗でおいしい水ではありますが、水害等が起こった場合に水質が一定でなくなる場所もあるのかなと思います。将来的なことにはなるのですが、上下水道などのインフラ整備が整い、皆さんがいつでもどこでも安心して利用できる環境になればいいと思います。

### ★取材を終えて★

企業インタビューで、初めて土木のお仕事について知ることが出来ました。建設プロジェクトの裏側や様々な仕事をどのような思いで行っているのかについて学ぶことができました。更には中小企業ならではの会社の在り方や社長の気さくさ、実際にお話を聞いたことで中小企業という会社自体に興味をもつことができました。土木系の企業の仕事は社会基盤の発展に貢献していることを改めて実感しました。（明未）

今回の取材を通して、地域に根ざした土木業について、学ぶことが出来ました。地域で活躍するためには、地域の方々との信頼を得ることや地域について、知っていることが大切であり、山崎社長が同じ地域の他の社長さんと普段から交流を行っているというのが、地域の繋がりとして大切な事だと私は感じました。（松尾）

今回企業取材として山崎社長とお話をさせて頂き、土木の中小企業というものに初めて触れさせてもらいました。お話の中では今回の記事に書き起こすことが出来なかった沢山のことを学び、中でも会社内の雰囲気ははととてもよく、地域に根付いた中小企業というものはこのようなものであって欲しいと思える会社でした。このような会社が長い間続き、そして今後も成長して行くんだと感じました。（大谷）



久留米大学3年  
明未 蓮



久留米大学3年  
松尾 尚弥



久留米大学3年  
大谷 蓮

会社名 株式会社ヤマド

所在地 うきは市浮羽町朝田 1395-1

電話 0943-77-4122

F A X 0943-77-7333

HP <http://yamado-ukiha.com>

この記事に関する問い合わせ先  
うきはブランド推進課商工振興係  
TEL:0943-76-9095  
取材協力：筑後信用金庫

創業・移住支援ポータルサイト

うきはのはなし

検索



# 子どもまちづくり ワークショップ



3Dシミュレーション体験

Program 1

バーチャル空間で  
イメージを膨らませよう！



ウッドクラフト模型づくり

Program 2

親子の写真を使って  
模型の世界に入ろう！



まちづくりゲーム

Program 3

日程 : 2024年 2月4日(日) 13:00~17:00

会場 : 居蔵の館 (うきは市吉井町1103-1)

※観光会館土蔵、るり色ふるさと館の駐車場をご利用ください。

応募期間 : 2024年 1月26日(金) まで

応募方法 : メール (ukiha.cityculture@gmail.com)

下記のQRコードよりお申し込みください。



応募フォーム

お申込は左記QRコードより「メール作成画面はこちら」をタップ！

※小学生2名に対し保護者1名の場合、2組としてご応募ください。

※参加者の全身がわかる写真データ (.jpeg) を各々添付ください。

- ・写真は教材作成に限り使用し、取扱には十分配慮いたします。
- ・写真の取扱にご懸念がある方は、添付を省略いただいても構いません。
- ・白背景だと仕上がり綺麗です。

ワークショップイベントでは3つの体験型プログラムを実施します。「建築」をテーマに、子どもワークショップや教育普及の実績豊富な3名の若手建築家と5名のTA(ティーチングアシスタント)により模型づくりやアイデア出しのサポートを丁寧に行いますので、建築やものづくりが好きな方や、デザインやまちづくりのお仕事に興味がある方をはじめ、手先が不器用な方や初心者さんも大歓迎！

参加料 : 無料 (高校生以下および保護者)

対象 : 小学生 (※親子参加型につき保護者同伴)、中学生、高校生

応募 : 先着 20組 (事前予約制)

※お申込受付は先着順とし、定員に達し次第、終了とします。

当日ご持参いただくもの : 着彩道具 (色鉛筆推奨)

※施設を汚す懸念のある着彩道具 (主に水彩絵具) はご使用できません。



その他、注意事項

当日はイベントの情報発信のため活動風景の写真を撮影させていただきます。

20才以上の方の単独でのご参加に関しては教材費として5,000円徴収いたします。





# DRUM TAO

30年の時を経て  
今、新たによみがえる  
究極のドラム・アート

演出…フランコドラオ  
衣装…コシノジュンコ

THE TAO

鼓の響

一般発売日：12月17日(土) 10:00～

DRUM TAO 30周年記念新作舞台「THE TAO 夢幻響」

2024.2.17 (土) ① 開場12:30 開演13:00 ② 開場16:30 開演17:00 うきは市文化会館 白壁ホール

主催：浮羽みざれ太鼓保存会 後援：うきは市、うきは市教育委員会、うきは市文化協会

【チケット購入及び公演に関するお問い合わせ】 全席指定 5,500円 ※6歳未満のご入場をお断りいたします。

浮羽みざれ太鼓保存会 TEL.090-5387-3262 (高田)  
TEL.080-2789-3395 (伊藤)



【問合せなどの各課・団体表示】

- ③ 総務課 ☎75-4980
- ④ 人権・同和対策室 ☎75-4984
- ⑤ 筑後労働者支援事務所 ☎0942-38-7579
- ⑥ 保健課 ☎75-4960
- ⑦ ブランド推進課 ☎76-9095
- ⑧ 観光会館「土蔵」 ☎76-3980
- ⑨ 市民生活課 ☎75-4972
- ⑩ 男女共同参画推進室 ☎77-2661
- ⑪ 再生工房・耳納ねっと ☎76-2077
- ⑫ 生涯学習課 ☎75-3343
- ⑬ 建設課 ☎75-4987
- ⑭ 久留米年金事務所 ☎0942-33-6192



=相談



=料理



=子育て



=セミナー

=イベント

木	金	土	休日在宅医 内科・外科順
4	5 人権相談④ 13:00～16:00 うきは市民センター 	6	7日(日) 田主丸中央病院 (田主丸町)☎72-2460 平田外科診療所 (吉井町)☎75-2065
11	12 耳納ねっと! 料理教室⑪ 10:00～(P24) 	13	8日(月) 上田内科胃腸科医院 (浮羽町)☎77-3588 吉村病院(田主丸町) ☎72-3131
18 年金出張相談⑭ 10:00～15:00 うきは市民センター 	19 人権相談④ 13:00～16:00 総合福祉センター 	20	14日(日) 菊池医院(吉井町) ☎75-2711 田主丸中央病院 (田主丸町)☎72-2460
25 伝統食料理教室⑥ 10:00～(P24) 御幸コミュニティセンター 出張就業相談(事前予約) 図書館3階9:30～11:30⑤ ピーポート甘木13:30～15:30  	26 耳納ねっと! 料理教室⑪ 10:00～(P24) 半日森林セラピー⑦ (P25)  	27	21日(日) ※内科・外科とも 原鶴温泉病院(吉井町) ☎75-3135 28日(日) ※内科・外科とも 田主丸中央病院 (田主丸町)☎72-2460
			<p>夜間・休日のお子さんの 救急やケガで困った時は 小児救急医療電話相談 「#8000」 日曜・祝日24時間 ※休日当番薬局は浮羽薬 剤師会ホームページで</p>

### 今月の税

市県民税  
国民健康保険税  
【納期限】31日(水)

# 2024 1月

日

月



火

水

	<b>1 元日</b> 	2	3
<b>7</b> 二十歳の集い(成人式) 白壁ホール (生) 式典開始14:00～ 令和6年うきは市消防 出初式 白壁ホール 9:00～	<b>8 成人の日</b>	<b>9 小・中学校始業式</b> 子育て相談(保) 10:00～11:30 市役所西別館 行政相談(総)13:00～15:00 総合福祉センター うきは市民センター	<b>10</b> 4・7ヵ月児健診(保) 13:15～14:15 市役所西別館
<b>14</b>	<b>15</b> 3歳児健診(保) 13:15～14:15 市役所西別館 浮羽断酒会(保) 20:00～ 総合福祉センター	<b>16</b> 浮羽断酒友の会(保) 19:00～ うきは市民センター	<b>17</b> 離乳食教室(9月生)(保) 9:40～12:00 るり色ふるさと館 調理室
<b>21</b> とびうめ国体記念 第35回 大石堰駅伝競走大会 9:00～ 大石分水路	<b>22</b> 10・12ヵ月児健診(保) 13:15～14:15 市役所西別館 浮羽断酒会(保) 20:00～ 朝倉市総合市民センター	<b>23 子育て相談(保)</b> 10:00～11:30 うきは市民センター3階 男女共同参画推進 映画鑑賞会(共)(12月号P17) 『最高の人生の見つけ方』 18:00～白壁ホール	<b>24</b> 母親学級(中期)(保) 9:30～12:00 市役所西別館
<b>28</b> 第3回JAL's 寺子屋 ～体験しよう!JAL×ラグビー の世界～ 12:30～ るり色ふるさと館 吉井体育センターグラウンド (12月号P25)	<b>29</b> 浮羽断酒会(保) 20:00～ 総合福祉センター	30	<b>31</b> 本年あけましておめでとう もよろしくおめでとうございます。

うきは市の人口11月末

※()内は前月比

人口  27,821(-17) 出生数  17(+2)

世帯数  11,471(+7)







うきはっこ  
018

問合せ  
福祉事務所保育所係  
☎ 75-4961

取り組んでいます！

うきは市の保育所、認定こども園では、年間を通して食育に取り組んでいます。

野菜の栽培、みのうの里でのピザ作り体験、森林組合の方と一緒にマイ箸作り、園によってはみそ作りや農業体験などの体験的な食育を行っています。



また、毎日の給食では地産地消、地域の特産品を活用した献立、園によっては玄米和食を基本とした給食など、市内の全ての認可園において園内調理でおいしくバランスのとれた給食を提供しています。

自然豊かなうきは市で採れた農家の方々の愛情をいっぱい受けて育った食材を、給食メニューに豊富に取り入れています。また、季節の「旬」を味わえるような献立になるように日々心がけています。おいしい野菜、肉、果物などをモリモリ食べて、子どもたちが元気にすくすく大きくなってくれたらと願っています。

公立保育所  
栄養士  
佐々木先生の声



うきはっ子おめでとう

Happy Birthday



ながおつむぎ  
**長尾 紬希ちゃん**  
つむ♡お誕生日おめでとう！これからも元気いっぱい、笑顔ニコニコのつむでいてネ♡  
(2021年1月4日生)



えぎ きたける  
**江崎 健ちゃん**  
これからも元気いっぱい、すくすくと成長してね♪  
(2023年1月2日生)



いのう えすい  
**井上 翠ちゃん**  
いつもやんちゃでニコニコ笑顔なすいが大好きだよ♡元気いっぱい大きくなってね！  
(2023年1月29日生)



まつもと ゆいと  
**松本 結翔ちゃん**  
3歳のお誕生日おめでとう☆これからも結翔らしく元気に育ってね♪  
(2021年1月29日生)



えし まおと  
**江島 音ちゃん**  
かわいい音くん♡何でもいっぱい食べて、元気に大きくなってね！  
(2022年1月26日生)

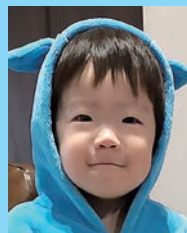

わがうしろ  
**和合 白ちゃん**  
元気に生まれて来てくれてありがとう。  
(2022年1月28日生)



ごんどう あきひ  
**権藤 旭ちゃん**  
元気がよく機械好きで目が離せないけどこれからも元気で大きくなーれ♪  
(2021年1月19日生)



いしだ りっか  
**石田 六花ちゃん**  
お誕生日おめでとう！毎日ニコニコ癒しをありがとう♡これからも楽しく過ごそうね♡  
(2023年1月5日生)



いわせ ひな  
**岩瀬 緋那ちゃん**  
お誕生日おめでとう♡これからも元気いっぱいニコニコな緋那で大きくなってね♡  
(2021年1月15日生)



かねこ みあ  
**金古 心彩ちゃん**  
みあちゃん1歳のお誕生日おめでとう♡これからも笑顔で元気いっぱい育ってね♡  
(2023年1月17日生)



まつおか いろは  
**松岡 采生ちゃん**  
いろちゃんお誕生日おめでとう♪これからも元気いっぱい育ってね！  
(2022年1月28日生)



うちだりり  
**内田 璃々ちゃん**  
お誕生日おめでとう♡元気で可愛い璃々が大好き♪これからものびのび育ってね♡  
(2023年1月1日生)

市在住の2月生まれのお子さん（1歳～3歳）を先着12名受け付けます。写真・メッセージ（30文字以内）を総務課情報政策係までお持ちいただく、QRコードからお申し込みください。（1月4日～11日まで）



今月の1階休館日

1日 2日 3日 9日 ※26日は館内整理日  
 15日 22日 26日 29日 ※8日(月)は開館  
 します。ご利用ください。



図書館 HP

うきうき  
図書館だより

問合せ 市立図書館  
 ☎ 77-3050 Fax 77-3220

今月のとしょかんうきうきデー

6日 23日 としょかんうきうきデーとは?

開館時間 = 9:00~18:00  
 (金曜は 19:00 まで)  
 ※3階施設は 9:00~22:00  
 (大会議室等利用は要申込)

「雑誌のふろく抽選会」  
 も開催します!  
 1月10日(水)~21日(日)  
 応募は図書館カウンターにて

～ イベントのお知らせ ～

図書館で役目を終えた本に第2の本生を。  
**「冬のブックリサイクル」**

- ① 1月6日(土)~1月11日(木)  
 10:00 ~ 16:00  
 場所: 図書館3階オープンギャラリー  
 ※①の期間は一人あたりのお持ち帰り冊数の制限を行う場合があります。
- ② 1月13日(土)~1月18日(木)  
 9:00 ~ 閉館まで  
 場所: 図書館1階ロビー

10月に開催した「心に届けるうきうき朗読会」にお呼びした竹中圭子先生による講座。

**「読み聞かせ講座」**  
 1月21日(日) 10:00 ~ 11:30  
 図書館3階大会議室  
 定員: 20名(参加無料)  
 ※申込みは図書館カウンターまたは電話

春野菜の作り方のコツや裏技を学んでみませんか?

**「野菜づくり教室」**  
 ~春野菜のあんな技・こんな技~  
 1月27日(土) 14:00 ~ 15:30  
 図書館3階大会議室  
 定員: 40名(参加無料)  
 講師: 佐藤圭氏  
 (農村漁村文化協会講師)  
 ※申込みは図書館カウンターまたは電話

今月のブックスタート  
 (市役所西別館)

1月22日(月)  
 健診受付 13:30 ~  
 対象: 10ヵ月児健診対象者

おはなし会  
 (1階おはなしコーナー)

第2.3.4週 土曜日  
 11:00 ~ 約30分間  
 1月▶13日、20日、27日  
 対象: 幼児~小学生

おひざだっこのおはなし会  
 (1階おはなしコーナー)

1月16日(火)  
 11:00 ~ 約20分間  
 対象: 0歳~3歳の乳幼児  
 と保護者

今月のオススメ

「窓ぎわのトットちゃん 続」  
 黒柳 徹子/著



東京大空襲の数日後、青森を目指して、ひとり夜行列車に乗ったトットを待ち受けていた試練とは? NHKの専属女優になりたての、トットが救われた一言とは? 「窓ぎわのトットちゃん」、42年ぶりの続編。

一般図書

「トミカとトム ぼくのたんじょうび」  
 つむばば/さく・え 講談社



子どもが寝た後、トミカとぬいぐるみのトムは何をしている? おもちゃ箱の中で寝ている? 床でじーっとしている? それとも...?

児童図書

CD



「ANTENNA」  
 Mrs.GREEN APPLE

\*こちらもおススメ\*

「歌われなかった海賊へ」  
 逢坂 冬馬/著 など

「2.43 next 4years2」  
 壁井 ユカコ/著 集英社 など

一般図書

児童図書

今月の映画館

場所: 3階小ホール  
 上映: 14:00~

子 子ども向け  
 大 大人向け

7日 子  
**おしりたんてい 17**

14日 大  
**ゴヤの名画と優しい泥棒**

21日 子  
**ハローキティのシンデレラ  
 けるけるけるっぴの三銃士**

28日 大  
**僕のワンダフル・ライフ**



# お腹周りが気になっている方へ 内臓脂肪の落とし方（食事編）

健康（耳）  
耳より情報

保健課 食育・健康対策係 ☎ 75-4960

内臓脂肪を減らすと検査数値が改善するため、食事と運動が大切なことを前回お伝えしました。今回はその内臓脂肪を食事で減らす方法についてお伝えします。

内臓脂肪 1kg=約 7000kcal です。1ヶ月に 1kg 減量するとして、 $7000\text{kcal} \div 30 \text{日} = 240\text{kcal}$

1日当たり 240kcal 相当を食事や運動で節約すれば減量できます。

## エネルギーを節約する 3つの工夫

エネルギーを持つ栄養素・・・炭水化物 (4kcal)、脂質 (9kcal)、たんぱく質 (4kcal) ※1gあたり

### ①現状よりエネルギーの低い食品に代える・頻度を抑える

脂質・砂糖を多く含むものはエネルギーが高めです。

メロンパン1個 293kcal	カレーライス 705kcal	マヨネーズ (10g) 70kcal	クッキー (3枚) 140kcal	ジュース (500ml) 200kcal
↓	↓	↓	↓	↓
ロールパン2個 190kcal	キーマカレー 565kcal	ノンオイルドレッシング (10g) 8kcal	クラッカー (3枚) 59kcal	お茶 (500ml) 0kcal
<b>-103kcal</b>	<b>-140kcal</b>	<b>-62kcal</b>	<b>-81kcal</b>	<b>-200kcal</b>

### ②食材の選び方 肉類は部位によって脂質の量が異なります

牛肉・豚肉 バラ>ロース>ヒレ・もも 野菜・きのこ・海藻を積極的に使うとかさ増し&満足感 UP!  
鶏肉 もも>むね>ささみ ※鶏肉は皮を剥がすとさらに減らせます **-77kcal**

### ③調理方法 使う油の量が多いほどエネルギーが高くなります

揚げる>炒める>焼く>煮る>蒸す 例) 鶏のから揚げを焼きとりにする **-192kcal**

食事・運動どちらか一方だけでなく、**両方**で内臓脂肪を減らすことをおすすめします!



夕食のご飯を抜く or 散歩 1日 1時間 20分



間食を減らす + 通勤時プラス10分歩く

運動編は2024年3月号に掲載予定です。

## 腎機能低下予防のための簡単調理・試食会教室

健診結果等で腎機能を評価する値 (eGFR, クレアチニン, 尿素窒素, 尿たんぱく) が悪化していませんか? 腎機能が低下している方を対象に、腎機能を低下させないための教室を開催いたします。

教室に参加すると・・・

- ◎腎機能を低下させない食事の考え方がわかります。
- ◎腎臓病食に精通した講師 (栄養士) が、どなたでも簡単においしく作れる家庭で取り入れやすい方法を教えます。
- ◎治療用特殊食品をおいしく食べる調理のコツを伝えます。いろいろな試食を用意しています。

**対象者** eGFR45 未満または尿たんぱく 2+以上の値の方

※必要に応じて教室前に専門職との面談を行うことがあります。

**場所** 御幸コミュニティセンター 1階 講習室 / 調理室

**講師** 栄養士 宮本和光 先生 (福岡臨床栄養研究会)

**日時** 1月31日 (水) と 2月14日 (水) ※2日間参加できる方のみ

**締切** 1月17日 (水) 先着 15名程度

10:00 ~ 13:00 (受付 9:30 ~ 9:45)

**申込** 保健課 食育・健康対策係 ☎ 75-4960

# 耳納風土記 28

つかんどう  
昭和28年大水害と塚堂古墳

問合せ 生涯学習課文化財保護係 ☎ 75-3343

## 大きく崩れた塚堂古墳の復旧作業



あけましておめでとうございます。2023年は皆さんにとってどのような年でしたか？7月には豪雨災害により多くの川が氾濫し、土砂崩れが起こりました。人的被害は無かったものの床下・床上浸水の為に帰宅が困難な方もいらっしゃいました。また、文化財の被害も大きく月岡古墳の墳丘が一部崩落、装飾古墳である重定古墳・塚花塚古墳は1m以上石室が浸水しました。さらに塚堂古墳は、前上部・後円部ともに大きく崩落し、私たち文化財に携わる職員だけでなくうきは市全体に衝撃を与えました。復旧作業にも長期間を要し、現在も復旧作業中です。今回の

耳納風土記では戦後最悪といわれている昭和28年大水害と塚堂古墳について見ていきましょう。災害の多い近年だからこそ読んでいただきたい内容です。

昭和28年（1953）6月、降ったり止んだりの梅雨空は25日の午後から篠突く雨に変わり、夜になってもその雨勢は衰えず26日の午前中には雨量300ミリを超えるという過去の記録と比較しても全くその例を見ないほどの豪雨となりました。

26日午前3時には古川町をひとのみし

## 札ノ辻交差点付近



付近の家屋を押し流しました。そうしていううちに濁流は袋野地区・荒瀬地区で氾濫し、日田に通ずる国道は水の底に沈みます。午前9時には巨瀬川にかけられた木橋はごとく流出、同11時には堤防まで決壊し吉井町一帯を襲いました。濁流によって夜明ダムの護岸までもが破壊され、孤立した大石小学校に難を逃れた人々の叫びは悲惨を極めたといえます。このように耳納山麓の平野地帯は見渡す限り泥海と化し、交通・通信をはじめとするすべての連絡網が遮断され、救助作業の着手さえも困難を極めました。

翌27日になっても雨の勢いは衰えず、晴れ間が見え始めたのは28日になってからのことでした。その後、直ちに対策本部を設け警察署、保安隊、消防団その他のあらゆる団体の協力援助のもと災害復旧活動が行われました。そこで活動の一端を担ったのが塚堂古墳です。バイパス沿いに位置するこの古墳、現在は後円部が大きく削られていることを皆さんご存じでしょうか？現存長約70mの前方後円墳で二重の周溝が巡っているこの古墳ですが、この大水害の時に氾濫した河川や濁流によって破壊された堤防を復旧するために大規模な土取りがされていたのです。

昭和28年といえば文化財保護法が制定されてすぐの頃ですので、文化財を守るという想いもある中でこのように墳丘を削るといえるのは当時の人々の必死さが伝わってきます。調査の話をしますと水害の前後計8回調査が行われており前上部・後円部からそれぞれ1基ずつ横穴式石室が見つかっています。前上部の石室を調査した際には未盗掘だったため短甲をはじめ、直刀やガラス玉等の副葬品が埋葬当時のままの状態で見られました。残念ながら後円部の石室は基底部しか残っていませんでしたが玉類、鏡、馬具等が発見され、その一部は吉井歴史民俗資料館に展示されています。

今回の豪雨災害では24時間降水量が観測史上最も多い400ミリを超える、経験したことのないような大雨でした。朝、目が覚めた瞬間飛び込んでくる氾濫寸前の川、あの恐怖は今でも忘れられません。自然災害による被害を最小限に抑えるには、「自助」と「共助」の心構えが必要です。昭和28年大水害によって肉親を失った人、危うく命拾った人、傷ついた人、家屋を流された人など様々な人がいる中で「再び水害をくり返すな」の合言葉のもと、涙ぐましい復旧活動が進められてきました。今年もまた梅雨が来ますその時期が来たときにまたこの話を思い出していただけたら幸いです。



# event information \\ イベント情報 //

1月25日(木) 13:30～15:00  
(受付13:00～)

## 「うきはるり色カフェ」交流会 ～家族介護者交流・リフレッシュ事業～

介護に関する何気ない疑問や普段の生活のことなどお話しませんか。  
個別相談も可能です。お気軽にお申し込みください。

**内容** 交流会、専門職（看護師、介護福祉士、介護支援専門員、  
管理栄養士、理学療法士）への個別相談等

**場所** 養護老人ホームうきは 地域交流室（吉井町福永 72-1）  
※感染症の流行状況によっては変更の可能性あり

**対象** 介護を頑張っている方、介護を受けている方、介護の経験がある方、  
介護や認知症に関心をお持ちの方、介護にお悩みの方

参加  
無料



養護老人ホームうきはの  
現場スタッフが参加します

お飲み物を準備しています！

申込み・問合せ ※1/18（木）まで

保健課介護・高齢者支援係

☎ 75-4105

1月25日(木) 10:00～12:00頃  
(受付9:30～)

## 伝統食料理教室

### 五節味わう！～季節の分かれ目である節分料理を～

料理初心者の方も作れるお料理にチャレンジしてみませんか？  
お申込みお待ちしております！！

**場所** 御幸コミュニティセンター1階 調理実習室

**定員** 25名（定員に達し次第締め切り）

**講師** うきは市食生活改善推進会

¥300

～MENU～

恵方巻・けんちん節分汁  
・豆乳小豆寒

申込み・問合せ

1月22日（月）まで  
保健課食育・健康対策係  
☎ 75-4960



1月12日(金) 10:00～  
1月26日(金) 10:00～

## 耳納ねっと！の料理教室

12日：こってり肉みそ大根

26日：黒豆と里芋を使った料理

要事前予約

**料金** 受講料・材料代（詳細は問合せ先へ）

リフォーム・布ぞうり・裂織・一閑張り・きんつぎ教室  
・ダンボールコンポスト講習会も開催中！

申込み・問合せ

再生工房 耳納ねっと！ ☎ 76-2077



1月26日(金) 10:00 ~ 12:00 頃

## 半日森林セラピー

※小雨決行



森林セラピーガイドと一緒に手軽に森を満喫しませんか？(2キロ程度)冷えて縮こまったカラダを温めましょう！

- 場所** つづら棚田駐車場 (浮羽町新川 3110)
- 料金** 2,000 円 / 1 人 (森林セラピーガイド料込み)
- 持物** 飲み物、タオル、雨具、帽子、敷物
- 服装** 長袖、長ズボン (虫刺されや草まけ予防)、履き慣れた運動靴

※最少催行人数：3 名



予約方法 (1 週間前まで受付)

QR コードまたはお電話にて  
うきは市癒しの旅先案内人協会  
☎ 080-2714-6065



2月6日(火) 10:00 ~

## はじめてのおひなさま 大集合

～ 「お雛さまと一緒にの記念写真」 撮影会～

おひなさまめぐり実行委員会では、初節句を迎えるお子さまをお雛さまと一緒に写真撮影を行い、お祝いをする「はじめてのおひなさま 大集合」を今年も開催します。多数の応募をお待ちしています。

- 内容** ①集合写真を撮影し「広報うきは」の表紙に掲載  
②個人写真を撮影し、写真と記念品をプレゼント

**場所** 観光会館「土蔵」(吉井町 1043-2)

**対象** 今年、初節句を迎える女の子 (限定 10 組、抽選)

※お子さまは着物姿でお越しください。  
着物を準備できない場合はご相談ください。

参加  
無料



申込み・問合せ

1月7日(日) ~ 19日(金) 17時まで  
観光会館「土蔵」  
☎ 76-3980

詳しくは「うきは市観光サイト」へ▶



2月3日(土) 10:30 ~ 12:00

## 男だらけのパワーアップヨガ教室

男性のあなた、心と体をゆるめる技術を学びませんか？ヨガは、心身を鍛えダイエットできるだけでなく、心身のリラックスにも有効です。また、運動のパフォーマンス向上のためのスキルも学べます。みなさま、奮ってご参加ください。

**内容** 初心者向けヨガ教室。スポーツをされている方向けの運動能力向上のためのヨガも学べます。

**場所** るり色ふるさと館2F 研修室 (吉井町 983-1)

**対象** どなたでも (男性優先)

**定員** 15 名 (先着順)

※無料託児あり (4ヶ月～就学前まで) 要予約

参加  
無料

受付開始

1月4日(木) 9:00 ~

**講師** 平井 大輔 先生  
(ヨガインストラクター)

申込み・問合せ

男女共同参画センター だんだん  
9 ~ 17 時 休館日：水・日・祝日  
☎ 77-2661 mail : danjo@city.ukiha.lg.jp





2月11日(日) 10:00～14:40頃

要事前申込

# 第19回うきは市民ロードレース大会

## 駅伝の部

**会場** うきは市立大石小学校（受付・開会式・スタート）  
うきは市スポーツアイランド（ゴール・閉会式）

駅伝の部



**参加資格** 市内居住者ならびに市内に勤務する人（中学生以上）

### タイムスケジュール

8:30 受付（大石小学校）

9:00 開会行事及び準備運動

10:00 競技開始

11:20頃 閉会式（スポーツアイランド）

チーム編成（5人1組）【年齢は令和6年2月11日現在】

**ジュニアの部** 合計年齢が100歳未満

**青年の部** 合計年齢が100歳～199歳

**シニアの部** 合計年齢が200歳以上

**女性の部** チーム全員女性

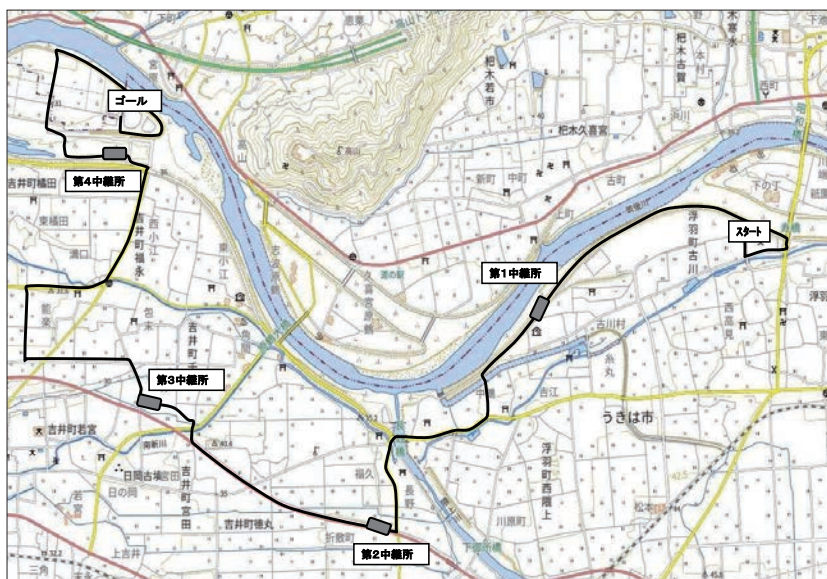

- 表彰
- ・総合優勝(1チーム)
  - ・各部門3位まで
  - ・区間賞(男女)
  - ・参加賞

	1区	2区	3区	4区	5区	計
男子	2.0km	2.2km	1.8km	2.5km	2.3km	10.8km
女子	1.7km					10.5km

### 代表者会議（駅伝参加チーム）

チームの代表者は必ず出席すること

1月30日（火）19:00～

うきは市役所3階大会議室

# 小学生マラソンの部

**会場** うきは市スポーツアイランド

**参加資格** うきは市内の小学生 4～6年生

マラソンの部



## タイムスケジュール

12:30 受付

13:00 開会行事

13:30 競技開始※各学年男子・女子の順

14:40 終了後随時解散

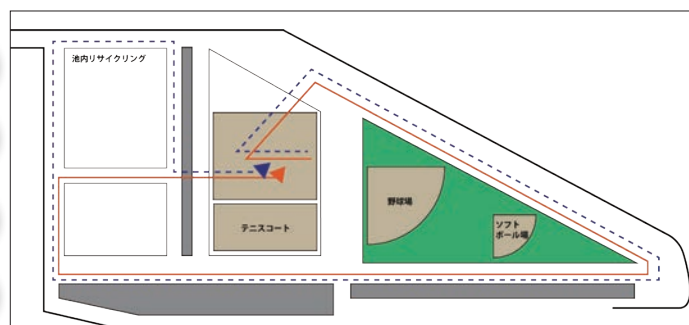

— 1.7km 小学4年生 — — — 2.2km 小学5・6年生

表彰 ・各学年男女 10位まで

## 注意事項

- ・ゼッケンは教育委員会で準備します。
- ・原則としてオープン参加は認めません。
- ・伴走およびこれに類する行為は危険なため一切禁止します。

※当日、悪天候の場合は6:30に判断し、  
防災無線放送でお知らせします。

## 申込み・問合せ

1月23日(火)まで  
QRコードからまたは窓口  
生涯学習課スポーツ文化振興係  
☎ 75-3343

1月27日(土) 13:00～17:15

# 第9回まちなみフォーラム福岡inうきは ～伝統と未来をつなぐ、古民家のこれから～

うきは市には、白壁の町並みが残る筑後吉井重要伝統的建造物群保存地区と、茅葺き民家や棚田が造り出す新川田重要伝統的建造物群保存地区の2つの伝建地区があります。

この文化的・歴史的資産である町並み・風景を後世に伝えるべく各地区のまちづくり団体が一堂に会し、標記フォーラムを開催します。是非、お気軽にご参加ください!!

**会場** るり色ふるさと館

**内容** 県内各地区の歴史的建造物の再生活用の取組み事例の発表等

市内在住の方は無料・申込不要  
(市外の方は1,000円・要申込)

## 申込み・問合せ

生涯学習課文化財保護係  
☎ 75-3343





## 令和5年度 卓越した技能者（現代の名工）

今年で57回目を迎える、卓越した技能を持ち、その道で第一人者として目されている技能者を表彰する「卓越した技能者（現代の名工）」に福岡県から3名の方が選ばれ、うきは市の岩永克也さんが選ばれました。

岩永さんは、筑後川温泉 桑之屋の料理長を務めながら子ども達への食育活動、若手調理師への調理技術指導、また、老人ホームへの慰問料理や、被災地での炊き出し等を行い、業界発展・社会貢献に尽力しています。

さらに、日本の伝統文化である庖丁道の最高位奥殿を取得し、日本庖丁道大草流保存会会長として、技能伝承にも務めています。



### 大草流庖丁道とは

食儀礼および礼式の流派の一つ。室町時代に、室町幕府奉公衆の大草三郎左衛門公次により創始されたもの。儀式の際は、庖丁と真魚箸を使用して素材に一切手を触れることなくさばっていく。



## 福岡マラソン 2023 女子4位

11月12日に開催された福岡マラソン2023で浮羽町在住の坂本直美さんが総合4位（2時間58分15秒）となり、市長を表敬訪問しました。

坂本さんは市スポーツ推進委員としても活動をしており、日頃からランニング教室を開催し正しいランニングフォームを教えたり、楽しく走るための活動をされています。





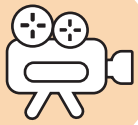

## 災害への寄付金として ご寄付をいただいた皆様ありがとうございました。

令和5年7月豪雨による災害に対してのご寄付を多くの企業・個人の方よりいただいています。

# 22,490,287 円

 (11月30日現在)

いただいた寄付金、支援金は復興に対して活用させていただきます。



浮羽ロータリークラブ



福岡都市圏広域行政事務組合



株式会社ほっとエコライフ



福岡地区水道企業団



福岡県市長会



うきは市商工会青年部



中野浩一カップ  
チャリティーゴルフコンペ



### 税の作文表彰

12月19日、国税庁等が毎年実施している税についての作文の表彰が行われました。

久留米税務署管内で高校生1,059編、中学生803編の応募があり、浮羽中学校2年 溝田奈央さん（写真左）が「ふるさと納税について」で、浮羽究真館高校1年 杉結理奈さん（写真右）が「税について考えたこと。」で共にうきは市長賞を受賞されました。



### 吉井小学校 こども防犯教室

12月12日、吉井小学校で株式会社にしけいによるこども防犯教室が無料で開催されました。

この防犯教室は小学校低学年以下を対象としたもので、危険から身を守るために覚えてほしい標語「いかのおすし」を、にしけいのキャラクター達と一緒に歌って、踊って楽しく学んでいました。

- 「いか」 = (知らない人について) いかない
- 「の」 = (知らない人の車には) のらない
- 「お」 = おおごえを出す
- 「す」 = すぐに逃げる
- 「し」 = (おとなに) 知らせる





## ねんりんピック「健康マー جان」優勝

10月30日、愛媛県で開催された「ねんりんピック愛顔のえひめ2023」健康マー جان 団体の部で、福岡県代表「福岡どんたくチーム」が優勝し、メンバーの一人で吉井町在住の田籠通保さんが報告に訪れました。

県代表として4回目の出場となる田籠さんは、全国69チーム（47都道府県+20政令指定都市+愛媛県2）の中、念願の初優勝を飾りました。

田籠さんは、吉井コミュニティセンターで開催されている健康マー جان教室で日々腕を磨いているとのことでした。



## 福岡国税局酒類鑑評会 金賞受賞

福岡国税局が主催の北部九州3県で製造された酒類の鑑評会で、市内唯一の酒造会社である株式会社いそのさわの純米酒「駿」が純米酒の部で金賞を受賞しました。

うきはの名水で醸した日本酒「駿」シリーズは、フランス・パリで行われた日本酒コンクール「Kura Master 2023」でプラチナ賞、2023全国燗酒コンテストでも金賞を受賞するなど、長い歴史の中で培った技術と伝統の酒造りが国の内外で高い評価を受けています。



## 浮羽消防署管内初 消防水利協定

11月24日、久留米広域市町村圏事務組合（久留米広域消防本部）と両筑生コンクリート協同組合が災害時における消防水利の供給支援に関する協定書を締結しました。

この協定は、大規模火災が発生した際など消防水利が不足した場合に、迅速に消防水利を確保するため、コンクリートミキサー車に水を積載し火災現場へ輸送供給できるように締結したものです。

久留米広域消防本部 黒岩消防長は「地域住民の身体・生命の安全に役立つ。心強くありがたく思っています」

両筑生コンクリート協同組合 本田理事長は「企業として地域の皆様へ恩返しができる」と語っていただきました。



## 福岡県教育文化表彰

教育や学術、文化、スポーツの振興に貢献した個人と団体をたたえる県教育文化表彰の教育行政部門で、今年度うきは市前教育長の麻生秀喜さんが受賞しました。

麻生さんは、市内小中学校の一人一台タブレット端末の早期導入に取り組み、学校情報化先進地域の認定を受けたほか、感染症対策と学びの保障の両立に向け、全教職員のICTスキルの向上に努めるなど、教育行政の振興に功績が認められての受賞となりました。





## 大石小学校 租税教室

うきは市では、次の世代を担う小学生や中学生の皆さんに税金への関心を高め、税金の意義や役割を正しく理解してもらうため、管内の税務署などと協力して設置している「租税教育推進協議会」の一員として、税務に携わる市職員が派遣講師となり租税教室を行っています。今年の一部授業には、ルリー口福岡の選手も参加し、租税教室を行いました。

子ども達は授業を通して税についての理解を深め、最後に重さ約10キロの1億円レプリカを持ち、お金の重さに驚いていました。



## 生きるはつくれる この本を読んで気づいてほしいひとりひとりのキラキラの命に

11月7日、イラストレーターの山本美奈子さんから市内の小中学校と図書館に絵本「ぼくはマハロ」を寄贈頂きました。

養護教諭だった梶原英子さんががん闘いながら感じた「生きる」を愛犬マハロを主人公にして書き上げた文、そこに山本さんがイラストを、岡野千晴さんがデザインを担当し生まれた絵本です。

この絵本を携え生の言葉で全国周りながら「いのちの授業」をしよう！そこから始まった絵本プロジェクトでした。梶原英子さんは本年9月に旅立ってしまいましたが、この絵本が全国の人たちに彼女の想いを繋げてくれています。



## ゴディバ ジャパンとうきはのフルーツで懇談

世界で愛される、ベルギー・ブリュッセルで誕生したプレミアムチョコレートブランド「ゴディバ」は、毎年秋から春にかけて、全国の百貨店でうきは市産の果物を使ったスイーツを展開しています。

令和5年11月6日、東京都のゴディバ ジャパン株式会社にて、ジェローム・シュシャン代表取締役社長と高木市長の懇談が行われ、この5年間の取り組みへの感謝を伝え、今後について協議しました。



## 帝国ホテルでうきはの食材を使ったディナーイベント

11月6日、帝国ホテル 東京にて、第14代料理長である杉本料理長が贈るディナーイベント「サンセリテ」が開催されました。

10月に杉本料理長が自らうきは市を訪れ、選りすぐりの果物や野菜、卵、肉、粉物類を使用したディナーイベントでした。うきははテロワール食材を利用した7品は、お客様や帝国ホテルのスタッフから大変好評でした。



# ねー 安心やNETうきは

# 年末年始特別警戒活動出動式



11月27日JAにじ「にじの耳納の里」において、竹野保育所園児4名を1日署長にお迎えし、年末年始特別警戒活動出動式を実施しました。1日署長の元気な訓示を受け、警察官の士気が大いに高まりました。



「私たちは、うきは警察署の一日署長になりました」

原 悠真くん



「二七電話詐欺に気を付けてください」

霧久 雅仁くん



「お酒を飲んだ後は、絶対に車を運転しないでください」

石橋 杏菜ちゃん



「災害に負けないように頑張りましょう」

牛嶋 咲春子ちゃん

うきは警察署生活安全課生活安全係 ☎76-5110

## 浮羽消防署

### ニュース



## 地震災害から身を守るために

### 家具の置き方、工夫していますか？

- ・家具を壁に固定する
- ・寝室や子供部屋にはできる限り家具を置かないようにする など



### 避難場所や避難経路は確認していますか？

- ・市が作成したハザードマップを参考に、それぞれの災害をイメージして家族で確認する。
- ※災害の種類によって安全な避難場所や避難経路が異なります。

### 食料・飲料などの備蓄は十分ですか？

- ・非常食3日分（アルファ米、ビスケットなど）
- ・飲料水3日分（1人1日3リットルが目安）
- ・常備薬や衛生用品をまとめておく



### ご家族同士の安否確認方法は決まっていますか？

携帯電話の回線がつながりにくく、連絡が取れない場合は以下のサービスを利用しましょう。

【災害用伝言サービス】 ☎ 171

【災害用伝言版（web171）】 詳しくはこちら▶



### 非常用持ち出しバックの準備はできていますか？

- ・預金通帳、印鑑、現金、健康保険証、薬
- ・懐中電灯、予備電池、携帯電話の充電器
- ・衣類、洗面用具、非常用トイレ、食料 など



久留米広域消防本部浮羽消防署 ☎ 0943-72-4193

## 防災だより No.44

### 1.17は何の日？

1995年（平成7年）1月17日  
▶「阪神・淡路大震災」発生  
国内史上初めて「震度7」を観測  
死者6,434人

住宅被害（全壊・半壊・一部破壊）約64万棟  
死者の約8割が圧死、窒息死



## 地震への備え、できてますか？

- ＊家具の転倒防止
- ＊食器などの飛散・落下防止
- ＊家電製品などの移動防止

平常時にしっかりと  
行いましょう



知識だけでは意味がありません。  
具体的な対策をしましょう！



Q. 「ボランティア元年」とは何でしょう？

A. 「阪神・淡路大震災」において、全国から延べ約180万人のボランティアが駆けつけ、復旧・復興支援をしました。このボランティア活動が地域の総合支援の重要性が広く認識され、これを機に「災害ボランティア元年」の意識が高まり、現在に活かされています。災害時のボランティア活動への参加と、復興支援をお勧めします。

市民協働推進課 ☎ 75-4982

防災ネットワーク・うきは ☎ 090-4985-1124

# 広域情報

「学び」「相談」「お知らせ」など暮らしに役立つ  
情報をお届けします。

うきは市役所 ☎0943 (75) 3111 (代表)

〒839-1321 うきは市吉井町新治 316

- ☎ 日時
- ☎ 場所
- ☎ 対象
- ☎ 内容
- ☎ 持物
- ☎ 申込期間
- ☎ 要予約
- ☎ 料金
- ☎ 定員
- ☎ 問合せ



## 福岡県ひとり親よるず相談ラインのご案内

☎ひとり親の方の様々な悩みに対し、  
NEで対応します。相談は無料で、匿名でも可能です。お気軽にご相談ください。対応時間は月～金曜は9時～17時（水曜は20時まで）、土曜と第1、第3日曜は、9時～16時です。

相談アカウソントの友だち

登録はこちら↓



## 全国一斉生活保護相談会〜困難をともに乗り越えよう〜

☎福岡県青年司法書士協議会および全国青年司法書士協議会は、市民の権利擁護のために活動する若手司法書士による団体であり、今般この活動の一環として、生活保護に関する全国一斉の無料相談会を開催します。

☎1月28日（日）10時～18時

〔当日専用電話番号〕 ☎0120-

052-088

相談は無料、秘密は厳守します。

☎福岡県青年司法書士協議会 広報

担当 川崎健一 ☎092-834-

2671



## ひとり親家庭のための「Word

### 講座」を開催します

☎次の内容で、Wordの基本的な使い方を学習し、ビジネス文書の作成を習得します。①Wordの基礎知識

②文字の入力 ③文書の作成 ④表の作成 ⑤文書の編集 ⑥表現力をアップする機能

☎2月10日（土）～2月24日（土）の

土曜日 10時～16時

土曜日 10時～16時

☎筑後市中央公民館（サンコア）久留米市諏訪野町1830-6

☎（1）県内（福岡市、北九州市を除く）にお住まいのひとり親家庭の母、父、

又は寡婦で、資格を活かし就職あるいは転職を希望している方。（母子および

父子並びに寡婦福祉法における寡婦とは、かつて20歳未満の子どもをひとり

親で扶養し（母子家庭の母）、その子どもが20歳以上になった母をいう。）

（2）講習会の全日程に出席でき、講習会終了後、電話や紙によるアンケートに協力いただける方。

☎無料（ただし教材費等の一部2000円は自己負担）

☎10名 ※託児あり（事前予約制、6ヶ月～就学前まで）

☎1月31日（水）必着

☎市町村福祉担当課および県保健福祉（環境）事務所社会福祉課に備え付け

の受講申込書に記入の上、下記の宛先へ郵送またはFAXでお申込みください。

☎福岡県母子寡婦福祉連合会のホームページからもダウンロード

☎久留米ひとり親サポートセンター

〒830-8520 久留米市城南町

15-3 久留米市役所内

☎0942-32-1140

☎0942-32-1140



## お知らせ

### ファミサポ交流会に来てみませんか？

ファミリィ・サポート・センターは地域の中で「子育てのお手伝いをしたい人」と「子育ての手助けをしてほしい人」が会員となつて、一時的な子育てを助け合う有償ボランティアの組織です。

うきは市で会員交流会を行います。

会員の方はもちろん、会員外の方もお子さんを連れて参加できます。ファミサポが気になる方、交流がしたい方、お友達を誘つてぜひご参加ください。

会員外の方にはファミサポの事業説明を行います。

☎ファミサポ交流会・事業説明会

☎1月24日（水）10時30分～12時

☎うきは市総合福祉センター2階 和室

☎ガムテープの芯を使って『おきあがりこぼし』を作ります

☎10名（先着順・子連れ参加OK）

☎1月22日（月）まで

☎ファミリィ・サポート・センターくるめ

☎0942-37-8888

☎0942-37-8822

☎0942-37-8822

☎0942-37-8822

☎0942-37-8822

☎0942-37-8822

☎0942-37-8822

☎0942-37-8822

☎0942-37-8822



## 令和5年度優良運転者被表彰の申請

因うきは警察署・浮羽地区交通安全協会では、令和5年度の優良運転者表彰を、下記の通り受け付けます。

回1月9日(火)～2月29日(木)

所浮羽地区交通安全協会(うきは警察署内)

因①現に自動車を運転し、10年以上継続して無事故・無違反・無処分であること、②うきは市・田主丸町に居住し、交通安全協会の会員であること

因①優良運転者被表彰申請書、②自動車安全運転センター発行の「無事故・無違反証明書」1通 ※上記の書類は安全協会に準備しています

因浮羽地区交通安全協会 ☎0943-7512545

## 令和5年度九州管区広域緊急援助隊合同訓練の実施

因災害が発生した場合に対応するため、うきは千年分水路において、福岡県警察および関係機関が合同で防災訓練を実施します。

期間中は、市民の皆さまの安全を確保し、各種事故を防止するため、訓練場所周辺の立ち入りを規制いたします。また、会場周辺の一時的な交通量の増加やヘリコプターの起こす風による砂

の飛散などが考えられます。皆様にはご不便をおかけしますが、防災訓練へのご理解とご協力をお願いします。

回1月30日(火)、31日(水)

因メイン会場…うきは千年分水路 サブ会場…るり色ふるさと館 うきは市吉井体育センター

因水害、土砂災害を想定した救出救助訓練など

〔参加機関〕九州各県の警察、浮羽消防署等

因福岡県警察本部警備部警備課(災害対策係) ☎092-641-4141

## 久留米広域消防音楽隊40周年記念演奏会

回3月2日(土) 13時19分

因石橋文化センター 石橋文化ホール(久留米市野中町1015番地)

因無料

〔ゲスト出演〕福岡市消防音楽隊/久留米高校バトントン部

回900名

回1月23日(火) web申込みまたは往復はがき ※詳細は当消防本部ウェブサイトをご確認ください

因久留米広域消防本部総務課

☎0942-38-5157

FAX 0942-38-5172



## 「110番の日」に関するお知らせ 緊急時 あわてずあせらず 110番

1月10日は110番の日です。

110番は、事件事故の緊急通報専用電話です。急を要しない相談ごとなどの110番通報は、1分1秒を争う緊急の事件事故への対応を遅らせる原因となります。

● 110番は緊急電話

● 相談ごとは#9110

110番の適正な利用をお願いします。因うきは警察署 ☎76-5110



## 福岡共同公文書館 施設見学会

因普段は公開していない公文書の保存庫や作業室など、バックヤードを巡ります。

また展示室での解説も併せて行います。現在、常設展「戦後福岡のあゆみ」を開催中ですのでご鑑賞ください。

回1月26日(金)

【第1回】10時～11時(受付9時30分)

【第2回】14時～15時(受付13時30分)

回20名(要事前申込み)

因無料

回☎092-919-6166

FAX 092-919-6168

## 小学生～高校生のための春休み海外研修交流事業参加者募集

回3月24日(日)～4月5日(金)の8～13日間 ※研修国(コース)により異なります

〔研修国〕イギリス・オーストラリア・カナダ・サイパン・ハワイ・カンボジア・ネパール

因ホームステイ・英語研修・学校訪問・文化交流・地域見学・野外活動等

※研修国(コース)により体験内容が選べます

〔説明会〕オンライン形式 1月8日(月)、1月18日(木) 19時30分～21時

※追加の説明会も予定しています

回小3～高3 ※コースにより対象学年が異なります

回各10名

回31万5千円～75万8千円 ※研修国(コース)により異なります

回1月30日(火)まで ※研修国(コース)により異なります

回(公財)国際青少年研修協会

☎03-6825-3130

FAX 03-3981-2712

〒170-0013 東京都豊島区東池袋2-23-2 UBG東池袋ビル6階

ホームページはこちら↓



「剪定講習会」の受講生募集

因剪定の魅力と楽しさについて

回 2月16日(金) 10時〜12時

所 うきは市総合福祉センター2階大会議室

料 無料

対 うきは市在住の60歳以上の方

持 筆記用具

定 30名(先着順) 講師 小河 誠司 氏

対 うきは市シルバー人材センター

☎ 0943-75-5544

FAX 0943-75-5549



ちくご路かわら版

うきは市

第68回大石親子凧あげ大会

回 1月21日(日) 13時30分〜15時30分

所 筑後川大石放水路(筑後川温泉南側)

因 長い伝統を誇る新春恒例の凧あげ行事で、凧作りを通じて、家族や地域の

絆を深める目的で、毎年1月の第3

日曜日に行われています。手作りの創

作凧を個人の部と団体の部に分け、凧

のあがり具合や型、デザインなどが審

査される本格的な凧あげ大会です。

参加自由で当日受付できます。毎年

恒例の大凧も登場し、大凧があがると

会場は大いに盛り上がりします。

岡大石地区自治協議会

☎ 0943-77-7088



## 超大型 補助金

リフォームチャンス到来!

今なら  
最大で200万円もお得!!

夏、熱くて  
冬、寒い

## 窓の 断熱リフォームで 解決!

冷暖房費が高い

ヒートショックが危険

冬場の結露がひどい

## マド本舗

末次トヨー住器(株)

うきは市吉井町千年 41

TEL 0943-75-3021

補助金申請登録業者

お気軽にお問合せください

## 日本精工九州株式会社

日本精工グループ

〒839-1405

うきは市浮羽町古川字日精774

Tel(代表):0943-77-3110

Fax:0943-77-7506

## アラフォー傾子

GANYGOM

## INOAC

株式会社九州イノアック

九州

MADE IN KYUSHU  
KYUSHU INOAC CO., LTD.

「MADE IN KYUSHU」を  
スローガンに掲げ、  
地域No.1の企業を目指す

所在地: 〒839-1407 福岡県うきは市浮羽町三春1266 拠点: 行橋 / 菊池 / 浮羽 / 北九州

工場直営寝具ショップ: カラーフォーム健康ショップ(浮羽工場内のみ)

～家族葬や事前相談を承ります～

## アルカスうきは

## アルカス吉井

https://www.ja-niji.com/funeral

ご葬儀依頼 ☎0943-74-2200(24時間受付)

うきは市浮羽町朝田 694-1 ☎ 0943-77-1030

うきは市吉井町 682-1 ☎ 0943-74-2200

新型コロナウイルス感染症対策を行っています。





## トップキユウシユウAリーグ 2連覇

11月11日と11月25日にトップキユウシユウAリーグの順位決定戦が行われました。今季、ルリー口福岡はリーグ戦を1位通過。順位決定戦の1戦目は安川電機、2戦目は日本製鉄八幡との試合でした。この2試合に勝利すれば、トップキユウシユウAリーグの優勝が決まる試合です。

### 安川電機戦



結果は、12-1でルリー口福岡の大勝となりました。トライの数は20を記録。また反則数も1回のみで、特にアタックの部分で今シーズン取り組んできたプレーが得点に現れたシーンが目立ちました。

サポーターが選ぶ最も活躍した選手には屋宜ベンジャミンレイ選手が選出。

【屋宜ベンジャミンレイ選手のコメント】  
「本場にメンバーひとりひとりの

パフォーマンスが良くて、チームとしても良い形で勝てたゲームだったんじゃないかと思っています。その中で個人としてもチームの勝利に貢献できたことを非常に嬉しく思っています。次の八幡戦そして三地域戦に向けて、チームとして、個人としていい準備をしてベストパフォーマンスを出せるようにこれから頑張っていきたいと思います。」

### 日本製鉄八幡戦

この試合に勝利すればトップキユウシユウAリーグ優勝となる試合。前半はフォワードを中心にゲームを組み立て、相手にイエローカードのシンビンが出たこともあり、スクラムやモールを中心に得点を重ね、試合を有利に進めます。相手の激しいプレッシャーをうける時間もありましたが、試合終盤まで集中力を切らさずに戦うことができました。

試合結果は33-17。前半を21-7、後半を12-10で一度もリードを許さずに試合を終えることができました。サポーターが選ぶ最も活躍した選手には八文字雅和選手が選ばれました。

### 【八文字雅和選手のコメント】

「タイトな試合でしたが、皆様の応援のおかげで勝つことができました。」

試合は、すごく良いアタックが要素所できて、今後の試合に繋がったと思います。個人的には、アタック・ディフェンス共にクオリティあげて三地域に挑めればなと思っています。去年すごく悔しい思いをしているので今年こそ優勝して、文句なしでリーグワンに上がるように頑張っていきたいと思っています。」

### 3地域社会人リーグ順位決定戦へ

ルリー口福岡のトップキユウシユウAリーグの優勝が決定しました。また、昨シーズンに続き、2連覇となりました。みなさまの声援が選手たちの大きな力になりました！ほんとうにありがとうございました。

今後は、3地域社会人リーグ順位決定戦にトップキユウシユウリーグ1位として、2位の八幡さんと共に参戦することになります。この順位決定戦の戦績がリーグワン参戦の審査に大きく影響することは発表されています。ルリー口福岡はチーム一丸となって優勝目指してトレーニングしていきますので、みなさまも引き続き温かいご支援、ご声援のほどよろしく願います。



## ルリー口福岡 試合日程

試合結果や今後の日程については公式HPをご覧ください▶



**3地域社会人リーグ順位決定戦は  
トーナメント形式で行われます！  
2回戦、3回戦へと勝ち進むには皆さんの応援  
が必要です！よろしく願います！**

