

広報うきは

2023

7

UKIHA

No.421

特集

考も えしも いの ま避 す難 か先

編集・発行 うきは市役所

〒839-1393 福岡県うきは市吉井町新治316

Tel:0943-75-3111

<https://www.city.ukiha.fukuoka.jp>



うきは
SDGs



うきはの魅力未来へつなごう

写真:過去の災害写真(うきは市内)

今こそ災害に備えよう！ 自分と家族を守る行動を



うきは市ハザードマップ

近

年、日本全国で自然災害が増加し、特に地球温暖化や気象条件の変化により、これまで経験のないような災害が発生しています。豪雨や台風による浸水被害や土砂崩れ、地震による建物の倒壊、猛暑による熱中症など、さまざまな災害が私たちの身近なところで起こっています。

うきは市でも、このような災害に直面する可能性があります。市役所では、市民の皆様が安全で安心な暮らしを送るため、災害による被害を最小限に抑える取り組みを行っています。しかし、市の取り組みだけでは十分ではありません。市民の皆様ひとりひとりが、自らの命を守るための防災意識を持ち、日ごろから備えを行うことが重要です。

(問) 市民協働推進課消防防災係
094317514982

警戒レベル 4 (紫色) までに避難！

テレビやラジオ、防災行政無線などの情報によく注意しましょう。※避難方法については左ページへ



警戒レベル 5

緊急安全確保

命の危険
直ちに安全確保！



警戒レベル 4

避難指示

危険な場所から
全員避難



警戒レベル 3

高齢者等避難

危険な場所から
高齢者等は避難



警戒レベル 2

洪水注意報
大雨注意報等



警戒レベル 1

避難行動を確認

心構えを高める

防災のヒント

災害は歴史に学び シリーズ



風化が進む災害碑に記されたメッセージの文字を解読し、ハザードマップと組み合わせると何が起きたのかを分析し、災害の記録を残すため防災冊子「災害は歴史に学び逃げ後れゼロ part2- 石碑から学ぶ防災 -」を発行しています。

うきは市 総合防災マップ



平成 27 年 6 月に発行された総合防災マップから、新たに更新された洪水浸水想定区域や、土砂災害警戒区域の追加、最新の防災気象情報、避難に関するガイドライン改定、避難所の見直しなどに伴い、令和元年度に総合防災マップを更新しました。

詳しくはうきは市

防災すまっぽん



スマホなどで防災情報を手軽に見ることが出来るホームページのようなまとめサイトです。ブックマークへの登録をおすすめします。※アプリではないのでダウンロードの必要はありません。

※利用料は必要ありませんが、通信にかかる費用は個人負担となります。

ふくおか防災ナビ・まもるくん



福岡県が「防災メール・まもるくん」を強化したスマートフォンアプリ「ふくおか防災ナビ・まもるくん」を開発。強化した主な機能
・「現在地」及び登録した県内市区町村の気象警報・避難情報等の配信
・知りたい避難所情報を「地図上」でわかりやすく配信
・いざというときに、とるべき行動を「イラスト」で配信 など



災害時の避難方法

避難所に行くことだけが避難ではありません。「避難」とは「難」を避けること。次の4つの行動があります。

行政が指定した避難場所 への立ち退き避難



安全な親戚宅・ 友人宅等への立ち退き避難



立ち退き避難が基本！ですが・・・
避難行動がかえって危険な場合は
屋内のより安全な場所へ
屋内安全確保



安全なホテル・ 旅館への立ち退き



令和4年度 下半期財政状況

うきは市財政状況の作成及び公表に関する条例の規定に基づき、令和4年10月1日から令和5年3月31日までの財政に関する状況を公表します。

企画財政課財政係 ☎ 73-9152

1. 一般会計予算に対する収支状況（繰越明許費を含む）

（単位：千円）

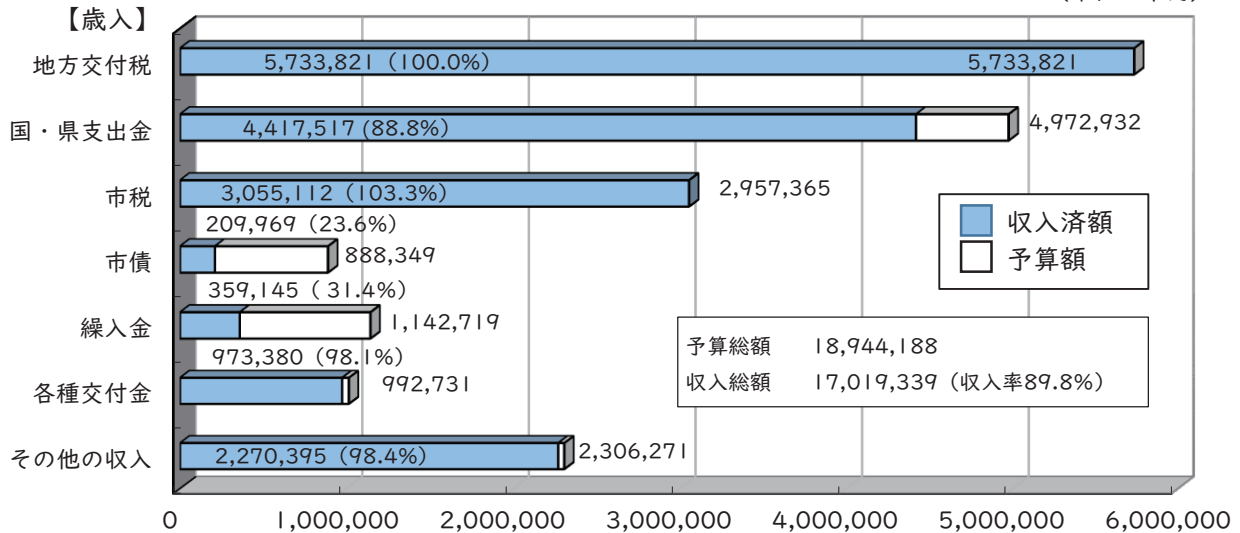

3月末における一般会計全体の収入は、予算額に対して89.8%の約170億1,933万円になっています。科目別にみますと、「国・県支出金」について、事業完了後の3月以降に交付される分があるため、収入率が低くなっています。市債と繰入金については、令和5年5月末までの出納整理期間中に収納しました。

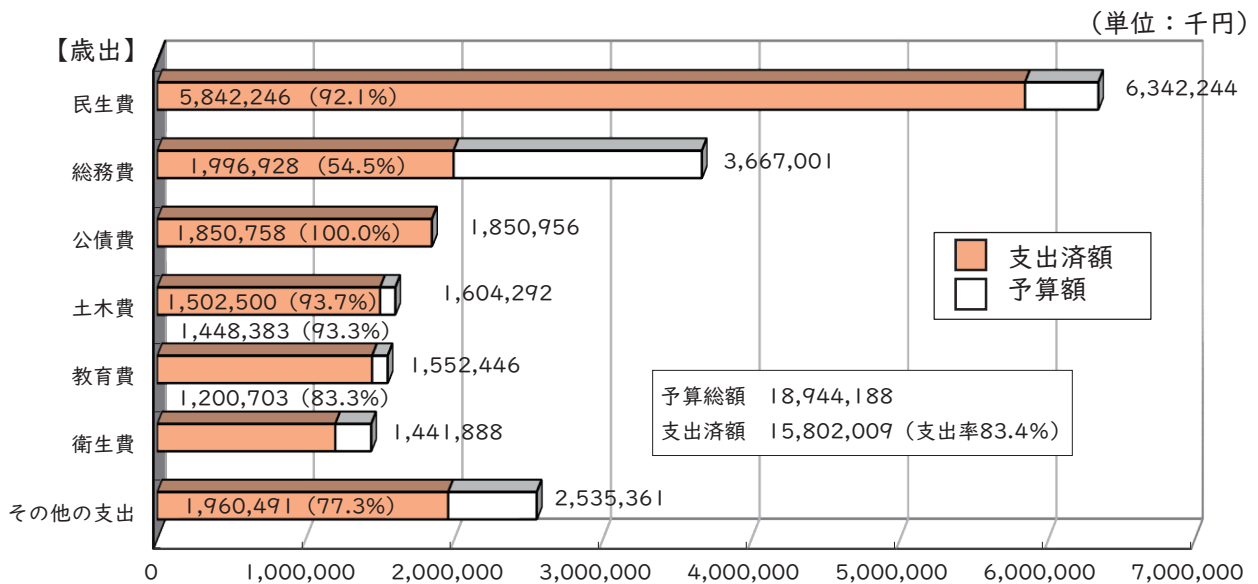

3月末における一般会計全体の支出は、予算額に対して83.4%の約158億200万円になっています。市の各種基金への積立を含む「総務費」は積立を4月以降に行う予定にしているため、支出率が低くなっています。

用語解説

繰越明許費 前年度に執行できなかった予算を、議会の議決を経て、次年度へ繰り越して執行することができるもの

【歳入】

地方交付税 地方の収入（財源）の偏りを是正するために、国が地方に交付するもの

市債 市の借入金

繰入金 市の基金を取り崩して財源とするもの及び他会計から繰り入れるもの

【歳出】

民生費 社会保障や福祉に関する費用

総務費 市の総括的なことに関する費用

公債費 市の借入金の返済費用

土木費 道路・河川・住宅などに関する費用

教育費 学校教育・社会教育に関する費用

衛生費 保健・衛生・環境に関する費用

2. 特別会計予算の収支状況

特別会計とは…ある特定の事業を行うために、特定の歳入・歳出を一般会計と区別して経理するための会計
(単位：千円・%)

会 計 区 分	予算現額	歳 入		歳 出	
		収入済額	収入率	支出済額	支出率
国 民 健 康 保 険 事 業	4,051,176	3,938,872	97.2	3,772,441	93.1
後 期 高 齢 者 医 療 事 業	516,299	482,938	93.5	509,940	98.8
自 動 車 学 校	180,104	145,761	80.9	136,012	75.5
合 計	4,747,579	4,567,571	96.2	4,418,393	93.1

3. 基金の状況

基金とは…自治体にとって貯金を「基金」といい、用途の目的ごとに区別して管理するもの
(単位：千円)

区 分		現在高
一般会計(合計17基金)		11,819,876
国民健康保険事業特別会計	国民健康保険財政調整基金	270,410
自動車学校特別会計	財政調整基金	316,247
合 計		12,406,533
		(及び土地 3,001.01㎡)

※基金の会計区分は、地方財政状況調査方式に準じて区分。

3月末における各基金の状況です。

令和4年度については、国債等による運用益を、一般会計に約1億1,786万円、特別会計に約254万円積み立てています。

4. 地方債の現在高の状況(※令和5年3月31日現在)

地方債とは…「市債」と同じ意味で、市の借入金
(単位：千円)

会 計 区 分	件 数	現 在 高
一 般 会 計	216	10,567,547
合 計	216	10,567,547

下期分の償還(返済)は、合計で元金10億9,283万円、利子1,718万円です。うち、元金3億5,914万円は繰上償還分です。



▲下水道使用料減免

物価高騰対策事業として、下水道使用料を2か月分無料にしました。



▲子育て世帯等マイホーム補助金

市に定住してもらえるよう子育て世帯等のマイホーム購入補助を行いました。

Ukiha city RECRUIT 2024

令和6年4月1日採用 うきは市職員採用試験

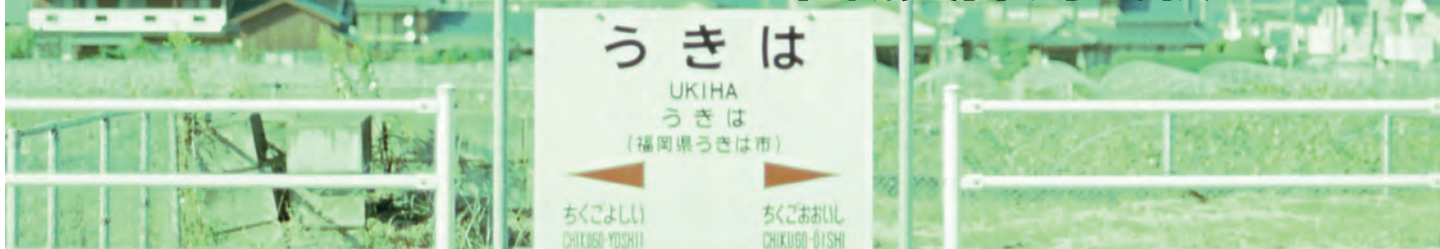

募集内容

試験区分 (試験の程度)	採用予定 人数	職務内容
一般事務A (高校卒程度)	1人程度	一般行政事務に従事します
一般事務C [キャリアチャレンジ(社会人経験者)枠] (高校卒程度)	1人程度	一般行政事務に従事します
土木技術職 (高校卒程度)	1人程度	土木技術職としての専門的知識を必要とする業務等
建築技術職 (高校卒程度)	1人程度	建築技術職としての専門的知識を必要とする業務等
一般事務B [高校新卒対象](高校卒程度)	1人程度	一般行政事務に従事します

※受験の詳細については、市ホームページの募集案内を確認してください。

試験のながれ

	第1次試験	第2次試験	第3次試験	第4次試験
一般事務A・C 土木・建築技術職	令和5年7月3日(月)～ 7月23日(日)	8月4日(金)～ 8月20日(日)	令和5年9月中旬～ 下旬の予定	令和5年10月中旬 の予定
一般事務B	令和5年9月8日(金)～ 9月18日(月)	令和5年10月中旬～ 下旬の予定		

受験申込

受験申込受付期間 (一般事務A・C、土木・建築技術職は第1次試験期間と並行)

一般事務A・C、土木・建築技術職 令和5年7月3日(月)～7月23日(日)

一般事務B 令和5年8月4日(金)～9月5日(火)

- ・インターネットで申込んでください。市ホームページを確認してください。
- ・登録の際は「利用規約/プライバシーポリシー」をご確認ください。
- 個人情報は採用試験及び採用に関する事務以外の目的には使用しません。
- ・受験手続きには電子メールアドレスが必要です。
「@interview-maker.com」及び「@city.ukiha.lg.jp」
のドメインからのメールを受信できるように設定しておいてください。

うきは市
webサイト
職員採用
ページ



うきはの
未来を
いっしょに
作ろう!



うきは市役所総務課人事秘書係 ☎0943-75-4980

教育長退任のあいさつ



令和5年5月23日付けで、3期10年にわたり務めさせていただいた教育長の職を任期満了に伴い退任させていただきました。この間、ご協力いただきました全ての皆様方に深く感謝申し上げます。

私は、浮羽中学校の校長時代に、市内の中学生とシャンハイ（上海）との交流事業に参加しました。その際、同年代のシャンハイの子ども達のICTと英会話のスキルの高さに驚かされたことを今でも鮮明に覚えています。近い将来うきは市の子ども達が、「ビジネスの世界で活躍したり国際交流を深めたりするためには、二

つのスキルは必須だな!」と強く感じました。

教育長として、生涯学習や学校教育の様々な施策を実施する中でも、このことを忘れることなく取り組んで参りました。結果として、国等の「ICT教育」や「グローバル化に対応した英語教育」の施策を先取りする形となり、うきは市の子ども達に近未来の教育環境を少し早く提供できたと思っています。

今後、新しい体制で教育施策が展開されますが、「人生百年時代」と言われる中で、押し寄せる変革の波にしっかり対応していただけるものと確信しています。市の教育行政に対する皆様方のさらなるご支援をお願いしまして、退任のあいさつとさせていただきます。ありがとうございました。



うきは市同和問題啓発強調月間講演会

一人芝居「ひかり」

～ あらすじ ～

松坂あきは、福岡から関西の大学に進学する。大学の講義には興味を持つことはなかったが、唯一、同和教育だけは、教授の熱意と講義の工夫もあり、関心を寄せた。夏休み前に教授から宿題が出る。「故郷に帰る人は、自分の身近な部落差別の現実を調べておいで。」この物語は、これをきっかけに、差別をなくしていく「ひかり」を模索していく青年のドラマである。

講師 子ども学び館代表取締役
NPO 法人みんなの学び館顧問 ふくなが たくじ 福永 宅司さん

日時 7月26日（水） 19:00～20:30

場所 白壁ホール（うきは市 吉井町 1001 番地4）
〔手話通訳あり〕〔託児あり（7月19日までに申込必要・無料）〕



主催：うきは市・うきは市教育委員会
うきは市人権・同和教育研究協議会

7月は「同和問題啓発強調月間」です

今年も、県下一斉に部落差別をなくし、一人ひとりの人権が大切にされる住みよい明るい社会を築くために、啓発活動に取り組みます。

今もなお、差別事象が絶えず悪質化している状況において、うきは市民が同和問題の解決を自らの課題としてとらえ、差別を許さない意識の徹底を図るため、各種の啓発行事を実施し、市民をあげて差別をなくす運動を展開するものです。

人権・同和対策室 人権・同和対策係 ☎ 75-4984

お父さん、お母さん、受け取っていますか？



子育て世帯生活支援特別給付金

(新規：うきは市独自給付金)

食費等の物価高騰等に直面する低所得の子育て世帯に対し、特別給付金を支給することにより、その実情を踏まえた生活の支援を行うために、給付金を支給します。



学生・児童1人当たり一律5万円

学生等世帯

申請が必要です

平成10年4月2日～
平成17年4月1日までの
高等学校・大学・高等専門学校・
専修学校に在籍する子を
扶養している

かつ

令和4年度の住民税が非課税
もしくは住民税均等割のみ
課税されている世帯に属する方

学校教育法（昭和22年法律第26号）に規定するもの

申請の仕方

- ①申請者と学生の戸籍謄本
 - ②学生の在学証明書（令和5年7月1日以降のもの）
 - ③令和4年度（令和3年分）市町村民税課税（非課税）証明書
 - ④申請書
- ①～④を福祉事務所子育て支援係へ提出してください。



令和4年度の住民税均等割のみの課税世帯

申請は不要です

こんな方…

- ア) 児童手当受給者
- イ) 出生による新規児童手当、特別児童扶養手当受給者
- ウ) 高校生等を養育する方

※詳細については市ホームページか窓口・お電話でお尋ねください。

ア)とウ)に該当する方は **7月31日**に支給予定

イ)に該当する方は **7月31日以降随時**支払います。

●問合せ 福祉事務所子育て支援係 ☎ 75-4961

プレミアム付 「うきはPay」発売

うきはブランド推進課商工振興係 ☎ 76-9095

うきは市商工会では、地域内消費の喚起および地域経済活性化、事業者のデジタル化による生産性向上のため、スマートフォン専用アプリによるキャッシュレス商品券を下記のとおり発売します。

使用期限

令和5年8月9日（水）～令和5年12月31日（日） 期限後は利用不可

事前予約

令和5年8月1日（火）～令和5年8月8日（火）

※申込みが多数の場合は抽選し、少なかった場合は、後日完売まで二次募集

申込方法 うきは Pay のアプリより申込

（初めて購入される方は専用アプリのダウンロードが必要）

購入限度額 一人あたり **50,000円**

購入方法 アプリで事前予約後、当選した方はコンビニで現金チャージ
（8/9～8/20）チャージ後、20%のプレミアム分が付与。

販売額 2 億円
プレミアム率 20%



アプリのインストールは、
こちらの QR コードから

申込サポート無料相談会 ※事前予約の必要はありません。

◎開催日：8月2日（水）～4日（金）・8月7日（月）～8日（火）

【午前の部】10:00～12:00 【午後の部】13:00～16:00

◎開催場所

【浮羽会場】サンピットバリュー店内 【吉井会場】うきは市役所吉井庁舎

◎注意事項

- 相談状況によりお待たせすることがあります。
- スマートフォンの機種・OSによっては対応できない可能性があります。
- スマートフォン未所有者はご対応いたしかねます。予めご了承ください。

お問い合わせ窓口「うきは市商工会」 ☎ 77-2239 [受付時間] 8:30～17:00 平日のみ

観光クーポン事業に参加しませんか？

うきはブランド推進課ブランド戦略係 ☎ 76-9029

「市内観光周遊促進事業」として、観光クーポンの利用可能な事業者を募集しています。

●クーポン内容

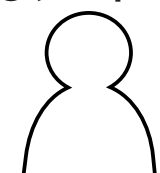

市内宿泊

タクシークーポン
700 円分

観光クーポン
1,000 円分
(市内飲食店、観光農園等
の観光施設で利用可能)

1 人につき 1 枚配布



お申込みをご希望の方は、QR
コードからうきは市ホームページ
をご覧ください▶



お待ちしております！！

お問い合わせ窓口 うきは観光みらいづくり公社 ☎ 77-5611

令和4年4月以降に就職した方へ



奨学金返還を支援します

企画財政課企画調整係 ☎ 73-9152

うきは市への移住・定住につなげるため、奨学金を返還している市内在住30歳以下の若者に対し、**最大120万円補助**します。必要書類をご用意のうえ、企画財政課企画調整係へご提出ください。

対象者

次の①～⑥すべてに当てはまる方。

- ①30歳以下であり、令和4年4月以降に就職し、1年以上継続して働いている。
(起業・就農等含む／公務員は対象外)
- ②うきは市内に本店や支店のある企業に就職している、もしくは、筑後地域等に勤務地がある。
- ③うきは市に1年以上継続して住民登録がある。
- ④厚生年金保険、健康保険または雇用保険の被保険者等である。
- ⑤本人名義で奨学金を借りており、自ら返済を行っている。
- ⑥申請時点で、この事業に類似する補助金の交付を受けていない。



補助額

最大120万円 (最大年額24万円を5年間補助した場合)

対象要件や必要書類など、詳しくは、右上 QR コードからうきは市ホームページをご確認ください。

緑づくり推進事業（助成事業）の要望募集



農林振興課林政係 ☎ 75-4975

うきは市緑づくり推進協議会では、「緑の募金」を原資とした(財)福岡県水源の森基金からの交付金を活用して、市内の緑化活動等に対し助成を行っています。

- 各行政区又は自治協議会、地域住民により構成された団体等が行う①～③の活動に対して助成を行います。

- ①遊歩道、公民館、空き地等住民に身近で公共的な場所での緑づくりの苗木等購入費
- ②天然記念物及びこれに準じる古樹・名木等の治療費等
- ③市民により組織されたボランティア団体が行う植樹等の森林づくり活動

助成額 上限 30 万円

※財源に限りがあるため、予算の範囲内で採択・調整します。

募集期間

7月3日(月)～7月31日(月)

※**助成事業を要望される場合**には**要望調査票**をうきは市緑づくり推進協議会事務局(うきは市役所 農林振興課林政係)へご提出ください。

要望調査票は各区長及び自治協議会へ配布、市 HP に掲載していますが、詳細は事務局へご相談ください。

～ 注意点 ～

植栽後の樹木の消毒、剪定等の管理は各団体でお願いいたします。

なお、その経費については補助対象外になります。

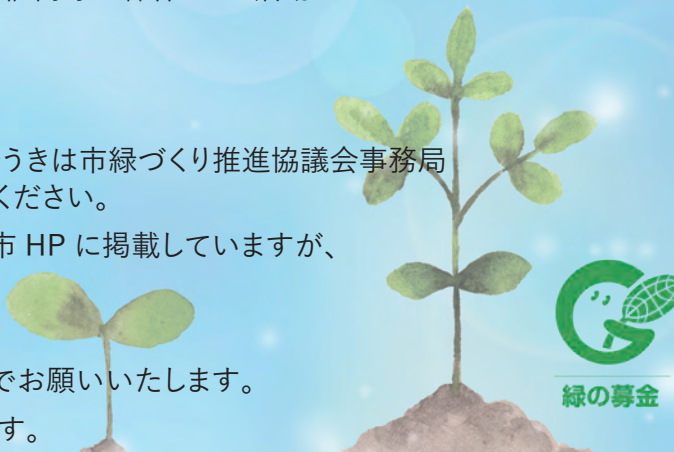

令和6年二十歳の集い

実行委員募集

令和6年1月7日（日）

開催予定のうきは市二十歳の集いの
実行委員を募集します

対象者 平成15年4月2日から平成16年4月1日までに生まれた方

令和5年二十歳の集い
実行委員のみなさん



活動日程など

9月～二十歳の集い当日（R6.1.7）

月1回程度の実行委員会（会議）

式典の内容や記念品などを決めていきます

お友達と一緒に一生の思い出を作りたい方お待ちしております！

8月7日（月）までにお申し込みください。

うきは市教育委員会 生涯学習課社会教育係
二十歳の集い担当（事務局）
〒839-1321 うきは市吉井町983番地1
TEL 75-3343/FAX 76-4724



令和6年 うきは市二十歳の集い

申込締切 **11月6日（月）**

1月7日（日） 14:00～（予定） 白壁ホール

★うきは市出身で他市町村に転出された方でも、参加できます

対象者 平成15年4月2日から平成16年4月1日までに生まれた方

①うきは市民（うきは市に住民登録がある方）

⇒申込不要（12月中旬に案内ハガキを送付します）

②うきは市出身で他市町村に転出し、うきは市での参加を希望する方

⇒便せん等に成人者名、生年月日、案内ハガキの送付先住所・世帯主、日中連絡の取れる電話番号、出身小学校を記入し、上記事務局へ郵送かFAXまたは電話で申し込みください。



子育てサポーターになりませんか！



「子育て支援員等研修」受講者募集

男女共同参画センター だんだん ☎ 77-2661

うきは市では、地域の子育て支援を担う人材を確保する為、子育て支援分野に必要な知識と技能を習得した「子育て支援員」や「託児サポーター」を養成する研修を実施します。

託児あり（無料）
生後3ヶ月～6歳
定員5名

子育て支援員研修

8月3日・17日・31日 全木曜日

9月7日・14日・21日・28日

基本研修

- 子ども・子育て家庭の現状
- 子ども家庭福祉など

専門研修

- 乳幼児の生活と遊び
- 乳幼児の発達と心理
- 乳幼児の食事と栄養 など

定員 12 名



子育て支援員修了証を交付

ベビーシッター養成講座

10月5日（木）・19日（木）

講座内容

- 女性の社会進出とベビーシッターの役割
- 子どもとの上手なコミュニケーションの仕方
- ベビーシッターの心得と現場報告
- 沐浴 など

定員 12 名



ベビーシッター証を交付

地域型保育事業・企業主導型保育所・居宅訪問型保育事業で活躍できます！

会場 うきは市立図書館3階大会議室（うきは市浮羽町朝田 582-1）

受講料 無料 （ただし、研修会場までの交通費・テキスト代は自己負担）

テキスト代 2,000 円（基本研修 500 円、専門研修共通科目 1,000 円、専門研修（地域型保育）500 円）※ベビーシッター養成講座のテキスト代は不要

研修時間 基本 10:00~17:00 の時間内で行いますが、日によって異なります。

申込方法

申込締切日：令和5年7月15日（土）17時必着

原則は、WEB による申し込みとしますが、WEB 申し込みが難しい場合は、うきは市男女共同参画センターだんだんに備えつけの応募用紙に必要事項を記載の上、郵送にてお申し込みください。WEB 申込フォームおよび指定の用紙以外での申し込みは受け付けません。



【問合せ・郵送先】株式会社テノ・コーポレーション うきは市子育て支援員研修運営事務局
〒812-0036 福岡県福岡市博多区上呉服町10-10 呉服町ビジネスセンター5階
e-mail:tenoschool@teno-corporation.co.jp TEL:092-262-2880（平日9時～18時）

パパ ママ のための リフレッシュフリータイム

毎日子育てを頑張るお父さん、お母さん
少しの間、子どもさんを預けてリフレッシュしませんか

開催日時 7月25日(火) 10:00~13:00

うきは市立図書館3Fにて託児を行います。
時間までご自由にお過ごしください。

対象 3カ月～未就学児を養育する方

定員 5名まで(先着順) 定員に達し次第、締切

●申込み・問合せ 男女共同参画センター だんだん ☎ 77-2661

パソコンの基礎を学ぼう！ Word&Excel 講座

日頃パソコンは使っているけれど、改めてパソコンの事を学びたい方、
これからデスクワークにチャレンジしたい方などのための、パソコン入門講座です。

① 9月5日・12日(火) 19時~21時(2日間)

② 10月3日・10日(火) 19時~21時(2日間)

無料託児有
3ヶ月～就学前
申込時要予約

募集人数 ①②各回7名(申込みが定員を超えた場合は抽選) 定員に達し次第、締切
※①②は同じ内容です。①②の日程から第1希望・第2希望をお伝えください。

講座内容 ワード：定型フォームを使ったり、文章をきれいに整える術を身につける。
エクセル：計算式の導入や、グラフ作成等を身につける。

参加条件 テキスト入力(文字・記号・数字)、基本的なファイル操作等ができる方。
パソコンをご持参ください(貸出用パソコン有(5台))。

受講料 1,000円(テキスト代込) **講師** NPO法人うきはテック

講座会場 うきは市民センター別館 U-BiC 2F (浮羽町朝田 582-1)



申込フォーム

●申込み・問合せ

男女共同参画センター だんだん (9:00~17:00 休館日：水曜日・日曜日・祝日)

☎ 77-2661 E-mail danjo@city.ukiha.lg.jp

後期高齢者医療被保険者証等が 8月1日更新されます。

現在の保険証は

7月31日まで



8月1日からは **うす緑色**

7月下旬に簡易書留郵便で送ります。

限度額適用(・標準負担額減額)認定証をお持ちの方で

8月からも発行できる区分であれば保険証とは別郵便でお届けします。

被保険者証の自己負担割合(1割、2割、3割)は、世帯内の後期高齢者※¹の方の課税所得※²や年金収入※³をもとに、8月～翌7月末までの自己負担割合を世帯単位で判定します。

現役並み所得者(課税所得※²が145万円以上)に該当するか

該当する

該当しない

世帯内後期高齢者※¹のうち
課税所得※²が28万円以上の方がいるか

いない

いる

世帯に後期高齢者※²の方が2人以上いるか

1人だけ

2人以上

「年金収入※³+その他の合計所得金額※⁴」が200万円以上か

「年金収入※³+その他の合計所得金額※⁴」が320万円以上か

200万円未満

200万円以上

320万円未満

320万円以上

世帯全員が
3割

世帯全員が
1割

1割

2割

世帯全員が
1割

世帯全員が
2割

※¹ 75歳以上の方または65～74歳で一定の障害の状態にあると広域連合から認定を受けた方

※² 「課税所得」とは住民税納税通知書の「課税標準」の額(前年の収入から、給与所得控除や公的年金等控除等、所得控除(基礎控除や社会保険料控除等)等を差し引いた後の金額)

※³ 「年金収入」には遺族年金や障害年金は含みません。

※⁴ 「その他の合計所得金額」とは事業収入や給与収入等から、必要経費や給与所得控除等を差し引いた後の金額

●問合せ 市民生活課国保・年金係 ☎75-4973

うきは市国保加入世帯の方へ

国民健康保険証(兼高齢受給者証)を 7月下旬に簡易書留で郵送します。



有効期間:8月1日～令和6年7月31日



世帯の加入者全員分をまとめて世帯主宛に郵送します。

現在お持ちの保険証は8月以降は使用できませんので、各自で破棄してください。



令和6年7月31日までの間に**70歳**になる方へ

70歳以上の方には「国民健康保険被保険者証兼高齢受給者証」が交付されるため、保険証の有効期限は、70歳の誕生月の末日（1日生まれの方は誕生日前日）までとなります。

令和6年7月31日までの間に**75歳**になる方へ

75歳の誕生日から後期高齢者医療の被保険者になるため、保険証の有効期限は75歳になる日の前日までとなります。

●問合せ 市民生活課国保・年金係 ☎75-4973

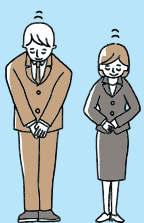

介護保険制度は皆様から納付された保険料で運営されています

65歳以上の方へ

介護保険料額決定通知書を郵送します

市町村民税や世帯の状況等によって決定した令和5年度の介護保険料額決定通知書を**7月下旬**に送付します。



所得段階別の介護保険料は、広域連合のホームページ等をご参照ください。

特別な事情がなく保険料を滞納すると、介護サービス利用時の自己負担割合が増える場合があります。

※災害や失業などやむを得ない理由で保険料を納めることが難しくなったときは、申請により保険料の減免や納付猶予を受けられることがあります。

コンビニ納付できます！

普通徴収の納付書は、コンビニエンスストアでも納めることができます。



低所得者の介護保険料を軽減

消費税が10%に引き上げられたことに伴い、低所得者に対する介護保険料の軽減策が実施されています。

詳しくは、令和5年度の介護保険料額決定通知書をご覧ください。

ATM(自動預払機)による詐欺事件発生中！ニセ電話詐欺に注意しましょう。

●問合せ

保健課介護・高齢者支援係 ☎75-4960

福岡県介護保険広域連合(総務課収納管理係) ☎092-981-9071

【問合せなどの各課・団体表示】

① 総務課 ☎75-4980

② 人権・同和対策室 ☎75-4984

③ 筑後労働者支援事務所 ☎0942-38-7579

④ 保健課 ☎75-4960

⑤ ブランド推進課 ☎76-9095

⑥ 観光会館「土蔵」 ☎76-3980

⑦ 市民生活課 ☎75-4972

⑧ 男女共同参画推進室 ☎77-2661

⑨ 再生工房・耳納ねっと ☎76-2077

⑩ 生涯学習課 ☎75-3343

⑪ 建設課 ☎75-4987

⑫ 久留米年金事務所 ☎0942-33-6192



=相談



=料理



=子育て



=セミナー



=イベント

木

金

土

休日在宅医
内科・外科順

		1
6	7 人権相談 ① 13:00～16:00 浮羽市民センター	8 森林セラピー ⑦ 半日セラピー 調音の滝コース 10:00～(6月号P9) 映画「ぼけますから、よろしく お願いします。」13:30～ 白壁ホール (6月号P17)
13	14 耳納ねっと!の 料理教室 ⑨ 10:00～(P22)	15 うきは演劇フェスティバル 13:10開場 白壁ホール (P25)
20 小・中学校終業式	21 年金出張相談 ⑫ 10:00～15:00 うきは市民センター 人権相談 ① 13:00～16:00 総合福祉センター	22
27 健康料理教室 ④ 10:00～(P22) 御幸コミュニティセンター 出張就業相談(事前予約) 図書館3階9:30～11:30 ③ ピーポート甘木13:30～15:30	28 耳納ねっと!の 料理教室 ⑨ 10:00～(P22)	29

2日(日)

※内科・外科とも
筑後川温泉病院(浮羽町)
☎77-7251

9日(日)

うすい内科・循環器科
(吉井町) ☎75-2260

田主丸中央病院
(田主丸町) ☎72-2460

16日(日)

※内科・外科とも
原鶴温泉病院(吉井町)
☎75-3135

17日(月)

坂本内科医院
(吉井町) ☎75-2393

吉村病院
(田主丸町) ☎72-3131

23日(日)

田主丸中央病院
(田主丸町) ☎72-2460

くまがえクリニック
(田主丸町) ☎72-2528

30日(日)

※内科・外科とも
田主丸中央病院
(田主丸町) ☎72-2460

※在宅医について

警戒レベル3(高齢者等
避難)以上の災害時は開
院しない場合があります
ので、医療機関へ診療し
ているか確認のうえ受診
してください。

今月の税

固定資産税
国民健康保険税
【納期限】31日(月)

秋季 道路河川愛護

10月8日【吉井町】
9月10日【御幸校区】
9月 3日【山春・大石・
姫治校区】

2023年 7月



日

月

火

水

住民健診は今年から**事前予約制**になりました！
各健診日の**1か月前まで**にご予約してください。

コールセンター
☎0570-037158

インターネット予約



8月の住民健診はお早めにご予約ください。

8月の健診日(4日、5日、6日、7日、24日、25日、26日)

詳しくは、5月に全戸配布している「住民健診パンフレット」をご覧ください▶



2	3 3歳児健診(保) 13:15~14:15 市役所西別館 浮羽断酒会(保) 20:00~ 総合福祉センター	4 子育て相談(保) 10:00~11:30 市役所西別館 浮羽断酒友の会(保) 19:00~ うきは市民センター	5 4・7ヵ月児健診(保) 13:15~14:15 市役所西別館
9 臨時窓口開庁日 9:00~12:00 マイナンバーカード申請・受取 マイナポイント申請補助 毎月9日は 「防火の日」 	10 10・12ヵ月児健診(保) 13:15~14:15 市役所西別館 浮羽断酒会(保) 20:00~ 総合福祉センター	11 行政相談(総) 13:00~15:00 総合福祉センター うきは市民センター	12
16 うきは演劇フェスティバル 9:10開場 白壁ホール (P25)	17	18 浮羽断酒友の会(保) 19:00~ うきは市民センター	19 離乳食教室(3月生)(保) 9:40~12:00 るり色ふるさと館 1F 調理室
23 臨時窓口開庁日 9:00~12:00 マイナンバーカード 申請・受取 マイナポイント 申請補助 森林セラピー(フ) 森を元気に探検しよう (P25) 	24 浮羽断酒会(保) 20:00~ 朝倉市総合 市民センター 31 浮羽断酒会(保) 20:00~ 総合福祉センター	25 子育て相談(保) 10:00~11:30 うきは市民センター3階	26 母親学級(中期)(保) 9:30~12:00 市役所西別館

うきは市の人口5月末※()内は前月比

人口	27,942	女	14,655(-23)		
	(-34)	男	13,287(-11)		
世帯	11,414	転入	67	出生	14
	(12)	転出	70	死亡	45



うきは市 出産・子育て応援事業を ご存じですか？

うきはっこ
018

保健課 食育・健康対策係
☎ 75-4960

うきは市 出産・子育て応援事業では、妊娠期・出産期・育児期を安心して過ごしていただくため、保健師等との面談など継続的な相談支援と、出産・育児にかかる経済的負担を軽減するための経済的支援を一体的に行っています。

対象者 うきは市に住民票があり、令和4年4月1日以降に妊娠届を提出した方および出産した方

妊婦の方一人につき
5万円給付します

お子さま一人につき
5万円給付します

妊娠届出 → 出産応援ギフト → 妊娠7ヵ月 → 妊娠8ヵ月 → 乳児家庭全戸訪問 → 子育て応援ギフト支給

・面談、アンケート実施
・出産応援ギフト申請

※届出時に、本人確認書類、振込先の通帳またはキャッシュカードをお持ちいただくと、出産応援ギフトの申請がスムーズです。

アンケート
実施

面談実施
(希望者のみ)

・面談、アンケート実施
・子育て応援ギフト申請



うきはっ子おめでとう
Happy Birthday



さいとうあらた
齊藤新ちゃん
新くん3歳のお誕生日
おめでとう♡毎日みんなを笑顔にしてくれて
ありがとう♡
(2020年7月27日生)



くすまなつ
楠麻夏ちゃん
2歳のお誕生日おめでとう♡笑顔で元気いっぱい
の麻夏でいてね☆
(2021年7月8日生)



まつおゆうは
松尾柚葉ちゃん
2才の誕生日おめでとう♡これからもいっぱい
食べて元気に大きくなってね♪
(2021年7月21日生)



ふくしま みゆ
福嶋美結ちゃん
3歳のお誕生日おめでとう♡笑顔いっぱい
の美結♡これからも元気に大きくなってね♡
(2020年7月26日生)



いとうすずか
伊藤鈴華ちゃん
鈴華、お誕生日おめでとう！生まれてきてくれて
ありがとう。大好きだよ♡♡♡
(2020年7月26日生)



あらまきあゆむ
荒牧歩夢ちゃん
あゆ2歳の誕生日おめでとう♡元気いっぱい
可愛い笑顔
だいすきだよ♡
(2021年7月14日生)



いしいとき
石井時希ちゃん
ときの笑顔に家族みんな幸せをもらってる
よ♡これからもいっぱい
いおでかけしようね!!
(2022年7月25日生)



うえの かなづ
上野心和月ちゃん
2歳の誕生日おめでとう♡
これからもお兄ちゃんと仲良く、
笑顔いっぱい
で過ごそうね♡
(2021年7月11日生)



しんばらあると
新原有翔ちゃん
3歳おめでとう♡
これからも有翔らしく、
元気いっぱい
大きくなってね!
(2020年7月31日生)



にし の ひなた
西野陽ちゃん
2歳おめでとう!陽ちゃんの
こにこに笑顔に癒されてるよ♡
楽しい毎日
をありがとう!
(2021年7月1日生)



やましたりつき
山下立葵ちゃん
お誕生日おめでとう!りっくんの
笑顔が大好きだよ。元気に
大きくなってね☆
(2020年7月25日生)



くままる なな
熊丸菜々花ちゃん
ななちゃん1歳のお誕生日
おめでとう♡大好きな
お兄ちゃんと仲良く
元気に育ってね☆
(2022年7月30日生)

市在住の8月生まれのお子さん(1歳~3歳)を先着12名受け付けます。
写真・メッセージ(30文字以内)を総務課情報政策係までお持ちいただくか
LINEからお申し込みください。(7月3日~7日まで)



開館時間＝9:00～18:00（金曜は19:00まで）
※3階施設は9:00～22:00（大会議室等利用は要申込）



図書館 HP

7月の1階休館日 3日、10日、18日、24日、28日（館内整理日）、31日
※17日（月・祝）は開館しています。

「7月のとしょかん うきうきデー」 7月1日（土）、23日（日）
としょかんうきうきデーとは



うきうき
図書館だより

市立図書館
☎ 77-3050 Fax77-3220

スペシャルおはなし会 2023 7月2日（日）

場所：図書館3階 大会議室
市内で活動している読書ボランティア3団体合同でのおはなし会です。

七夕かざり展示 7月1日（土）～8月6日（日）
願いを短冊にこめて、笹の葉に飾ってみませんか。
（図書館正面玄関ロビー）

夏休み自由研究教室（要予約） 定員：15名程度
8月1日（火）14:30～16:00

対象：小学生
夏休みの自由研究に役立つ実験・工作など

司書体験（要予約）

8月18日（金）

対象：小学校4年～6年生

司書ってどんな仕事？興味のある方はぜひどうぞ。

「雑誌ふろくの抽選会」

図書館で購入している雑誌のふろくを抽選配布。

詳細はホームページもしくは館内の催し物だよりにて。

今月のブックスタート（市役所西別館）

10日（月）健診受付13:30～

対象：10ヵ月児健診対象者

おはなし会（1階おはなしコーナー）

8日、15日、22日 11:00～（約30分間）

対象：幼児～小学生

おひざだっこのおはなし会（1階おはなしコーナー）

19日（水）11:00～約20分間

対象：0歳～3歳の乳幼児と保護者

毎月の行事予定や開館情報、イベントなどの詳細な情報につきましては、うきは市公式LINE、図書館ホームページや図書館内の「催しものだより」にて発信しています。随時更新していますのでぜひチェックしてみてください。

今月の映画館

（3階小ホール）14:00～

2日

別イベント開催のためお休み

16日

ふしぎ駄菓子屋銭天堂 五巻／
ハンターバスターサンド

子

9日

イエスタデイ

【ドラマ／青春】

大

23日

東京リベンジャーズ

【ドラマ】

大

子 子ども向け

大 大人向け

今月のおすすめ

一般図書



「うたかたモザイク」
一穂 ミチ／著

甘い出来事も、苦い経験も。いろんな味が楽しめるから、人生は美味しい。「人魚」「レモンの目」「ツープイター」「神さまはそない優しくない」など、スパイスをきかせた13の物語を収録する。

児童図書



「とってもしてきなうちです」
ながかわ ちひろ／文

じまんのわが家へようこそ。ちょっと困ったこともあるけれど、ここが私の素敵なお家です。あり、ちょうちょ、くも、つばめ、ねこが、自分たちの住む家を紹介します。

その他おすすめ

〈一般図書〉

「成瀬は天下を取りにいく」 宮島 未奈／著

「しあわせハワイごはん」 エバユリ／著

「るるぶこどもとあそぼ!九州 2023」

JTBパブリッシング／出版

〈児童図書〉

「スクランブル交差点」 佐藤 まどか／作

「ぼくのなまえは、ミルクなの」 服部 千春／作

「くまくんのあさごはん」 serico／作・絵

〈CD〉

「すずめの戸締まり」 RADWIMPS・陣内一真

ウキウキ学校通信

山春小学校ふれあい茶摘み

5月2日、山春小学校の全校児童116名が、大正時代から100年以上続く伝統行事『お茶摘み』を体験しました。

当日は、PTAや地域の方も協力し、子どもたちに収穫したお茶葉を味わってもらおうと、お茶のてんぷらを用意してくれました。子どもたちは自分たちで摘んだお茶のてんぷらを味わいながら食べました。

山春小学校では、お茶摘み体験だけでなく、茶畑の維持活動から販売までの一連の流れを様々な方の協力を得ながら取り組んでいます。

児童の茶畑草取り



保護者の茶畑維持活動



どれにしようかな～



かごいっぱい取れたよ～

私たちが子どもの時はお茶もみから仕上げまで子どもたちがしていたよ～

販売開始



新茶の販売準備



販売ポスター作成



耳納風土記

まぐさば 浮羽郡の秣場騒動②

●問合せ 生涯学習課文化財保護係 ☎ 75-3343

前回の耳納風土記では慶応3年（1867）に村役人層と小農民の間で起こった「浮羽郡の第一次秣場騒動」について、当時の社会状態を交えながらご紹介しました。今回の耳納風土記では第一次秣場騒動のちょうど一年後、慶応4年4月に起こった第二次秣場騒動とその後についてご紹介します。

慶応4年4月28日、西溝尻村の卯平と他の農民が妹川村の日向山、注連竹に入り込んで秣を刈っているところを妹川村藤波の恵八が目撃しました。多数の農民が警告をしましたが彼らは知らぬ顔で秣を刈っていたため業を煮やした恵八たちはさらに多数の農民を集め、彼らの帰り道待ち伏せ乱闘を演じた末に秣を取り押さえました。第二次秣場騒動の開幕です。

このことを聞いて怒った椿子・浮羽・大石・山春などの農民千人余は翌朝椿子村の菰の上に集合し、妹川村に押しかけました。小坂より一ノ瀬峠を越え三瀬・掛橋・持木浦等各地の材木、竹などを合わせて3万8392本を刈り荒らして夕暮れに大生寺越えで引き上げていきました。

第一次秣場騒動の際に山中の秣刈りを禁止としたことを始めに、所要所に山番を配置し里辺の者の山中通行を禁止すること等の処置を藩が執っていましたが、そのことは里辺の農民にとって最も大きな痛手であったために小事件が頻発していました。当時作成された「和解書」や「秣場仕分け帳」は単に表面的な和解を意味するだけ

のものであり、山、里農民の間にはもやもやした空気が続いていたのです。

この第二次秣場騒動中の役人たちについてこのような記録が残っています。「この騒動の最中に、藩の役人と大庄屋、長百姓などが現場に合せていたが、彼らは里辺の者によつて山が伐り荒らされているのにこれを制止することも無く、それどころか口惜しさのあまりに飛び掛かっていこうとする山辺の者たちをかねてしかりつけるという有様だったので、里辺の者は一日中思う存分暴れまわることができた」と。目の前で暴れまわっている農民に対して藩の役人が何らの制止もできなかったということは、多数の農民に恐れをなしたことや藩の威力がすでに衰えていたことに加え、久留米藩が多年にわたって植林政策を強行したことによる里辺の農民に対する引け目のような意識が働いていたのではないかと考えられています。

第一次秣場騒動についてはルーズな藩の処置により検挙者は1人も出していませんでしたが、第二次秣場騒動では相当厳しい詮議にかけられ、翌年に罪科処分が行われました。東溝尻・西溝尻・西大石・朝田・溝口・原口・原などの各村農民64人、庄屋4人と吉井町の大庄屋2人の合計70人が譴責に処せられ、西溝尻村の卯平、同村の芳右衛門と東溝尻村の什右衛門の3人は首謀者とみられて郡追放に処せられました。

このような処分が行われた為、2年にわたる秣場騒動は一応落ち着いたりましたが問題

はそれだけでは済みませんでした。明治以降においても様々な紛議が起こり事実上の解決は明治末期になったと言われていますが、それはまた別のお話です。

秣は燃料不足に悩む里辺の農民にとって絶対必要なものでした。しかし、山辺では耕作地が不足し新たに土地を手に入れることも困難だったので、可耕地であれば猫の額ほど狭い土地でも開墾する必要がありました。耕作できない所には秣場を狭めてでも植林をしていく、そうしなければ山辺の農民は生活ができませんでした。このような山と里の宿命的な対立は私たちが住むうきは以外でも全国的にあったようです。現在では化学肥料の発明によって大地の恩恵を最大限に活かした農作物が各所で栽培されています。このように恵まれた時代だからこそ、先人たちの苦労、努力によって技術が進歩してきたことに感謝しながら生活できたらと思います。



自村へ引き返す際に通ったとされる大生寺
大雄宝殿は市指定重要文化財

～自分の体格を知ろう～

肥満（BMI 25 以上）とメタボは違います

BMI：肥満度を表す指標として国際的に用いられる
体格指数のこと

BMI = (体重 kg) ÷ (身長 m の 2 乗)

(例) 体重 60kg 身長 165cm の場合
BMI = 60kg ÷ 1.65m ÷ 1.65m = 22.0

BMI	判定
18.5 未満	低体重
18.5 以上 25 未満	普通体重
25 以上	肥満

肥満とメタボの違いとは？

肥満：身長に対して体重が重い状態

メタボ：健康障害を有している状態

メタボリックシンドローム

=

【腹囲】

男性：85cm 以上
女性：90cm 以上

+

【以下2つ以上当てはまる】

- ・ 血圧：130/85mmHg 以上
- ・ 空腹時血糖：110mg/dL 以上
- ・ 中性脂肪：150mg/dL 以上 または
HDL コレステロール：40mg/dL 未満

自分の身体を大切にするためにできること

①毎日体重を測ろう！

前日の食事や行動による影響が可視化できます。

また、急な体重の増減は、健康状態の変化が影響している場合もあるため、毎日計測していれば、早めに気づくこともできます。

体重は食事や水分の影響を受けるため、朝食前の計測を習慣化しましょう。

②健診を受けよう！

血糖値や中性脂肪などは、健診を受けないと分かりません。

自分の身体の状態を知るために、毎年健診を受けましょう。

今年のうきは市住民健診は、
事前予約制です。

問 保健課食育・健康対策係
☎ 75-4960

イベント 「健康料理教室」 開催

「夏野菜をたっぷり摂って、
暑さにもウイルスにも強い身体を！」

日時 7月27日(木) 10:00～ 正午頃 (受付 9:30～)

場所 御幸コミュニティセンター 1 階 調理実習室

定員 20 名 (定員に達し次第締切り)

申込 7月21日(金) まで 料金 300 円

より健やかな生活をするために！



メニュー

- ・ 夏野菜ぶっかけ素麺
- ・ ピーマンの甘辛煮
- ・ なすの香味和え
- ・ オクラのマヨ焼き
- ・ きゅうりと竹輪の水晶炒め

(メニューが代わる場合有り)

調理講師：うきは市食生活改善推進会

問 保健課食育・健康対策係 ☎ 75-4960

イベント 耳納ねっと!の料理教室

日時 7月14日(金) 10:00～
「棒ダラの煮つけ・ちらしずし」

日時 7月28日(金) 10:00～
「ハイジの白パン・スイス料理」



皆様のご参加を
お待ちしております！

開催中！

リフォーム・布ぞうり・裂織・一閑張り・
きんつぎ教室・ダンボールコンポスト講習会

事前予約
✓ 受講料+材料代
必要です！
再生工房
耳納ねっと！
☎ 76-2077

みゆきカフェ 28

市では、家族で介護をする方々の交流会を実施しています。市内に居住する方を介護しているご家族の方ならどなたでも参加いただけます。交流会で日常生活の出来事や何気ない疑問をお話ししませんか。

理学療法士、社会福祉士、看護師といった専門職も参加いたします。専門職への個別相談も可能です。ご家族揃っての参加もできますので、お気軽にお申込みください。

〈日時〉 第1回 **7月27日(木)**
13:30~15:00

※令和5年度は4回の実施を計画しており、期日が近づいたら各回を広報うきはにて募集予定です。

〈場所〉 御幸コミュニティセンター
(浮羽町朝田 562-11)
「みゆきカフェ 28」



〈内容〉 **13:30~14:45 交流会**

※個別相談ご希望の方は、合間に専門職が対応します。

14:45~15:00 体ほぐし運動

〈参加費〉 みゆきカフェコーヒー代 100 円
(コーヒーが苦手な方は飲み物をご持参ください)

〈定員〉 15 名程度

※申込み多数の場合は、人数制限をさせていただく場合がございます。

締切 **7月20日(木)**



保健課
介護・高齢者支援係
☎75-4105

～認知症勉強会～

認知症カフェを考える



〈講師〉 特定非営利活動法人
「たすけ愛 京築」統括理事
福岡県若年性認知症
サポートセンター長 阿部かおり氏

〈日時〉 **7月27日(木)**
18:30~20:00

〈場所〉 うきは市役所 西別館
健康増進室

〈内容〉

- ・ 認知症カフェってなに？
- ・ どんな認知症カフェがいい？
- ・ チームオレンジとは？

〈参加費〉 無料

締切 **7月13日(木)**



保健課
介護・高齢者支援係
☎75-4105

お知らせ ごみの水切りにご協力を！

市では生ごみは燃やさず、灯油を焚いて乾燥させ、成型して燃料（RDF）に加工しています。

しかし夏が近づくと、水分の多いごみが増えて、乾燥のための灯油が多く必要になったり、ごみが非常に重く、収集が大変になったりしています。市民の皆様には、ごみの軽量・減量化へのご協力をよろしくお願いします。

生ゴミの匂いが少なくなり、ハエも寄り付きにくくなる！

軽くなり、持ち運びやすくなる！

水切りのコツ！



- ✓ 生ゴミを濡らさない
- ✓ 三角コーナーを吸盤などを使って流しから浮かす
- ✓ ビニール袋ではなく水切りネットに入れる



お知らせ 野外焼却は禁止されています！

ごみの野外焼却は廃棄物処理法により禁止されています。違反した場合には罰則が科せられる場合があります。



禁止されている野外焼却の例

- ✕ ドラム缶を使用して焼却する
- ✕ ブロック囲いで焼却する
- ✕ 地面に穴を掘って焼却する
- ✕ 法基準を満たしていない家庭用小型焼却炉で焼却する

例外

- 農林業を営むためにやむを得ないもの（焼き畑、畔草や下枝の焼却等）
- たき火その他日常生活を営む上で通常行われる軽微なもの（落ち葉焚き等）など

例外であっても、住宅地近くにおける焼却はご近所の迷惑（洗濯物に臭いが付く、窓が開けられないなど）になることがあります。十分な配慮をお願いします。

お知らせ ペットを飼われている方へ

～ルールを守って住みよい社会に～

最近、ペット（犬・ネコ等）についての苦情や相談が増えています。ペットを飼う場合は、飼い主としての責任を自覚して、同じ地域で暮らす皆さんの迷惑にならないようにルールを守って飼いましょう。

❖ 散歩中のフンは持ち帰ってください

❖ 虐待や遺棄はせず、最後まで責任をもって飼いましょう

❖ 放し飼いにしないでください

❖ 鑑札や迷子札を付けましょう

❖ 不妊・去勢手術をしましょう

❖ 愛犬が亡くなったら市へ連絡をお願いします



お知らせ 不用な携帯電話・使用済インクカートリッジ回収ボックス設置

うきは市では、限りある資源やモノを大切に使い、未来につなげていくため「持続可能な社会をつくる」取り組みとして、不用になった携帯電話（スマートフォン含む）や使用済インクカートリッジのリサイクルを進めています。

現在、市役所1階玄関付近に回収ボックスを設置していますので、市民の皆さまのご協力をお願いいたします。





イベント 吉井百年公園プール・調音の滝流水プール オープンのお知らせ

7月21日(金)~8月27日(日)

時間 10:00~15:00 (予定) 定休日: 月曜日

※コロナウイルス感染状況により変更となる可能性あり

料金 無料



場所

吉井百年公園プール: 吉井百年公園内

調音の滝流水プール: 調音の滝公園内

問

建設課 建設管理係 ☎ 75-4987

うきは観光みらいづくり公社 ☎ 76-3980

イベント 森林セラピー 夏休み子ども企画 『森を元気に探検しよう!』

7月30日(日) 10:00~15:00

年に1度のイベント!

午前: 森林セラピー

午後: 生きもの・植物と遊ぼう、ハンモック体験



場所 つづら棚田駐車場 (うきは市浮羽町新川3110)

定員 小学生 20 名 (低学年以下は保護者同伴)

料金 1,000 円 / 1 人 (昼食は付いていません)

※お弁当希望の方は+500円に対応可。

実施 3 日前以降はキャンセル料が発生しますので
ご了承ください。

持物 おべんとう、すいとう、タオル、雨具、帽子、
敷物、長袖、長ズボン (虫刺されや草まけ
予防)、履き慣れた運動靴

予約方法

QRコードまたはお電話にて (1 週間前まで受付)

うきは市癒しの旅先案内人協会

☎ 080-2714-6065

〈担当係〉うきはブランド推進課地域振興係

☎ 76-9059



イベント ゆかた着付け教室開催

7月12日(水) 19:30~21:30

ゆかたを着て、夏祭りや、
イベントへ出かけませんか?

場所 るり色ふるさと館 1階 和室

講師 うきは市民大学一般教養部
師範 佐藤 桂子

料金 500 円 / 1 人 定員 10 名程度

持物

浴衣 半幅帯・タンクトップ・
ステテコ (のようなもの)
伊達締め・帯板・腰ひも
3 本程・タオル 3 枚程

学生さん達で、親子で、
ご近所同士で、職場
仲間同士で!
お一人でもお気軽に!

申込方法

着物着付け教室 佐藤
(当日まで受付)

☎ 080-1705-8645

イベント うきは演劇フェスティバル「第30回 高校演劇うきは発表会」

日時 7月15日(土) 13:10 開場

13:30~ 浮羽工業高等学校「今夜はすき焼き (仮)」

14:45~ 伝習館高等学校「アポカリプス」

7月16日(日) 9:10 開場

9:30~ 久留米商業高等学校「クラゲクライシス」

10:45~ 八女高等学校「瞳が見てる」
(昼休み)

12:45~ 明善高等学校「ラフ・ライフ」

14:00~ 南筑高等学校「先生の話」

会場 うきは市文化会館 (白壁ホール)

※入場無料・全席自由



高校演劇の各大会以外で、複数の
高校の公演を見ることのできる貴重な
発表会となっています。

ぜひ、この機会に商業演劇とはま
た違う高校演劇の舞台をお楽しみくだ
さい!

※観劇につきましては、健康チェックのご協力をお願い
いたします。新型コロナウイルスの感染拡大が見られ
る場合は、入場制限を行うこともありますのでご了承
ください。

問

うきは市教育委員会

生涯学習課スポーツ文化振興係 ☎ 75-3343



朝久裕貴選手、2度目の世界戦防衛 成功！



朝久道場の朝久裕貴選手が、5月2日（中国唐山）に開催された「WLF 武林風」にて2度目の防衛戦を行いました。そして勝利し、WLF60kg 級世界チャンピオンとして今回もベルトを持ち帰りました。V2 達成です。

祝

WLF 武林風
60kg 世界王者
防衛 V2

朝久
裕貴選手
(朝久道場)

スポーツの力で活気あるうきはに！



(写真左から = 今村仁さん、浮羽中学校ソフトボール部、高木琉成さん)

5月21日、うきはアリーナにて第19回うきは市民スポーツ大会総合開会式が開催されました。当日は市民スポーツ表彰も行われ、スポーツ優秀賞に今村仁さん、スポーツ奨励賞に浮羽中学校ソフトボール部、高木琉成さんの3名が表彰されました。

開会式に参加した選手への激励や、選手宣誓があり、スポーツ大会への士気が高まる開会式となりました。

新空手 JAPAN CUP 見事 V2 達成です！

祝
新空手
JAPAN CUP
中学生重量級
優勝 V2

石井 一夢選手
(朝久道場)



朝久道場の石井一夢さん（吉井中2年）が5月21日（東京）に開催された「新空手 JAPAN CUP 2023」中学生重量級に出場し、昨年に続きトーナメント優勝しました。V2 達成です。

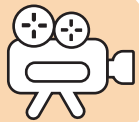

櫓ヶ平に今年も鬼がやってきた



6月11日、妹川の櫓ヶ平地区で、田植えが終わったことの祝いと無病息災を願う伝統行事「獅子回し」が行われました。

青竹を持った赤鬼と青鬼が子どもたちを追いかけて、尻をたたいた後に獅子に頭を噛まれます。鬼に尻をたたかれると縁起が良いとされ、獅子は幸福を連れてくると言われています。

当日は、子どもたちの元気な泣き声や大人たちの笑い声が響き渡り、活気ある地域の姿が見られました。

うきは市スポーツ協会柔道部 全国大会出場！



うきは市スポーツ協会柔道部が、筑後春季柔道大会で優秀な成績をおさめました。また、個人小学六年男子 50kg 以下級の部で足達陽宝さんが、個人小学四年女子 35kg 以下級の部で佐藤叶さんが優勝し、全国大会へ出場します。

うきは市スポーツ協会柔道部では、部員を募集しています。見学・体験も大歓迎です。



全国大会に出場する佐藤さん、足達さん（左から）

中高生の熱い思いよ、今届け。



6月11日、白壁ホールにて第73回「社会を明るくする運動」うきは市青少年弁論大会が開催されました。15名の弁士が、犯罪や非行のない明るい社会を築くことについて、それぞれが体験したことや日頃感じていることなどを発表しました。

最優秀賞に浮羽究真館高校2年の山岡由愛さん、浮羽中学校1年の瀧内光莉さんが、優秀賞に浮羽中学校1年の末次葵さんが選ばれました。また、アトラクションとして、吉井中学校・浮羽中学校吹奏楽部合同による演奏も披露されました。

ねー
安心やNETうきは
NO DRUG FUKUOKA
～ 薬物乱用のない社会を～



合言葉

「買わない」
「使わない」
「関わらない」

若年層を中心に大麻の乱用が増加中！

大麻は違法薬物です。

『大麻は体への影響が少ない』

『依存性がない』などの誤った情報

→ 警戒心や抵抗感を少なくする原因に

大麻を乱用するとこんなことに ...

- » **知覚の変化**（時間や空間の感覚が狂う）
- » **学習能力の低下**（短期記憶が妨げられる）
- » **運動失調**（瞬時の反応が遅れる）



『コンビニで電子マネーカードを買って』は詐欺！

事業者や裁判所などがコンビニエンスストアで電子マネーカードを購入させることは絶対にありません！

【手口】

オモテ

ウラ



① 電子マネーカードを購入させる
※数多くの種類があります



② 裏面の**銀色部分**を削らせて番号を聞き出す

**電話でお金は全て詐欺！
すぐに相談・110番！**

うきは警察署生活安全課生活安全係 ☎76-5110

**うきは消防署
ニュース**



水の事故を防ごう！



夏を迎え、海や川、プールなどでの楽しいレジャーシーズンがやってきます。

夏は他の季節と比べて水のある場所で過ごすことが多くなり、**水の事故発生**の可能性が高くなります。

久留米広域消防本部の管轄内においても、毎年、水遊びなどによる水の事故が発生しています。

水の事故を起こさないように十分注意しましょう。

事故防止のポイント

- ・ 立入禁止などの危険な場所には近寄らない
- ・ 子どもだけで釣りや水遊びをしない
- ・ 子どもだけで釣りや水遊びをしているのを見かけたら、迷わず注意する
- ・ 釣りや水遊びをする時は、できる限りライフジャケットを着用する

久留米広域消防本部浮羽消防署 ☎ 0943-72-4193

防災だより No.38

自然災害の発生が多い季節に突入！

命を守るために

『自分に出来る5つの行動』

- ① 一週間分の備蓄をする（分散して置いておく）
- ② 住んでいる地域を知る
（危険な場所、安全な場所を知る）
- ③ 近所の人たちと顔が見える関係をつくる
- ④ 家族との連絡手段、合流方法を共有しておく
- ⑤ 普段から居場所を連絡し合う習慣をつける

今すぐ
実践しよう！



内水氾濫について
正しいのはどれ？

- ① 河川の堤防から水があふれ、または破堤して、家屋や土地が浸水すること。
- ② 降った雨が側溝や排水路などからあふれ、家屋や土地が浸水すること。
- ③ 地中に染みこんだ雨水により、急な斜面が突然崩れ落ちる現象。

答え：②

市民協働推進課 ☎75-4982

防災ネットワーク・うきは ☎090-4985-1124

福岡県立柳河特別支援学校「たんぼぼ教室」「わくわく教室」

たんぼぼ教室
 図見えにくさが気になる乳幼児とその保護者

図見えにくさが気になる乳幼児とその保護者
 令和6年3月まで 毎月 第3金曜日14時～15時30分、7月21日（金）10時～12時

図親子でいっしょに遊ぶ活動（歌遊びやリトミック、音・色・光・感触などの見えにくい子どもも楽しめる感覚遊び）、保護者同士の情報交換など

図無料

わくわく教室

図見えにくさが気になる小・中学生及びその保護者

図7月28日（金）9時～11時30分

図スポーツやいろいろな視覚補助具等を使った学習体験

図見え方に配慮した学習環境や教材・教具、生活用品の紹介など

図無料

図福岡県立柳河特別支援学校 支援

研修課（吉松・永田）

☎ 0944-73-2263

FAX 0944-73-6291

ひとり親サポートセンター

各種相談（生活の困りごと、養育費等）来所相談と出張相談（各市町村役場等）随時受付。

※養育費相談は、内容によって弁護士相談クーポン（1時間無料相談券）を発行します。

Exceer 講座

図9月8日（金）～9月27日（水）の毎週水曜・金曜（合計6日間）

図10名／託児有

図無料（教材費等二千元自己負担）

図8月29日（火）まで

図男女平等推進センター（久留米市諏訪野町

1830-6えるピア久留米内）

図久留米ひとり親サポートセンター

（久留米市城南町15-3（久留米市役所内）

☎ 0942-32-1140

図無料弁護士相談（要予約）

図来所相談：先着順各4名

図毎月第1水曜13時～15時

図毎月第2・4水曜18時～20時

図ひとり親サポートセンター（春日市原町3-1-7 クローバープラ

ザ内）

☎ 092-584-3931

献血へのご協力ありがとうございました

5月17日（水）、うきは市役所西別館において地域献血を行いました。

ポスター掲示や呼びかけ等、市民の皆様のご協力により、151名の方が献血に参加していただきました。

また、当日は浮羽みのうライオンスクラブの皆様にご協力いただき、参加者の方へ卵の詰合せを提供することができました。

献血に参加、ご協力していただいた皆様に御礼申し上げます。

※次回は、9月7日（木）実施予定



お子さんの聞こえに対する相談を受け付けます

福岡県乳幼児聴覚支援センターでは、支援が必要なお子さんの療育開始までのフォローアップや、お子さんの聞こえについて不安をお持ちの保護者の皆様への相談支援を行っています。専門の職員が対応しますので、ぜひ、お気軽にセンターへご相談ください。

図月・水・金曜日（年末年始、祝日を除く）10時～16時

図電話・メール・面談（来所相談は要予約）

☎ 092-402-2673

FAX 092-415-3126

メール fmc.choukaku@fukuoka.ncd.or.jp

行政書士による交通事故無料相談

図7月8日（土）10時～16時

図石橋文化会館2階会議室A

図交通事故解決までの流れが知りたい、保険請求手続、後遺症認定申請手続など

図申込不要。相談内容に関する資料を持参。

図福岡県行政書士会

☎ 092-641-2501

FAX 092-641-2503



市では、市内外に事業所を有する事業者で、毎月発行している広報紙「広報うきは」に掲載する広告を募集しています。詳しくは市ホームページをご覧ください。

問合せ

総務課情報政策係 ☎ 75-4985



悩める中学生と、その保護者の方へ。

- ✓引退ギリギリまで部活を頑張ってきたけれど、勉強には自信がない...
- ✓そもそも勉強って何をしたらいいの？
- ✓過去問を沢山解いて試験慣れしたい！
- ✓推薦・特色入試の対策をしたい

高校受験専門学習塾
知徳館

うきは市吉井町生葉 91-5

塾生募集中



詳細はホームページから！

「うきはケナフの会」会員募集

アオイ科の植物「ケナフ」は樹木類の約 7 倍の二酸化炭素を吸収し、急速に進む地球温暖化の防止に貢献します。

脱炭素に関心の在る方はケナフの種を播いてみませんか

※種子が必要な方は下記へ問合せください。

うきはケナフの会 末金サナヘ ☎ 75-5454
内藤陸男 ☎ 090-7538-5454
☎ 090-3605-5077



～家族葬や事前相談を承ります～

JAにじ

アルカスうきは ☎ 0943-77-1030
うきは市浮羽町朝田 694-1

アルカス吉井 ☎ 0943-74-2200
うきは市吉井町 682-1

<https://www.ja-niji.com/funeral>

ご葬儀依頼 ☎ 0943-74-2200(24 時間受付)



新型コロナウイルス感染症対策を行っています。

INOAC
株式会社九州イノアック

九州
九州
製
MADE IN KYUSHU
KYUSHU INOAC CO., LTD.

「MADE IN KYUSHU」を
スローガンに掲げ、
地域 No.1 の企業を目指す

所在地：〒839-1407 福岡県うきは市浮羽町三春1266 拠点：行橋 / 菊池 / 浮羽 / 北九州
工場直営寝具ショップ：カラーフォーム健康ショップ（浮羽工場内のみ）

日本精工九州株式会社



日本精工グループ

〒839-1405

うきは市浮羽町古川字日精774

Tel(代表):0943-77-3110

Fax:0943-77-7506

アラフォー傾子 GANYCOM





今回は、4月に入団した5人の選手たちにインタビューしました。

(前所属先、ポジション、就職先の順)

野田麟太郎 (金沢学院大学、プロップ、マルカ木材)

江端凌史 (東海大学、フルバック、堤木材)

竹内嘉章 (東大阪MINDAクラブ、フッカー、浮羽研究館高校)

村田龍寿 (近畿大学、フランカー・ナンバーエイト、レンタルのニッケン)

小柳湧雅 (日本文理大学、フランカー・センター、マルジョウ)

①ルリーロに入団を決めた理由

野田 ずっとリーグワンでプレーしたいと思っていましたが、金沢学院大学ではチャンスがないのが現実でした。なので、リーグワンにチャレンジしたい、このチームでリーグワンに行きたい、そんな思いで入団しました。

江端 ぼくは就職先でもラグビーをしたいと考えていましたが、ケガもありチームが見つかりませんでした。そんなときに出会ったのが吉瀬先生でした。先

生からルリーロ福岡のことを聞いて、先生の熱い思いを感じました。話を聞いていく内にこのチームでプレーしたいと思い、入団を決めました。

竹内 ぼくは約4年前に一度ラグビーを引退しました。その後、東大阪

KINDAクラブさんとまたラグビーをしたときに、こんなに楽しかったんやと。それがもう一度ラグビーをやりたくなったきっかけです。また、妻に「もういちどラグビーやらない?」と言われたことも大きかったです。チームを探していると、ルリーロにいる大学の先輩(安田直樹共同キャプテン)がSNSですごくキラキラしてるように見えました。そんなチームで自分もチャレンジしたいと感じました。

村田 5歳でラグビーをはじめたときから、日本のトップリーグでプレーしたいという夢がありました。社会人チームのセレクションをいくつか受けましたが、上手いきませんでした。そんなときに、SNSでルリーロ福岡のことを知り、SNSで調べると、他のどのチームと比べても、斬新で新しい取り組みをしているなと感じました。詳しい話を聞かせていただくうちに、このチームでリーグワンを目指したい、みんなでリーグを登っていききたいと思いました。

小柳 自分は出身が福岡で、高校までは福岡でプレーしていました。大学は大部分でプレーしていましたが、やっぱり福岡でラグビーがやりたいという気持ちが

ありました。そんなときにSNSを見て、ルリーロ福岡を知りました。試合だけじゃなく、イベントや地域活動などにも積極的で、自分もこんなチームでプレーしたいと感じ、入団を決めました。

③2023年の目標
野田 少しでも多く試合に出て、チームに貢献できたいいなと思ってます。これからよろしく願います。

野田 チームの皆さんが仲良く楽しそうなのが印象的でした。そういう雰囲気の中でプレーしたいと思いました。

江端 ぼくは吉瀬先生の印象が強いです。先生と出会って、こんなに熱い先生

がいるんだと驚きました。同時に、その先生のラグビーチームが面白くない訳がないと思いました。

竹内 熱い気持ちの選手が多いなどSNSなどの映像から感じました。大学の先輩の安田さんが覚悟を決めてプレーしている姿にかなり刺激を受けました。

村田 特に印象に残ったのは、大阪府警戦でした。ホームの福岡開催で、試合後に選手が観客のみなさんへ挨拶する写真を見ました。結成して1年も経っていないチームなのに、1000人以上の人たちに応援されていて、地域に密着して愛されてるんだなと感じました。そういうチームで自分もラグビーをさせてい

ただくんだなと。なんというか感動しました。

小柳 ラグビーだけではなくて、地域のイベントに参加したり、学校に訪問したりしている姿が印象的でした。地域を盛り上げようとしてるんだということが伝わってきました。

江端 うきは市で地域のみなさんから愛されるような人になりたいです。みなさんに応援されることが自分のプレーにも繋がると思っています。そんな人間を目指したいです。

竹内 このチームに入団することになったときに、多くの方からメッセージをいただきました。ブランクがあるので、まず、身体作りや走り込みの部分で身体をイチから鍛え直したいです。そして、試合に出てチームに貢献したいです。

村田 ぼくは研修で7月からの参加になりますが、それを言い訳にせず、公式戦のメンバーに絡んでいきたいです。そのためには、研修中も自分を追い込んで、リーグワンでも戦える体作りをしたいと思っています。

小柳 目標は、まずトップキュウシュウリーグを優勝です。その中で、自分がメンバーとして絡めるように頑張っていきたいと思います。さらに仕事やラグビーを通して、地域を盛り上げたいです。



ルリーロ福岡
公式 HP