

広報うきは

2023

4

UKIHA

No.418

特集 うきは市でラグビー界前代未聞の挑戦！

広報うきは
リニューアール

編集・発行 うきは市役所

〒839-1393 福岡県うきは市吉井町新治316

Tel:0943-75-3111

<https://www.city.ukiha.fukuoka.jp>



うきは市 HP



うきはの魅力在未来へつなごう

写真:ルリーロ福岡

特集

うきは市でラグビー界前代未聞の挑戦!

ルリー口福岡誕生の経緯とそこに込められた想い

究真館高校ラグビー日本一と地域の社会課題解決を目指して

対談者
浮羽究真館高校 吉瀬晋太郎 (以下、吉瀬)
LeRIO福岡 代表 島川大輝 (以下、島川)
(聞き手 後藤悠太)



吉瀬晋太郎

「まずはじめに、いつごろなゼルルリー口福岡を立ち上げようと思われたんでしょうか？」

吉瀬 理由としては、浮羽究真館高校ラグビー部の日本一のためというのがあり、同高校の魅力化を図りたいという理由もありました。さらに、地域の社会課題もなんとかしたいと考えていました。これら全ての課題をラグビーを通じて解決できるんじゃないか、新しい価値が創造できるんじゃないか、と考えてチームを立ち上げることを決めました。ただチーム設立の1年前くらいだったと思います。

「その後、何から取り組まれたのでしょうか？」

島川 最初は、地元企業へ選手雇用のヒアリングをしました。そこでニーズがあると分かりました。それ以前から、頭の中ではある程度いけるという感覚があり、その感覚の答え合わせができた感じでしたね。

「選手はどうやって集められたんでしょうか？」

島川 選手のリクルート開始は2021年12月3日。準備が整って、声かけしても失礼ではないと自分かと思えたタイミングでした。コカ・コーラレッドスパークスさんの選手たちと面談をしましたね。その後、選手からご紹介いただいたり、問い合わせが入ったりという流れでした。4月のチームスタート時点で約120人の問い合わせがありました。

「そんな過程で選手も集まってきたということですね。いざ、チームスタートとなった4月1日を迎えたときはどんな気持ちでしたか？」

島川 その日は市長、副市長と公室長に来ていただきました。その日に限らず、ずっと感慨深いというのが正直な感想です。4月12日の初練習も7月3日の初試合もそうでした。

吉瀬 実は、4月1日より前から西村光太選手(共同キャプテン)はひとりですと走っていました。その方が印象に残っています。「西村光太、1人でルリー口やってる」と。そこから1人また1人と増えたというイメージですね。



▲地域のイベントにも参加



▲練習場所は終業後の究真館高校グラウンド



▲チームはこの3人から始まった

島川大輝

兵庫県出身

埼玉県立浦和高校卒業後、早稲田大学へ進学

就職を機に福岡へ移住

浮羽究真館高校ラグビー部でコーチとして活動

LeRIRO 福岡 代表



吉瀬晋太郎

うきは市出身

浮羽高校卒業後、京都産業大学へ進学

住友林業株式会社→京都教育大学・滋賀大学・

佛教大学・京都産業大学（科目等履修生）→春日高校

浮羽究真館高校ラグビー部顧問



島川大輝

吉瀬 西村光太選手が子どもたちの心をつかんでくれたのが大きかったですね。そこから、徐々に選手が来てくれるようになりました。トップアスリートがロールモデルとして近くにいることはやっぱりいい。特にラグビーの向き合い方をアスリート視点の高いレベルで話してくれています。これは教育視点で話す教師にはできないことで、高校生にとつていい刺激になっているんじゃないでしょうか。

We have Wings
誰もが、いつでも、どこでも、何度でも
チャレンジできる社会の実現を目指して

「運営の側面では当初はどんなことを意識していましたか？」

島川 最初に考えたのはチームを知ってもらうこと。少しでも応援してもらおうことです。「いつかルリーロが試合をするときに少しでも応援をしてもらえるように、チームを知ってもらう活動しよう」と選手たちと話しました。4月はスポンサーメニュー作り。5月から営業をスタートしました。その中で、それができたと思います。

「ルリーロ福岡としての試合や練習がある中、浮羽究真館高校ラグビー部の選手への指導も並行して進められていたんでしょうか？」

「お話を聞いていて、立ち上げ時にチームの土台がしっかり作られていたことが、トップキュウシュウAリーグで優勝という成績を残せた要因だと感じました。最後に、この1年間チームを振り返った感想と、今後についての考えを教えてください。」

吉瀬 これからの時代は、考え方や価値観がより重要になっていくでしょう。今後、ルリーロ福岡の「いつでもだれでも何度でもチャレンジしていいんだぜ」という考え方が、たくさんの方の新しい拠り所になればいいなと考えています。

島川 今シーズンは100点、いや、200点だと思っています。次へ次へと進んでいるので不安はありませんが、できる、やれると信じて取り組んでいます。これからも謙虚に攻め続けたいですね。ぼくにあって、ルリーロ福岡は可能性だと思っています。地域の社会課題に対して、スポーツが、ラグビーが、ルリーロがひとつの光だと思えますし、そうならないといけないと思っています。今後もそんな可能性のあるチーム作りをしていきたいです。



▲トップキュウシュウリーグ 2022 A リーグ初優勝時多くのファンが現地に駆けつけた



▲メンバーも次第に増えてきた

イベント

～隧道開設350年記念事業～ 袋野隧道を歩こう

水環境課水資源対策係 ☎ 75-4983

袋野隧道^{ずいどう}は浮羽町袋野に現存する全長2kmに及ぶ灌漑用のトンネルで、今はダムにより水没している井堰^{しげ}とともに350年前、吉井町の大庄屋田代重栄、重仍親子が私財を投じて完成させた歴史的建造物であり、今も200ヘクタール以上の田畑を潤しています。

私たちはその偉業をうきはの未来を背負う子どもたちに伝えたいと思い、隧道の中をじかに歩く事業を行います。

日時 4月16日（日）13:00 受付
（所要時間 約2時間）

場所 浮羽町三春（袋野）田栄神社前

持物 懐中電灯、タオル、着替え等、濡れたり汚れてもよい運動靴
※水や泥がはいりやすいため長靴やサンダルは禁止

料金 無料 **申込** 当日現地申込

ご家族と一緒に郷土の誇りに触れてみませんか？



主催 袋野隧道たんけん実行委員会、
協力：袋野堰土地改良区、山春地区自治協議会、山春小 PTA、大石小 PTA

※トンネル内の歩行距離は800mほどですが、水・泥のたまっている所があります。
※小学3年生以下は保護者の同伴必要

お知らせ

傷病手当の 支給期間延長



市民生活課国保・年金係 ☎ 75-4973

新型コロナウイルス感染症に伴う傷病手当の支給期間が**5月7日**まで延長になります！

給与の支払いを受けている国民健康保険の被保険者（個人事業主は対象外）が、新型コロナウイルス感染症に感染した場合または発熱等の症状があり感染が疑われた場合、療養のために仕事を休み給与が支給されなくなった期間に対して傷病手当金が支給されます。

申請には医療機関や事業主からの証明が必要となります。対象者や支給額の詳細については、市のホームページに掲載していますのでご確認ください。申請される際は、事前にお電話でお問い合わせください。

お知らせ

道路河川愛護

建設課公共土木係 ☎ 75-4987

ご協力をお願いいたします。

▶春季

4月16日 吉井町

5月14日 御幸校区

4月23日 山春、大石、姫治地区

▶秋季

10月8日 吉井町

9月10日 御幸校区

9月3日 山春、大石、姫治地区





お知らせ

テレビ・洗濯機・冷蔵庫・エアコンの処分が便利に



市民生活課生活環境係 ☎ 75-4972

不用になった家電4品目(エアコン・テレビ・冷蔵庫・洗濯機・衣類乾燥機)は、家電リサイクル法によって適切にリサイクルをすることが定められています。

うきは市では、小型家電リサイクル法の認定事業者であるリネットジャパンリサイクル株式会社、および家電4品目に関するサービス提供を行っているSGムービング株式会社と「連携と協力に関する協定」を締結し、家電4品目の自宅回収(有料)を開始します。

手続きは簡単でリビングやキッチンなど家の中からの搬出にも対応している便利なサービスですのでぜひご利用ください。

※サービスの詳細、お申し込みについては、上記のQRコードから市ホームページにアクセスし、ホームページに記載されているリンクからリネットジャパンリサイクル(株)が運営するWEBサイトをご確認ください。



お知らせ

生ごみ処理機購入サポート



市民生活課生活環境係 ☎ 75-4972

うきは市では、ごみの減量化に取り組むため、生ごみ処理機を購入される方を対象に補助を行っています。種類によっては事前申請が必要なものもありますので、詳しくはお尋ねください。

予算に上限がありますので、あらかじめご了承ください。

〈制度の概要〉

種類	補助(助成)額	助成の方法	備考
電動式生ごみ処理機(市販のもの)	購入額の2分の1 上限30,000円	購入後に振込(要事前申請)	1世帯1台限り
設置型コンポスト (市販のもの、バッグタイプも可)	購入額の2分の1 上限3,000円	レシート持参で窓口にてお渡し	台数制限なし
設置型コンポスト(あっせん販売)	定価※の半額 200ℓ…4,950円 160ℓ…4,400円	定価から差し引いて販売	台数制限なし 予約必要
EMサポート(あっせん販売)	定価※の半額(1,650円)	定価から差し引いて販売	台数制限なし 予約必要

※製造コスト増のため、定価が従来より値上がりしています。

※ダンボールコンポストは、耳納ねっと!(再生工房内 76-2077)にて取り扱っています。

お知らせ

粗大ごみ回収 (浮羽町域)



市民生活課生活環境係 ☎ 75-4972

「春季道路河川愛護日」にあわせて、浮羽町域の粗大ごみ回収を行います。収集は、従来どおり各区で取りまとめて、「うきは市危険物置場」に搬入していただきますようお願いいたします。

なお、実施にあたっては新型コロナウイルス感染拡大防止の取組にご協力ください。

【回収日程】

▶ 4月23日(日)

姫治地区、山春地区、大石地区、御幸地区の一部(小坂、上流川、下流川)

▶ 5月14日(日)

御幸地区(小坂、上流川、下流川を除く)

※吉井町域は6月に実施予定

(詳細は広報うきは5月1日号でお知らせ)

お知らせ

花と緑あふれる まちづくり

うきはブランド推進課地域振興係 ☎ 76-9059

美しい自然を守り、花と緑に対する意識の高揚を図るために、自主的に草花、樹木等の植栽等を実施する団体に対して、「花と緑のまちづくり推進補助金」を交付します。補助金の交付を希望する場合は、事前の申請が必要です。ぜひご活用ください。

▶ 補助金の額

対象事業費の7割以内で20万円を限度とします。(1,000円未満切り捨て)

※補助金の交付は年度ごとに1回限りとし、ます。

▶ 受付期間

4月17日(月)～

※補助金の交付は申請受付順とし、予算の範囲内で交付します。

お知らせ

一時大量ごみなどの 有料戸別収集サービス



市民生活課生活環境係 ☎ 75-4972

遺品整理や空き家の片付けなど、一時的に大量に出るごみを処理したい場合に、市許可事業者へ有料で依頼できるようになりました。

収集の依頼や料金等は各事業者へ直接お問い合わせください。(複数から見積を取るなど、比較検討されることをお勧めします)

【許可事業者一覧】

▶(有)池内リサイクリング ☎ 76-2889

▶(有)うきは環境 ☎ 75-3344

▶(株)大和総業 ☎ 0120-47-7997

▶(株)ミュルステーション ☎ 76-5757

※許可事業者以外へごみの収集運搬および処理を依頼することは、廃棄物処理法違反となるためできません。

お知らせ

保木沈み橋通行止め

建設課公共土木係 ☎ 75-4987

「夜明発電所」の主要施設の老朽化が進行していることから総合更新工事を行います。

工事に伴い発電を停止するため夜明ダムからの常時放流となります。地域のみなさまの安全面を考慮して、夜明ダム下流の「保木沈み橋」について、下記の期間は通行止めになります。

ご迷惑とならないよう、十分に心がけて実施してまいりますので、ご理解とご協力をお願いいたします。

日程 令和5年4月～令和9年6月(予定)

問 九州電力(株)水力開発総合事務所
土木建築第1グループ

☎ 096-386-2362



お知らせ

建設課から費用補助のお知らせ

建設課建設管理係 ☎ 75-4987

●老朽危険建物の解体費用

長期にわたって放置され老朽化した空家など、危険性の高い建物を解体する費用を助成します（予算の範囲内）。

※既に工事の契約や着工しているものを除きます。

【助成金額】

解体費用の1/2(上限:50万円)

【募集件数】

先着順 20 件程度

詳細はコチラ▶



●がけ地近接等危険住宅移転事業

土砂災害等から市民の生命、身体および財産を守るために、がけ地の崩壊等のおそれのある地域にお住まいの方を対象に住宅移転の補助を行います（予算の範囲内）。

【助成金額】

・既存住宅撤去費、動産移転費
1戸当たり 97万5千円

・新しく住宅を建築または購入するために要する資金を金融機関から借り入れた場合、借入金の利子相当額（上限：建物分325万円、土地分96万円）

詳細はコチラ▶



●危険なブロック塀等の撤去費

地震等により倒壊したブロック塀等が、人命に危険を及ぼしたり、緊急車両の通行を妨げたりすることを防ぐため、危険なブロック塀等の撤去費用を補助します（予算の範囲内）。

※既に工事の契約や着工をしているものは補助の対象になりません。

【補助金額】

撤去費用の1/2（上限：10万9千円）

【募集件数】

先着順 10 件程度

詳細はコチラ▶



各費用補助事業につきましては、対象要件があります。詳しくはQRコードより市ホームページをご覧ください。

お知らせ

個性あるまちづくり・人材育成事業の募集開始

うきはブランド推進課地域振興係 ☎ 76-9059



3つの「ふるさと創生」補助制度があります。

- ①個性あるまちづくり事業の事例
- ②人材育成事業の過去の事例
- ③クラウドファンディング活用型個性あるまちづくり事業

個性的で創意と工夫に満ちた事業で、持続性があり、うきは市内の多くの関係者に恩恵を与え、うきは市全域の地域活性化のために寄与する事業です。上記の①と②は、産業振興、観光振興、子育て支援や子どもの教育推進のいずれかに該当するもの。③は、ハード整備のみが対象で、既存の建築物を活用した地域振興に資するもの、または子育て・産業・観光等の拠点に該当するものを対象とします。

【補助対象者】条件A = 18歳以上の5人以上の構成団体で、2/3以上がうきは市民である。条件B = 市内に活動拠点のあるNPO法人。条件C = 市内遊休施設を活用する民間事業者。条件D = うきは市民で構成された個人。

【補助率と限度額】【スケジュール】などの詳細は上記QRコードから、うきは市ホームページをご覧ください。

申込 5月26日（金）までに必着

ふるさと創生事業実施計画書〈市ホームページまたは地域振興係設置〉を、うきはブランド推進課地域振興係〈うきは市民センター2階〉へ提出してください。

お知らせ

空き家リフォーム事業費補助金



うきはブランド推進課地域振興係 ☎ 76-9059

市内にある空き家の有効活用と新たな定住者等への支援を図るため、空き家のリフォームを行う方に対し、予算の範囲内で補助金を交付します。

【対象住宅】①・②の条件を両方を満たす住宅
①市内にあり、現在住居として利用されていない中古の戸建て住宅であること（ただし、賃貸目的で建設されたものは除く）
②売買契約が成立して2年以内であること

【対象事業】

うきは市内に本店・支店等のある建築工事関連業者が実施する住宅の台所、浴室、便所、洗面所、内装、外壁、屋根等のリフォーム

※外構、車庫、倉庫、ガーデニング等のリフォームは補助対象外

※交付申請年度2月末日までのリフォーム完了・完了報告書の提出が必要

補助額 リフォーム経費の5割
(上限30万円・50万円・100万円のいずれか)
▶移住者申請 姫治地区 上限 **100万円**
姫治地区以外 上限 **50万円**
▶移住者以外申請 一律上限 **30万円**

申込 リフォーム工事に着手する前（工事開始1ヶ月前までに）に申請書・添付書類を下記窓口提出してください。申請書は窓口もしくは市ホームページから取得できます。
※警察・県庁等へ確認を行ったのち、交付決定通知を発送しますので、それ以降の工事着手となります。
※受付は先着順になり、予算の額に達した場合は受付を終了します。

お知らせ

従業員の家賃を最大2万円 / 月補助



都市計画準備課計画・調整係 ☎ 76-9063

市内で住宅を借りる従業員を雇用する事業所に対し、補助金を創設しました。事業所で働く方の市内居住を促進し、域内での雇用の強化と、地域経済の活性化を期待するものです。
※事業所が対象者をまとめて申請してください（個人での申請は不可）

対象 令和4年4月1日以降に事業所に雇用、または異動などで赴任され、市民になった方。入社前後に賃貸住宅の賃貸借契約をし、住民票をうきは市に移した方および以下の要件をすべて満たす方

要件 1. 住民票の住所が市内であること
2. 雇用保険に加入していること
3. 他の公的制度による家賃補助を受けていないこと
4. 賃貸住宅の契約者が被雇用者（個人）であること
5. 賃貸住宅が雇用主が所有する社宅や寮でないこと
6. 公営住宅等の公的な住宅でないこと

7. 雇用主は被雇用者に家賃補助として支給すること
8. 市税等を滞納していないこと

補助額 住宅手当がない事業所は新設していただき、既にある場合は補助額を上乗せして支給いただく必要があります。

・事業所から住宅手当を受けていない方
家賃（※1）の1/2、浮羽町域は2/3
・事業所から住宅手当を受けている方
家賃（※1）から住宅手当を除いた金額の1/2、浮羽町域は2/3
ただし、いずれも上限額は、2万円 / 月となります。（申請日から3年間）
（※1）家賃とは、共益費、管理費、駐車場費等を除いた金額

補助金は、年度末までに事業所が既に支払った家賃手当の報告を受けて、一括してお支払いする流れになります。（詳細は上記QRから市ホームページをご覧ください）

お知らせ

65歳以上の方のふれあい入浴補助券

保健課介護・高齢者支援係 ☎ 75-4960



高齢者の外出の機会を増やし、社会参加の推進と健康づくりを図り、併せて温泉施設の活性化による地域振興を目的とした制度です。市内温泉施設の入浴料金を、一回の利用につき300円補助します。来年3月末まで最大24回利用できます。

【利用できる温泉施設】

▶（筑後川温泉）清乃屋、桑之屋、つるき荘、花景色、ふくせんか

▶（吉井温泉）鶴は千年、ニュー筑水荘

※利用時間については、各温泉施設へご確認ください。

対象 市内在住の65歳以上の方（介護保険サービスを受給していない方）

※4月以降に65歳を迎えられる方は誕生日以降に申請してください。

申込 4月3日（月）～

保健課介護・高齢者支援係、または浮羽市民課で申請し、入浴補助券を受け取ります。

※交付手続きにお時間をいただく場合があります。あらかじめご了承ください。

※お一人さま、1年度に1冊限りの交付となります。

【申請時に必要なもの】

・本人申請：本人確認書類（運転免許証、保険証、マイナンバーカード等）

・代理申請：次の①または②のいずれかをお持ちください。

①利用者本人からの委任状（委任者の住所、氏名、印鑑及び代理者の住所、氏名が明記されたもの。書式は問いません。）

②利用者本人の確認書類（写し可）

お知らせ

介護用品（紙おむつ等）支給事業

保健課介護・高齢者支援係 ☎ 75-4960



在宅で介護をしている家族やひとり暮らしの高齢者を支えるために、紙おむつ等支給事業を行っています。令和4年度に利用されている方も、令和5年度分は新たに申請が必要です。受付は保健課介護・高齢者支援係またはうきは市民センター浮羽市民課窓口にて随時行っています。なお、支給開始は、申請された月の翌月からとなります。

対象 市町村民税非課税で、要介護認定者（要介護1～5）の認定を所持しており、在宅において家族による介護を受ける者または独居高齢者。

*要支援1・2の方は対象となりません。



*施設（グループホーム、ケアハウス、有料老人ホーム、サービス付き高齢者向け住宅を含む）入所者および短期宿泊（ショートステイ）を1ヶ月に20日以上利用されている方は対象となりません。

助成額

▶要介護1～3で、要介護認定調査時の「排尿」「排便」の項目が「介助なし」の者 月1,000円

▶要介護1～3で、要介護認定調査時の「排尿」または「排便」の項目が「見守り」または「介助」の者 月3,000円

▶要介護4または5・・・月5,000円

※介護度については、4月1日時点で判断します。年度途中の見直しは行いません。

※市町村民税の課税状況については、8月1日時点で見直しを行います。

お知らせ

高齢者の肺炎球菌予防接種（任意接種）



保健課食育・健康対策係 ☎ 75-4960

病気や高齢化により体力が低下すると免疫力が落ち肺炎に罹りやすくなります。この肺炎球菌の予防接種は、肺炎の発症率を抑え重症化を防ぐために有効な手段ですので、受けることをお勧めします。※予防接種費用の市からの助成は、1人1回のみとなります。

【申請から接種までの流れ】

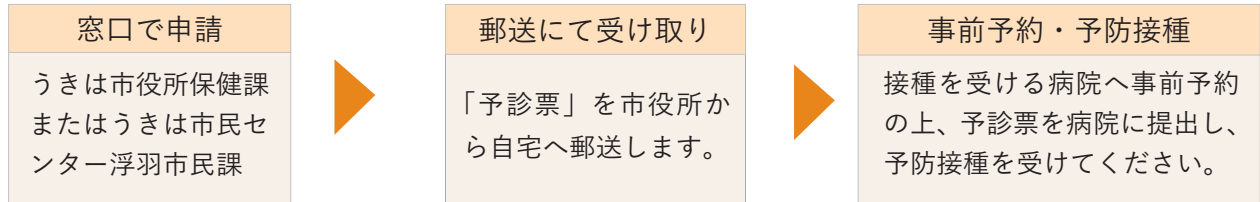

対象	接種料金（自己負担額）
定期接種の対象ではない方で以下の要件をすべて満たす方 ①予防接種を実施する日の属する年度の末日において満65歳以上の方 ②これまでにこの制度による助成を受けたことがない方 ③肺炎球菌の予防接種に対して健康保険の適用がない方 （過去に脾臓の摘出手術をされた方は保険の適用があります）	4,000円※医療機関に支払い
	接種できる医療機関
	うきは市内および久留米市田主丸町の医療機関でのみ接種可能

定期接種（令和5年度対象分）の方については、3月末に案内通知を送付していますので、そちらをご確認ください。

お知らせ

介護予防サポーター養成講座 受講生募集



保健課介護・高齢者支援係 ☎ 75-4105

健康づくり・介護予防についての情報を知る場として、介護予防サポーター養成講座を実施しています。介護予防サポーターは、高齢になっても積極的に健康づくりに取り組むことができるように、高齢者の皆様をサポートする方々です。

講義は日々の生活でもすぐに役立つ内容で、実技は教室にサポート役として参加します。ご自宅でもできる体操等が中心です。内容は実技8回と4種類の各講義を1回以上受講すれば修了です。

修了後は、フォローアップ教室に参加いただきながら、希望者には地域での集いの場等へのサポーター活動にご協力いただいています。ご自身の健康づくり、介護予防についての勉強の場としてご参加ください。

【講義】各講座1回以上参加

日程

介護予防概論	ロコモ・認知症	栄養・食事	口腔機能	時間
4月14日（金）	5月19日（金）	6月9日（金）	7月21日（金）	14:00~16:00
8月18日（金）	9月8日（金）	10月6日（金）	※11月10日（金）	場所 うきは市役所 西別館
12月8日（金）	1月19日（金）	2月9日（金）	3月15日（金）	※は会場が福富コミュニティセンター
				料金 無料

【実技】「元気になる学校」へ8回参加

日時 毎週金曜日 9:30 ~ 12:00

場所 うきは市役所 西別館

料金 無料

お知らせ

風しんの任意予防接種に対する費用助成



保健課食育・健康対策係 ☎ 75-4960

妊娠中の女性が風しんにかかると、生まれてくる赤ちゃんが、目、耳、心臓などに病気を持つ「先天性風しん症候群」という病気にかかることがあります。風しんを予防するため、うきは市では、風しんの抗体検査の結果、免疫が不十分だった人について、予防接種費用の全額助成を行なっています。

期間 令和5年4月1日～令和6年3月31日

対象 抗体検査で抗体価が低いことが判明した者

(ア) 妊娠希望者(妊婦除く)
(イ) 妊娠希望者および妊婦の配偶者(パートナーを含む)・同居者(生活空間を同一にする頻度が高い家族など)

※(イ)については、妊娠希望者および妊婦が抗体検査で風しんの感染予防に十分な免疫を保有していることが判明している場合は対象外となります。

全額助成申請を行うためには、福岡県が実施している、無料の風しん抗体検査を受けてください。抗体検査を受けるには、必ず事前に医療機関へお問い合わせいただき、『県の無料の検査を受けたい』旨、お伝えください。

問 福岡県保健医療介護部がん感染症疾病対策課
☎ 092-643-326

抗体価が低いことが判明した場合は、LINE申請もしくは下記書類をご持参のうえ、うきは市役所保健課窓口で申請を行ってください。

1 「風しん抗体検査の検査結果書」など風しんの抗体が低いことが確認できる書類(原本)

2 本人と確認できる自動車運転免許証または健康保険証など

3 妊娠希望者及び妊婦の抗体検査関係書類(助成対象者の(イ)の人のみ)

※詳しくはQRコードより市HPをご覧ください

お知らせ

「若年層の性暴力被害予防月間」



男女共同参画センター だんだん ☎ 77-2661

ひとりで悩まないでまずは相談を。

毎年、4月1日から4月30日の1か月間は、「若年層の性暴力被害予防月間」です

性犯罪・性暴力は、被害者の尊厳を著しく踏みにじる行為であり、その心身に長期にわたり重大な悪影響を及ぼすものであることから、その根絶に向けた取組や被害者支援を強化していく必要があります。10代から20代の若年層を狙った性犯罪・性暴力は、その未熟さに付け込んだ許しがたい重大な人権侵害であり、決して許されるものではありません。AV出演強要、JKビジネス、深刻化しているレイプドラッグの問題、酩酊状態に乗じた性的行為の問題、SNS利用に起因する性被害、セクシュアルハラスメント、痴漢等、若年層に対する性的な暴力に係る問題は深刻な状況にあります。

4月は進学・就職等に伴い若者の生活環境が大きく変わり、被害に遭う危険性が高まることが予想される時期であるため、政府は被害防止月間として位置づけ関係機関が連携しながら取組みを実施しています。

【相談窓口】

- ・性犯罪被害相談電話・・・#8103 相談無料(24時間対応)
- ・性暴力被害者支援センター・ふくおか・・・092-409-8100 相談は無料(24時間365日年中無休)
- ・警察相談専用電話・・・#9110 相談は無料(通話料発生します)



お知らせ

うきは市男女共同参画審議会委員公募



男女共同参画推進室男女共同参画推進係 ☎ 77-2661

「うきは市男女共同参画推進条例」を制定し、推進計画の策定・変更等の重要事項について調査審議し、男女共同参画推進施策の実施状況について意見を聴くため、諮問機関として男女共同参画審議会（15名以内）を設置しています。任期満了にともない審議会委員を市民から公募します。

名称	うきは市男女共同参画審議会
募集人数	4名以内
任期	令和5年度・6年度（2年間）
会議の開催	年2回程度
応募資格	うきは市内に在住か、在勤、在学の満20歳以上の方で、男女共同参画社会の推進に関心がある方
報酬	日額5,400円より源泉税を差し引いた額
応募方法	男女共同参画推進室、男女共同参画センター（だんだん）に備え付けの応募用紙に記入し郵送または持参してください。※応募用紙はうきは市ホームページからもダウンロードできます。
応募締切	4月28日（金）必着
選考方法	書類選考

お知らせ

ふるさと創生人材育成事業審査委員会委員公募



うきはブランド推進課地域振興係 ☎ 76-9059

「ふるさと創生基金」を活用して、市民の地域づくり研修への参加等を支援しています。ふるさと創生人材育成審査委員会は5名以内の委員で構成され、この事業の点検・評価を行い、支援の決定等について検討します。今回、審査委員会の公募委員を募集します。

名称	ふるさと創生人材育成事業審査委員会委員
募集人数	1名
任期	令和5年度・6年度（2年間）
会議の開催	年2回程度
応募資格	次の①～③の条件を全て満たす方 ①市内に在住、または在勤の方 ②満20歳以上の方 ③地域におけるまちづくり事業に関心のある方
報酬	日額5,400円より源泉税を差し引いた額
応募方法	うきはブランド推進課地域振興係に備え付けの応募用紙に必要事項を記入し、郵送または持参してください。※応募用紙はうきは市ホームページからもダウンロードできます。
応募締切	4月28日（金）必着
選考方法	担当課において、男女比・年齢構成・専門分野等を考慮し選考します。

イベント

『一日森林セラピー 小塩の谷を歩こう (ツツジ)』



うきはブランド推進課地域振興係 ☎ 76-9059

歴史を感じながらゆっくり歩きませんか？

うきは市癒しの旅先案内人協会企画

日時 4月23日(日) 10:00 集合 15:00 解散 ※小雨決行

場所 小塩ホテルの里広場駐車場 うきは市浮羽町小塩 2469-1

料金 一人 2,000 円 (ガイド料) 昼食はついていません。

昼食希望の場合はプラス 1,000 円に対応可

持物 昼食、飲み物、タオル、雨具、帽子、敷物

申込 長袖、長ズボン (虫さされや草まけ予防)、履き慣れた運動靴

1週間前迄に、右上の QR コードから、またはお電話にてご予約をお願いします。

問 うきは市癒しの旅先案内人協会 ☎ 080-2714-6065



お知らせ

無料職業紹介所



うきはブランド推進課商工振興係 ☎ 76-9095

事業者の皆さん、無料職業紹介所に求人登録しませんか？

無料職業紹介所では、うきは市内の事業者さんの求人登録を随時受け付けています。

雇用・契約形態は、正社員に限らず、臨時・パートタイム・アルバイトに加え、在宅ワーク・内職の求人も受け付けを開始します。また、今年度(令和5年4月)から就労開始の求人も登録可能です。お気軽にご相談ください。

なお、公益法人福岡県高齢者能力活用センター(久留米)では経験豊富なベテランを採用したいと考えている求人企業を募集しています。HP で確認可。同センター☎ 0942-35-0520

場所 うきは市民センター別館 U-BiC

(うきは市浮羽町朝田 582-1)

☎ 0943-76-9095

時間 8:30 ~ 17:15 (平日)

メール ukihashigoto@city.ukiha.lg.jp

イベント

耳納ねっと！ 4月の料理教室

再生工房 耳納ねっと！ ☎ 76-2077

日時 4月14日(金) 10:00 ~ 「塩糍作り」

4月21日(金) 10:00 ~ 「キッシュとポテト料理」

※参加には、受講料と材料代が必要になります。要事前予約

料理教室の他、リフォーム・布ぞうり・裂織・一閑張り・きんつぎ教室、ダンボールコンポスト講習会を開催しています。

皆様のご参加をお待ちしています。



【問合せなどの各課・団体表示】

- (総) 総務課 ☎75-4980
- (保) 保健課 ☎75-4960
- (市) 市民生活課 ☎75-4972
- (生) 生涯学習課 ☎75-3343
- (人) 人権・同和対策室 ☎75-4984
- (フ) ブランド推進課 ☎76-9095
- (共) 男女共同参画推進室 ☎77-2661
- (建) 建設課 ☎75-4987
- (筑) 筑後労働者支援事務所 ☎0942-38-7579
- (観) 観光会館「土蔵」 ☎76-3980
- (再) 再生工房・耳納ねっと ☎76-2077
- (年) 久留米年金事務所 ☎0942-33-6192



=相談



=料理



=子育て



=セミナー



=イベント

木

金

土

休日在宅医
内科・外科順

		<p>1 期日前投票</p> <p>4月1日～8日 午前8時30分～午後8時まで ・うきは市役所1階101会議室 ・うきは市民ホール コミュニティルーム</p>	<p>2日(日)</p> <p>西見医院(吉井町) ☎75-2478</p> <p>宮崎整形外科 (田主丸町)☎72-1000</p>
<p>6 小・中学校始業式</p>	<p>7 人権相談 (人) 13:00～16:00 浮羽市民センター</p>	<p>8</p>	<p>9日(日)</p> <p>山崎医院(吉井町) ☎75-8775</p> <p>田主丸中央病院 (田主丸町)☎72-2460</p>
<p>13</p>	<p>14 耳納ねっと!の料理教室 (再) 10:00～(P13)</p>	<p>15</p>	<p>16日(日)</p> <p>※内科・外科とも 原鶴温泉病院(吉井町) ☎75-3135</p>
<p>20 年金出張相談 (年) 10:00～15:00 うきは市民センター</p>	<p>21 人権相談 (人) 13:00～16:00 総合福祉センター 耳納ねっと!の料理教室 (再) 10:00～(P13)</p>	<p>22</p>	<p>23日(日)</p> <p>熊谷医院(田主丸町) ☎72-2316</p> <p>鳥越胃腸科外科医院 (吉井町)☎75-4185</p>
<p>27 出張就業相談(事前予約) 図書館3階9:30～11:30(筑) ピーポート甘木13:30～15:30</p>	<p>28</p>	<p>29</p>	<p>29日(土)</p> <p>※内科・外科とも 田主丸中央病院 (田主丸町)☎72-2460</p>
			<p>30日(日)</p> <p>※内科・外科とも 田主丸中央病院 (田主丸町)☎72-2460</p>

第28回持木区のたけのこ祭り

日時 4月9日10:00～14:00
場所 うきは市浮羽町持木区
たけのこ 時価/kg たけのこ掘りに参加される方は、すべりにくい靴と手袋を持参
ウキナナ 時価(うきはは自然のジビエ肉)
その他、地元で採れた農産物や加工品も多数販売

しゃくなげ祭り

日時 4月16日10:00～15:00
場所 浮羽町妹川椋ヶ平公民館そば
駐車場 公民館、加工所、旧保育所
ピザ・おにぎり・特産品等の販売
※ピザは11時頃焼き上がる予定

夜間・休日のお子さんの救急やケガで困った時は
小児救急医療電話相談
「#8000」
日曜・祝日24時間
※休日当番薬局は浮羽薬
剤師会ホームページで

令和5年度

市税納期限カレンダー

令和5年度から納付方法・回数が変わりました！

月	納期限 (口座振替日)	軽自動車税	固定資産税	市県民税	国民健康保険税
5月	5月31日	全期	1期		
6月	6月30日			1期	1期
7月	7月31日		2期		2期
8月	8月31日			2期	3期
9月	10月2日		3期		4期
10月	10月31日			3期	5期
11月	11月30日				6期
12月	12月28日		4期		7期
1月	1月31日			4期	8期
2月	2月29日				9期
3月	4月1日				10期

市税の納付は便利な 口座振替で

口座振替を利用すると、納期のたびに支払いに行く必要がなく、納め忘れもありません。

ご希望の方は、通帳・届出印を持参のうえ、市内にある金融機関でお申し込みください。

※残高不足などで振替できなかった場合、再度振替することができません。

※振替できなかった方には、不能通知書を発送しますので、同通知書で納付してください。

納付場所

- ・福岡銀行
- ・にじ農業協同組合
- ・西日本シティ銀行
- ・筑邦銀行
- ・筑後信用金庫
- ・九州内のゆうちょ銀行
又は郵便局(納期限後および沖縄県を除く)
- ・QRコード印刷ありの場合:
全国の地方税統一QRコード
対応金融機関
- ・うきは市会計課

コンビニやスマホでも 納付できます

うきは市の市税は、全国の主なコンビニやスマホから、休日や夜間でも納付することができます。

※詳しくは納付書の裏面をご覧ください。

抜き取って
使ってね★





市税の納付は**便利**な **口座振替**をご利用ください！

こんなに
便利！

納期のたびに支払いに行く必要がありません。
自動引き落としのため支払い忘れがありません。

申込みも
簡単！

ご利用の金融機関窓口でお申し込みください。
※通帳、金融機関届出印をお持ちください。

取扱
金融機関

福岡銀行・西日本シティ銀行・筑邦銀行
筑後信用金庫・にじ農業協同組合・ゆうちょ銀行

ご注意

※申込み後、振替開始までに1カ月～2カ月かかることがあります。ご了承ください。
振替が開始されるまでは、納付書でお支払いをお願いします。
※振替日前には残高の確認をお願いします。
※そのほか注意事項は申込書裏面をご確認ください。



◆問い合わせ先◆
うきは市役所 税務課（徴収対策室）
☎ 0943-75-4977

2023年

4月

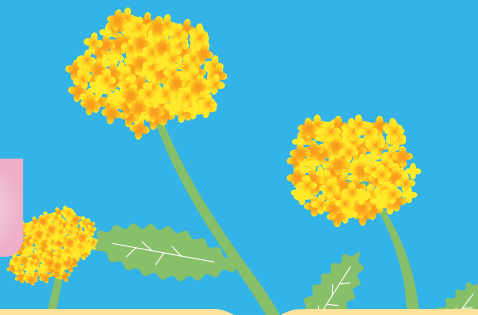

日 月 火 水

 <p>防犯青色パトロール活動</p> <p>防犯委員さんが青色回転灯を装着した2台の車両で、毎週3回(火・木・土)の夜間市内を巡回パトロールする活動です。市民に安心を与え、犯罪抑止に効果を上げています。</p>			
<p>2 臨時窓口開庁日 9:00~12:00</p> <p>住民係窓口 マイナンバー・マイナポイント、住民異動・印鑑証明・住民票、戸籍証明発行 国保窓口 国保保険証・医療証発行事務のみ</p>	<p>3 1歳半児健診(保) 13:15~14:15 市役所西別館 浮羽断酒会(保) 20:00~ 総合福祉センター</p>	<p>4 子育て相談(保) 10:00~11:30 市役所西別館 浮羽断酒友の会(保) 19:00~ うきは市民センター</p>	<p>5 4・7ヵ月児健診(保) 13:15~14:15 市役所西別館</p>
<p>9 福岡県議会議員一般選挙投票日</p> <p>毎月9日は「防火の日」 </p>	<p>10 中学校入学式 10・12ヵ月児健診(保) 13:15~14:15 市役所西別館 浮羽断酒会(保) 20:00~ 総合福祉センター</p>	<p>11 行政相談(総) 13:00~15:00 総合福祉センター うきは市民センター</p>	<p>12 小学校入学式</p>
<p>16</p>	<p>17 浮羽断酒会(保) 20:00~ 総合福祉センター</p>	<p>18 浮羽断酒友の会(保) 19:00~ うきは市民センター</p>	<p>19 離乳食教室(12月生)(保) 9:40~12:00 るり色ふるさと館調理室</p>
<p>23 臨時窓口開庁日 9:00~12:00 マイナンバーカード申請・受取 マイナポイント申請補助</p> <p>森林セラピー(フ) 小塩の谷を歩こう(P13)</p>	<p>24 浮羽断酒会(保) 20:00~ 朝倉市総合市民センター</p>	<p>25 子育て相談(保) 10:00~11:30 うきは市民センター3階</p>	<p>26 母親学級(後期)(保) 9:30~12:00 市役所西別館</p>

うきは市の人口2月末※()内は前月比

人口	28,105	女	14,729(-30)		
	(-60)	男	13,376(-30)		
世帯	11,361	転入	34	出生	14
	(-25)	転出	68	死亡	40

4月9日は福岡県議会議員一般選挙投票日です。

投票所	投票時間	投票所	投票時間
吉井コミセン	午前7時~ 午後8時	妹川コミセン	午前7時~ 午後8時
千年コミセン		新川コミセン	
福富コミセン		田籠コミセン	
江南コミセン		小塩コミセン	
山春コミセン		うきは市民ホール	
大石コミセン		御幸コミセン	

あなたもスポーツ始めませんか？

うきは市スポーツ協会 各部紹介および会員募集

部	チーム名	練習日・時間	会場
水泳部	イシスイミング	平日 17:00～/日 13:00～	大石小学校プール
	スポ協うきは	火～金 19:00～土・日 7:00～	うきはアリーナプール
陸上部	うきは T & F (吉井中対象) アスリートチャレンジクラブ	火～金 13:30～2時間 土・日・祝日 9:00～12:00	スポーツアイランド (多目的) ほか
	小学生	火・木・土 18:00～20:00	スポーツアイランド (多目的)
	中学生	火・木・土 18:00～20:00 月・金 17:00～19:00	
バスケットボール部	浮羽ウィングス Jr	火・木 18:00～20:00 / 土 18:00～20:30	御幸小体育館
バレーボール部	浮羽バレーボールクラブ	火 19:30～21:30 / 金 20:00～22:00	火 うきはアリーナ 金 吉井中学校
	うきは Jr バレーボールクラブ	水 17:30～20:00 / 土 9:00～16:00	御幸小体育館
	江南クラブ		江南小体育館
	千年ママバレーボールクラブ	練習日はお問い合わせください 20:00～22:00	千年小体育館
	吉井MVBC		吉井小体育館
	VC福富		福富小体育館
	御幸ママ	スポーツ協会へお問い合わせください	
野球	御幸タイガース	火・木 17:30～20:00 / 土 8:00～12:00	御幸小グラウンド
	千年ドラゴンズ	水・金 17:00～19:00 土・日・祝 8:30～13:00	千年小グラウンド
	吉井クラブ	火・水・金 17:00～ / 土・日・祝 8:00～	吉井小グラウンド
	福富少年野球クラブ	水・金 17:30～19:30 土・日 8:30～11:30	福富小グラウンド
	浮羽ドリームス	火・水・金 17:30～ / 土・日・祝 9:00～	大春トリムセンター 大石小グラウンド
	浮羽ボーイズ	火・水・金 17:30～20:00 土・日・祝 9:00～17:00	スポーツアイランド 旧東校グラウンド
	浮羽リトルシニア	火・木 18:00～20:30 土・日・祝 9:00～17:00	スポーツアイランド 今泉グラウンド
	一般・社会人	チームを作って参加してください	
サッカー	ちとせ FC	火・木 17:00～19:00 / 土 14:00～17:00	千年小・グリーンコート他
	FC うきはジュニオール	水・金 18:30～20:30	浮羽体育センター
	キャビーズ (フットサル)	金 20:00～22:00	吉井体育センター体育館
	ベリーベールうきは	金 20:00～22:00	吉井体育センター体育館
	ビッグストーン (フットサル)	水 20:00～22:00	吉井体育センター体育館
	うきはシニア	金 19:30～21:30	浮羽体育センター
	UCFC	水 19:00～21:00 / 土 13:00～17:00	スポーツアイランド 大春トリムセンター
	REGALIA 千寿 (フットサル)	火 19:30～21:30 / 木 20:30～21:30	うきはアリーナ
ラグビー部	浮羽ヤングラガーズ (小学生)	日 9:30～12:00	吉井体育センター
	浮羽ヤングラガーズ (中学生)	土 14:00～16:30 / 日 9:30～12:00	大春トリムセンター
	浮羽 RFC (社会人)	日 9:00～12:00	浮羽究真館高校グラウンド

部	チーム名	練習日・時間	会場
柔道部	スポ協柔道部	火・木・金・土 19:00～20:30	吉井中武道場
	柔道修道館	火・水・金・土 18:30～20:00	修道館柔道場（自動車学校西）
相撲部	スポ協相撲部	木 19:00～	浮羽体育センター
ソフトテニス部	シニア	月～金 10:00～12:00	吉井体育センターコート
	一般（ナイター）	火・金 19:30～21:30	
硬式テニス部	ジュニア（小・中学生）	火・水・木・金 18:30～20:30	アイランドテニスコート
	ジュニア（小低学年・初心者）	火・木 18:30～20:00	
	一般	日・祝 13:00～18:00	
バドミントン部	スポ協バドミントンクラブ	火・土 19:40～21:40	吉井体育センター
卓球部	スポ協卓球チーム	水 9:30～11:30 木 13:30～15:30	うきはアリーナ
ソフトボール部	スポ協ソフトボールチーム	会社、行政区単位でチームを作り参加してください	
剣道部	山春道場	火・金 18:00～20:00	大春トリムセンター武道場
	御幸道場	月・水・金 18:30～20:00	御幸小体育館
		土 18:00～20:00	うきはアリーナ
	福富道場	月・水・金 18:30～20:00	福富小体育館
	江南剣心会	月・水・土 18:30～20:00	江南小体育館
福岡青雲館	月 18:30～20:30	吉井体育センター体育館	
	水 18:30～20:15	吉井体育センター体育館	
	土 18:00～19:15	福富小学校体育館	
銃剣道部	スポ協銃剣道部	月・水 19:00～21:00	吉井中武道場
空手道部	修武館本部	月・水・金 18:30～20:00	修武館本部（浄満寺内）
	浮羽修武館	火・木・土 19:00～21:00	山春武道場
少林寺拳法部	浮羽道場	月・水・金 18:30～20:30	浮羽道場（浮羽 862-4）
	吉井道場	月・水・金 18:30～20:30	吉井道場（清瀬 20-11）
登山部	スポ協登山部（18歳以上）	土・日・祝日昼間（夜間有）	国内の山
グラウンドゴルフ部	吉井チーム	校区により異なる	
	うきはグラウンドゴルフ	火・水・金 夏場 8:00 / 冬場 13:30	浮羽体育センターグラウンド
ターゲットバードゴルフ	スポ協ターゲットバードゴルフ部	毎日 8:30～11:30	大春トリムセンターほか

令和5年度うきは市民大学（まなび舎うきは）開講式



今年で開講 10 周年を迎えるうきは市民大学（まなび舎うきは）開講式を下記のとおり、開催します。入場は無料で、各講座受講生に限らずどなたでもご参加いただけますので、ぜひお誘い合わせの上ご来場ください。

また、各講座の受講申込みも随時受け付けていますので、事務局までお気軽にお問い合わせください。

日時 4月22日（土）10:00～11:40（予定）

会場 白壁ホール（吉井町）

内容 式典及び記念コンサート

「福岡県警察音楽隊」による演奏やカラーガードの演技披露、啓発講話や紙芝居を予定しています。

問 うきは市教育委員会 生涯学習課社会教育係 ☎ 75-3343

子ども家庭総合支援拠点をご存じですか

子育てに関する相談対応機能などをいっそう強化するため、福祉事務所子育て支援係内に「子ども家庭総合支援拠点」を設置しています。すべての子ども（0歳～18歳まで）とその家庭等からの様々な悩みや困りごとについて家庭児童相談員が相談に応じ、解決に向けてサポートをしていきます。また、児童虐待についても、未然防止・早期発見・再発防止のため、関係機関と連携し、実情に応じた適切な支援につなげていきます。

こんなことで悩んでいませんか

- ・子育てに疲れた ・つい子どもを怒鳴ったり、叩いてしまう
- ・就学の心配がある ・子どもが家族から暴力を受けている
- ・大人が担う家事や家族の世話を日常的に子どもがしている など



一人で抱え込まず、お気軽にご相談ください。

保護者はもちろん、お子さん本人、ご家族、地域の方、子どもに関わる事業所の方などからの相談をお受けします。児童家庭相談員がお話をお聴きし、一緒に考えていきます。

まずはお電話を（秘密、プライバシー厳守。相談無料）

相談専用 ☎ 73-9151

月曜～金曜（平日）9:00～17:00

こども交流室からのお願い

現在、貸出用の軽量型チャイルドシートが不足しています。使用可能な軽量型のチャイルドシートがありましたら、寄贈いただくと助かります。

また、こども交流室で育児用品を借りている方で、現在未使用で返却をしていない方や使用期間を過ぎて借りたまもの方は速やかに返却または子ども交流室に連絡をお願いします。

☎こども交流室 75-5530

うきはっ子おめでとう

Happy Birthday



たしまはると
田島悠翔ちゃん

いつもにこにこ笑顔のはるくんお誕生日おめでとう♡元気にすくすく育ってね。
(2022年4月19日生)



やましなりたろう
山科李太郎ちゃん

3歳の誕生日おめでとう♡これからもずっと3兄弟仲良く大きくなってね♡
(2020年4月22日生)



まつきあやか
松木絢加ちゃん

♡あーちゃん、お誕生日おめでとう♡ねーねと仲良く、ゆっくり大きくなるうね♡
(2020年4月16日生)



くらとみしゅうた
倉富崇太ちゃん

1歳おめでとう♡にっこり笑顔が可愛い崇ちゃん♪たくさん食べて遅くなってね!!
(2022年4月6日生)



あしだちもとき
足達幹ちゃん

お誕生日おめでとう♡皆を癒してくれてありがとう♡これからもお兄ちゃん達と仲良くね♪
(2022年4月21日生)

市在住の5月生まれのお子さん（1歳～3歳）を先着12名受け付けます。写真・メッセージ（30文字以内）を総務課情報政策係までお持ちいただくかLINEからお申し込みください。（4月3日～7日まで）



開館時間 9:00～18:00（金曜は19:00まで）
※3階施設は9:00～22:00（大会議室等利用は要申込）



図書館 HP

うきうき 図書館だより

問合せ 市立図書館
☎77-3050 Fax 77-3220

4月の1階休館日 3日、10日、17日、24日、28日（館内整理日）

4月のうきうきデー 1日、23日

4月以降の図書館うきうきデーについて

「子どもの読書活動推進計画（第3次）」策定のために年長児と小2の保護者にアンケート調査を実施しました。その中に、「子どもが騒ぐと利用者の方にご迷惑がかかるので、図書館に行けない。」という、ご意見がありました。

図書館は、静かなところというイメージが強いですが、もっと気軽に、周りに気兼ねせず、声を出して絵本を読んだり、本のお話をしたりして、みんなで楽しく利用できる図書館にできないかと考えています。赤ちゃんが泣いても、ちょっとしたおしゃべりもOK。

試行後、利用者のご意見をいただき、今後の実施のあり方を決定していきたいと思っております。

ご理解とご協力をよろしくお願い致します。

今月のブックスタート（市役所西別館）

10日（月）健診受付13:30～
対象：10ヵ月児健診対象者

おはなし会（1階おはなしコーナー）

8日・15日・22日 11:00～（約30分）
対象：幼児～小学生

おひざだっこのおはなし会（1階おはなしコーナー）

18日（水）11:00～（約20分）
対象：0歳～3歳の乳幼児と保護者

本の返却について

図書館が閉まっているとき、本・CD・DVDは正面玄関横、うきは市吉井町のり色ふるさと館正面玄関左側、ゆめマーとうきは店（ATMコーナー）のそれぞれ専用の返却ポストをご利用ください。

相互貸借本・紙芝居・布絵本・パネルシアターは、壊れやすいので必ずカウンターへお返しくください。

4月の映画上映

（3階小ホール）14:00～

2日

げんきげんきノタン/
スプーンたんたんたん
【アニメ】35分 **子**

16日

アルプスの少女ハイジ
ハイジとクララ
【アニメ】91分 **子**

9日

すばらしき世界
【ドラマ】126分 **大**

23日

Coda
【ドラマ】112分 **大** **子**子ども向け
大大人向け

今月のおすすめ

一般図書



「真珠とダイヤモンド 上」
桐野夏生／著

児童図書



「はやくはやく！早口小学校」
間部 香代／作

先生も子どもたちもみんな早口。授業のときも、遠足や、運動会のときも早口です。そんな早口小学校に特別な日がおとずれました。自由に口を休ませる日です。すると、みんな元気がなくなってしまう…。

その他おすすめ

一般図書

「今日はいいい天気ですね。」
群 ようこ／著
「名探偵のままにいて」
小西マサテル／著

児童図書

「びょうきのよぼう」
森戸 やすみ／監修
「すてきないちにち」
かさい まり／作・絵
「はっぴーなっつ」
荒井 良二／作

もしかしてあなたも？ フレイル？

フレイルとは、

健康な状態と介護を受けている状態の中間を意味しています。

“歩行が不安定な状態”や、“筋力が低下している状態”“閉じこもりがちな状態”になっていませんか？これらはフレイルの重要なサインです。

フレイルの概要

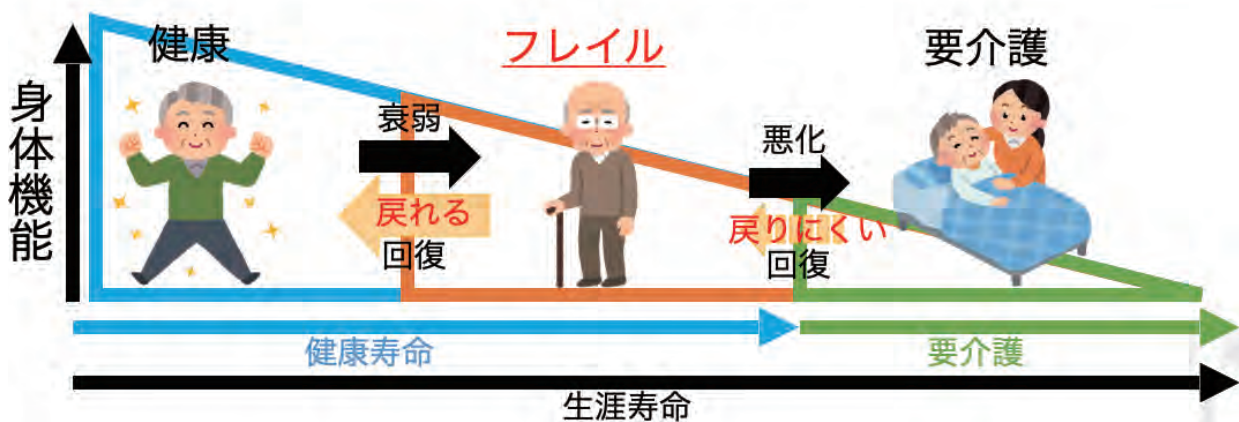

どうしてフレイルになるの？

フレイルには多面性があるとされており、閉じこもりや精神的・心理的な状況の変化からもフレイルに陥る可能性があります。実際に、新型コロナウイルス感染症の影響により、年齢を問わず外出頻度や活動量が減少したことで、閉じこもりになりフレイルになっている方が多いとの報告もあります。

フレイルの状態であれば、適切な対応により、また健康な状態に戻れる可能性があると言われています。そのため、自身がフレイルな状態であることにいち早く気づき、適切な対応を行うことが重要です。

暖かくなってくる春、フレイル予防に取り組み始めませんか？

フレイル予防は、 三つの柱をそろえること

自分の状態と向き合い、予防に取り組むことでその進行を緩やかにし、健康な状態に戻すことができます。

フレイル予防は楽しく、活発な毎日を送る事が、まず第一歩です。気になる方がいましたら、保健課（☎75-4105）までご連絡ください。

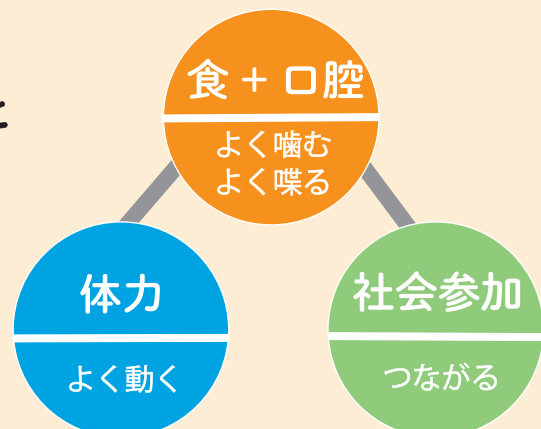



子どもの権利 ～子どもの権利条約・こども基本法～

人権・同和対策室 ☎ 75-4984

人はだれもが尊重され、幸せに生きる権利を持っています。これは、出身地、人種や民族、性別、障がいのあるなし、年齢などを超えて、すべての人に生まれながらに与えられた権利です。

21世紀は人権の世紀と言われてきました。しかし、これからの社会を担う子どもたちが、いじめ、体罰、虐待などの犠牲になるなど、大きな社会問題になっています。

子どもは、たまたま年齢が低いというだけです。同じ人間として大人同様に人権が備わっているのです。

子どもたちの尊厳を守るため、1989（平成元）年11月、国連で「児童の権利に関する条約」（子どもの権利条約）が採択され、地球上のすべての18歳未満の子どもが社会的に保護され、基本的人権が尊重されるよう各国が取り組むようになりました。日本も1994（平成6）年に批准しています。

条約には「生きる権利」「育つ権利」「守られる権利」「参加する権利」の4つの子どもの権利が定められています。

しかし、この条約自体が日本ではあまり認知されておらず、国内法で子どもの権利を守る基本となる法律が定められていませんでした。

令和4年6月15日に国会で成立された、「こども基本法」が今年4月に施行されます。

「こども基本法」の概要

対象となる子どもは「心身の発達の過程にある者」で年齢の決まりはありません。

- ・すべての子どもが個人として尊重され、基本的人権が保障され、差別的な扱いを受けないようにすること。
- ・すべての子どもが、適切に保護・養育され、愛されること。教育を受ける機会が等しく与えられること。
- ・すべての子どもが、意見を表明、社会活動に参加する機会があること。
- ・すべての子どもの意見が尊重され、最善の利益が考慮されること。

この4つの理念をもとに、少子化対策、子ども・若者育成支援、子どもの貧困対策などが進められていきます。

※「こども基本法」の成立に伴い「こども家庭庁」が発足します。

「こども家庭庁」では、子どもが自立した個人として、等しく健やかに成長することができる社会を実現するため、子どもの権利利益の擁護を任務とします。

多くの人々が「こども基本法」の意義を理解し、子どもの人権について考え、子どものために行動できる社会を築いていくことが大切です。

子どもたちのための相談窓口

子どもの人権 110 番（法務省） ☎ 0120-007-110 （全国共通・無料ダイヤル）

24時間子供 SOS ダイヤル（文部科学省） ☎ 0120-0-78310

ねー 安心やNETうきは



《うきは署管内で発生した事故・事件について》

① 刑法犯の発生状況 **注目!**

刑法犯	性犯罪		住宅対象侵入盗			二セ電話	自転車盗	
	強制性交等	強制わいせつ	空き巣	忍込み	居空き	詐欺		
R4 (前年比)	170 (+47)	1 (+1)	3 (+3)	5 (±0)	2 (+2)	0 (±0)	5 (+2)	23 (+16)

【自転車盗の増加】

鍵をかけていない自転車の盗難が増加しています。自転車から離れるときは必ず二重ロックを心掛けましょう。



② ニセ電話詐欺の発生状況 **注目!**

	被害件数	被害額
R4 (前年比)	5 (+2)	535万円 (-3,988)

【アポ電に注意】

家族や警察官、市役所の職員などになりすまして、金銭を要求したり、個人情報聞き出した



りする『アポ電』が多発しています。『アポ電』は、詐欺や強盗に発展することがあります。このような電話があった場合は、警察に通報してください。

③ 交通事故の発生状況 **注目!**

	人身事故	死者数
R4 (前年比)	118 (+23)	4人 (+4)

【もしかして・とまる・みる・まつ・たしかめる】

テレビや新聞等で報道される交通事故は決して他人事ではありません。ちょっとした不注意が重大事故に発展するおそれがありますので、「～かもしれない」の予測運転を身につけましょう。

今年も安全・安心なまち『うきは市 田主丸町』のために業務に邁進します!

うきは警察署生活安全課生活安全係 ☎76-5110

うきは消防署 ニュース



野外焼却は原則禁止!

久留米広域消防本部管内では、庭先での落ち葉焼きが住宅に燃え移り火災になった事例など、野外焼却に起因する火災が多く発生しています。野外焼却は「一部の例外」を除き、法律で禁止されています。なお、「一部の例外」により野外焼却を行う場合は、必ず次のことに注意してください。

※「一部例外」である野外焼却を行う際の注意点

- ①風の強い日は絶対に行わない
- ②周囲に燃えやすいものがない場所で行う
- ③消火の準備をしてから行う
- ④その場を離れず、最小限の量を焼却する
- ⑤火が消えた事を確認する
- ⑥近隣住民の迷惑とならないように行う



久留米広域消防本部浮羽消防署 ☎0943-72-4193

防災だよりNo.35 「マンション・集合住宅」の防災

- 課題
- ・電気、ガス、水道が止まる
 - ・トイレが使えない
 - ・エレベーターが停止する
 - ・玄関ドアが開かない
 - ・孤立化した室内の様子が分からない

「自助」
で対処

マンションごとの自主防災の取り組みが必要

- 発災時の活動 各棟ごとに行います
- ▶ 入居者の安否の確認 ▶ 建物等の安全確認 ▶ 情報の収集・伝達

日時: 4月21日(金)

13:30 ~ 15:00

場所: るり色ふるさと館

メニュー

- マンション防災について
 - みんなでトーク(話題自由)
- ためになる話題が沢山です。お誘いあってお越しください。



あなたが家にいる時に大きな地震が起きた場合、最初にとる行動で正しいのは?

- ① ドアや窓を開ける。② ガスの元栓を閉める。③ 机の下に身を隠す。

- ③ 机の下に身を隠す。震度5以上の場合、基本的には何もできません。下手に動いてケガをしないように、机の下に身を隠して揺れのおさまるのを待ちます

市民協働推進課 ☎75-4982

防災ネットワーク・うきは ☎090-4985-1124

うきは市立吉井小学校 創立百五十周年に

令和四年度、吉井小学校は創立百五十周年を迎えました。しかしながらコロナ禍を考慮して、分散型の記念事業を行いました。

第一弾として、十一月の学習発表会に、吉井校区自治協議会の役員さんをお招きし、地域と共に行ってきた吉井小学校の「楽しかつ祭」についてお話ししていただきました。子ども達は、百五十年という歴史を感じながら学んだことを発表しました。

そして第二弾として、十二月に平成十三年度の児童・教職員・PTA理事さんを中心に当時に埋めたタイムカプセル開封を行いました。

これは、二十一世紀の幕開けを記念して、旧吉井町内、平成十三年度在籍の児童生徒全員がタイムカプセルを埋設する事業を行っていたことからつながっています。吉井小学校では、記念すべき百五十周年に開封することにしていました。



▲埋設当時の様子

十二月十八日は、雪の降る寒い日でしたが、当時の小学生がスコップを手に集まっていたいただき、無事掘り起こすことができました。カプセルの中には、大人になった自分にあてた手紙や思い出の写真が当時のまま出てきました。参加された方は、自分宛の手紙に笑ったり、当時を懐かしむ思い出話に花を咲かせたりと温かな空気に包まれました。



更に第三弾として、現在の全校児童と教職員でドローンで記念写真を撮りました。

デザインは六年生が考えました。たくさんの方が、明治から今までをつないできたように、自分達もその一ページとなって、友達と友達をつなぎ、また、未来へとつなぐ、「虹」になるようにという思いを込めたものです。全員が小さなドローンの動きに目を奪われながらも、一人ひとりが色画用紙を持ちたり傘をさしたりして緊張感の中で撮影でした。

最後に、創立百五十周年記念事業にご協力、ご支援を頂きました関係者の皆様に感謝申し上げます。





中山リサイクル竣工式



1月17日、中山リサイクル産業株式会社うきは工場の竣工式が行われました。

新工場は「久留米・うきは工業団地」内に位置した総合木材リサイクル工場で、産業廃棄物・一般廃棄物・有価物扱いとなるあらゆる木材が受け入れ可能になります。

災害時などに大量の木くずが発生した場合にも迅速に対応できるよう余裕を持った生産能力を保持しています。

東武トップツアーズ（株） 300万円の寄付



東武トップツアーズ株式会社より、企業版ふるさと納税を通じて「うきはラグビータウンプロジェクト」に300万円の寄付をいただきました。

2月14日に市役所で行った目録贈呈および感謝状贈呈式で、九州総括部長草場様より目録が贈呈され、「地域の課題解決に全力で協力していきたい」と話していただきました。

トラック協会 横断旗寄贈



3月9日、福岡県トラック協会筑後支部久留米分会の稲富靖史さん、高尾勇二さんから市内小・中学校に横断旗48本を寄贈いただき、各学校を代表して麻生教育長が受け取りました。

お二人からは「最近、通学時の交通事故のニュースが多く心を痛めている。悲しい事故が一件でも減るように願っています」と話していただきました。

「ものづくり日本大賞」 九州経済産業局長賞を受賞



3月2日、福岡市博多区のANAクラウンプラザホテル福岡にて、内閣総理大臣表彰「第9回ものづくり日本大賞」の表彰式が行われ株式会社筑水キャニコムが“九州経済産業局長賞”を授与されました。日本で初めて造林作業の機械化に成功した林業機械「山もっとモット」の開発で、林業全体の生産性向上や労働環境向上、DX化への貢献等が評価されました。

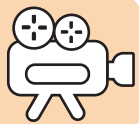

第2回 JAL's 寺子屋～パイロットと学ぼう！空の世界～を共同開催



子どもたちに飛行機や空の仕事を知ってもらうために、日本航空株式会社とともに空の世界について学ぶプログラム『第2回 JAL's 寺子屋～パイロットと学ぼう！空の世界～』を2月19日に開催しました。

パイロット、客室乗務員、貨物担当者等の説明を聞きながら、活発な質疑応答が飛び交っていました。普段、飛行機外では触れる機会のない救命胴衣等の使い方にも触れ大人から子どもまで興味津々でした。

かわいいおひなさま



3月5日・12日に、市内の小学1年生27人の子どもたちが、普段とは違う着物姿のお殿様とお姫様に姿を変え、人力車に揺られながら白壁通りを巡りました。

初めての人力車に少しこわばった表情を浮かべていましたが、人力車に引かれるうちに、おひなさまめぐりに訪れたお客様たちにかわいい笑顔を見せてくれました。

「道の駅 うきは」24時間利用可能なベビーコーナー新設



国土交通省が「道の駅」第3ステージの取り組みの一環として、「道の駅」に地域の子育てを支援するための施設整備を行いました。授乳室を備えた24時間利用可能なベビーコーナーの新設、併せて情報提供・休憩室もリニューアルし、休憩しながらうきは市を一望できるようになりました。

休憩室には、うきは市出身の祖父母をもつ、ハワイ州出身の宇宙飛行士「エリソン・オニヅカ氏」の銅板レリーフや、大正12年（1923）に結成され、山春村に大正時代の4年半だけ存在した、農民劇団「嫩葉会（わかばかい）」の資料などが展示されています。

また、この嫩葉会について、令和5年3月1日に添田町出身の中村瑠美子さんが「うきは春風」と題した小説を文芸社から出版されています。たった4年半だけ存在した「嫩葉会」を知る物語となっています。ぜひご覧ください。



広域情報

「学び」「相談」「お知らせ」など暮らしに役立つ情報をお届けします。

うきは市役所 ☎0943 (75) 3111 (代表)
〒839-1321 うきは市吉井町新治 316

- ☎ 〓 日時
- ☎ 〓 場所
- ☎ 〓 対象
- ☎ 〓 内容
- ☎ 〓 持物
- ☎ 〓 申込期間
- ☎ 〓 要予約
- ☎ 〓 料金
- ☎ 〓 定員
- ☎ 〓 問合せ



久留米地区職業訓練協会講座

- ① テーマ別5時間講座 Facebook と Instagram
 - ☎ 5月13日 (土) 10時～16時
 - 定員 15名 料 5500円
- ② ワード&エクセル入門
 - ☎ 5月13日～8月19日 (土) 9時～12時
 - 定員 15名 料 35200円
- ③ JW-CAD 入門
 - ☎ 5月13日～7月29日 (土) 18時～21時

定員 15名 料 27500円

※場所は全て久留米地域職業訓練センター

先着順受付、定員になり次第締切。

☎ 久留米地域職業訓練センター

☎ 0942-44-5201

FAX 0942-43-2964

第1回 甲種防火管理新規講習

☎ 5月11日 (木)・12日 (金)

両日とも10時00分～16時30分 (受付時間9時30分～9時55分)

※新型コロナウイルスの感染拡大状況や気象状況等の理由により、講習前日や当日に急遽講習を中止する場合があります。

☎ 久留米シティプラザ5階大会議室

料 4600円 定 145人

☎ 4月10日 (月) (管内)

4月13日 (木) (管外)

原則、インターネット申込み。

QRコードを使用するか、インターネットで「久留米広域消防本部防火管理講習」と検索し、申込みフォームから申し込んでください。

※郵送、電話、FAX、Eメールでの受け付けはいたしません。

自衛隊就職説明会

☎ 4月22日 (土)

13時30分～15時30分

りり色ふるさと館2階研修室2

☎ 一般幹部候補生 (幹部コース)

☎ 一般曹候補生 (定年制コース)

☎ 自衛官候補生 (任期制コース)

※将来自衛官を目指している方や自衛隊に興味がある方など、お気軽にお越しください。



※ネット環境がない方は、

代理の方による申請も可能。

☎ 久留米広域消防本部予防課

☎ 0942-38-5159

FAX 0942-46-5567



ネット申込み



自衛官募集 HP



福岡地本 HP

有料広告

日本精工九州株式会社

☎839-1405

うきは市浮羽町古川字日精774

Tel(代表):0943-77-3110

Fax:0943-77-7506

日本精工グループ



岡自衛隊福岡地方協力本部久留米地域事務所

☎ 0942-38-1616

裁判所職員採用試験

- ① 裁判所職員採用総合職試験
(裁判所事務官、院卒者区分)
 - ② 裁判所職員採用総合職試験
(裁判所事務官、大卒程度)
 - ③ 裁判所職員採用総合職試験
(家庭裁判所調査官補、院卒者区分)
 - ④ 裁判所職員採用総合職試験
(家庭裁判所調査官補、大卒程度区分)
 - ⑤ 裁判所職員採用一般職試験
(裁判所事務官、大卒程度区分)
- ☎ インターネット
3月17日15時～4月10日
(受信有効)
- 1次試験 5月13日
- ※受験資格等の詳細は、裁判所ウェブサイトでご確認ください。
- ☎ ①②⑤については福岡地方裁判所事務局人事課任用係
☎ ③④については福岡家庭裁判所事務局総務課人事第一係
☎ 092-981-9650



遺言の日無料相談

☎ 4月17日 10時～11時30分

13時～16時

(お一人30分)

☎ 久留米法律相談センター

☎ 定員9名

☎ 久留米法律相談センターにて4

☎ 月3日午前9時より受付

☎ 0942-30-0144

ちくご路かわら版

大川市

☎ 第14回春の大川木工まつり

☎ 4月8日～9日 9時～18時

☎ 大川産業会館(メイン会場) 他

☎ 地元・大川の家具メーカーや、

☎ 建具等の関連事業など、総勢

☎ 200名もの出展社が大川産業

☎ 会館に集結。木工まつりだけのふ

☎ るさと大川の物産・名産も勢揃い

☎ します。

☎ お楽しみイベントも盛りだくさ

☎ んです。

☎ 春の大川木工まつり実行委員会事

☎ 務局 ☎ 0944-87-2090

有料広告

～家族葬や事前相談を承ります～



アルカスうきは
アルカス吉井

うきは市浮羽町朝田 694-1 ☎ 0943-77-1030

うきは市吉井町 682-1 ☎ 0943-74-2200

<https://www.ja-niji.com/funeral>

☎ 24時間受付 ☎ 0943-74-2200

☎ 新型コロナウイルス感染症対策を行っています。

INOAC
株式会社九州イノアック



「MADE IN KYUSHU」を
スローガンに掲げ、
地域No.1の企業を目指します

浮羽工場: 〒839-1407 福岡県うきは市浮羽町三春1266
工場直営寝具ショップ: カラーフォーム健康ショップ(浮羽工場内)

市内約1万1,000世帯に届く広報紙に広告を掲載しませんか。

市では、市内外に事業所を有する事業者で、毎月発行している広報紙「広報うきは」に掲載する広告を募集しています。詳しくは市ホームページをご覧ください。

問合せ 総務課情報政策係 ☎ 75-4985



マイナポイント第2弾申込 5月末まで！！

2月末までにマイナンバーカードの申請をした方で、まだマイナポイントを取得されていない方は5月いっぱいまでが取得期限となっていますので、お早めの取得をおすすめします。

ポイント申請サポート会場 うきは市役所・うきは市民センター浮羽市民課（平日 8:30～17:15）



最大 **20,000** 円分の
マイナポイントがもらえる！



申込受付終了が確定した決済サービス一覧

選択した決済サービスの利用・チャージ金額に応じて 最大 5,000 円分	+	健康保険証としての利用申込みで 7,500 円分	+	公金受取口座の登録完了で 7,500 円分
--	---	------------------------------------	---	---------------------------------

※決済サービスごとに申込み終了日が異なる場合がございます。詳しくは申込みの受付終了が確定した決済サービス一覧や各社ホームページをご確認ください。申込みはお早めに行うことをおすすめします。

問合せ 市民生活課住民係 ☎ 75-4972

有料広告

一の瀬焼 五窯元
春の陶器祭り
[新作発表展のご案内]
2023年 5/3(水)～5/7(日)

丸田窯	0943-77-2749	永松窯元	0943-77-2460
田中窯元	0943-77-2974	雲水窯	0943-77-2564
窯元陶秀苑	0943-77-5803	[総合お問合せは雲水窯まで]	

うきは市公式 LINE 友達募集中

うきは市公式 LINE では、通常じはセミナーやイベントなどを発信し、災害時には避難情報等を発信するなど市民の皆様の生活に役立つ情報を発信しています。

まだ友達登録をされていない方は友達登録をお願いします。

一緒に柔道やろうよ!!

いつでも見学・体験大歓迎！
事前連絡なしでOK！お気軽にお越しください

◎場所：吉井中学校 武道場
◎練習日：火・木・土 午後7時～

お問合せ 090-7299-2036 佐藤

うきは市スポ協 柔道部

吉井小学校 平成13年度在校の皆様へ（H元年.4.2～H7.4.1生まれ）

平成13年度（2001年）に埋めたタイムカプセルを昨年12月に掘り起こしました。当時の全校児童が、20年後の自分にあてた手紙約300通がカプセルの中に入っていました。

8月末まで吉井コミュニティセンターで保管していますので、まだ受け取っていない方は、吉井コミュニティセンター（☎75-5612）までお問合せください。

吉井小学校タイムカプセル記念事業実行委員会
問合せ 吉井コミュニティセンター☎75-5612

ご家族やお知り合いも可