広報 うきは
こころをつなぐ情報誌
2019年8月15日号
福岡県うきは市　No.334

# マイナスイオンでひんやり 調音の滝

（今月号の目次）

P1- 調音の滝、P2- ６次産業化研究開発・事業化支援センターの愛称募集、P3- 糖尿病教室、
P4- おさんぽうきは、協力隊「新メンバー紹介」P5- うきはのはなし特別編、P6- 保育サービス講習会、
P7- 粗大ごみ回収、P8，9- 行政区活動に理解と協力を、P10- 水質検査、無料職業紹介所
P11- 子どもの人権１１０番強化週間、P12，13- くらしの情報、P14- 朝倉インター行き試験運行、
P15- 有料広告、P16- 裏表紙（まちの話題）

**編集・発行　うきは市役所**　〒839-1393　福岡県うきは市吉井町新治 316 番地　TEL0943-75-3111

愛称募集

# ６次産業化研究開発・事業化支援センター

６次産業化研究開発・事業化支援センターは、農業者等の所得増大を推進し、地域産業の振興を図るため、農業者や商工業者等が自ら行う地域農産物等を活用した加工品等の研究開発及び事業化に向けた支援を行うための施設で、７月から運用を開始しました。

この施設を農業者・商工業者等に広く利用していただくため、愛称を募集します。

**◇名称検討のためのキーワード・基準・条件**

＜キーワード＞
- ◆６次産業化
- ◆農業と商工業の架け橋
- ◆地域農産物を活用した加工品
- ◆新商品を研究開発する場
- ◆地域産業の創出拠点

＜基準・条件＞
- ◆名称としてふさわしく、キーワードの内容を踏まえたものであること
- ◆施設の目的や特徴がイメージできるもの
- ◆ユニークで親しみやすく覚えやすいもの
- ◆他の名称や商標などに類似していないもの
- ◆自作で未発表のもの

**◇施設概要**

◆所在地　浮羽町朝田２２３番地１他（うきはアリーナ東側）　◆規模　２６９．１３㎡

◆主な設備　乾燥設備、加工室、品質管理室、出荷準備室、会議室　等

**◇応募方法**

施設名称（ふりがな）、名称の説明・理由、住所、氏名（ふりがな）、電話番号を記載し、**9月2日（月）までに（必着）**農林振興課または当該施設へ持参、ＦＡＸ、郵送またはメールでご応募ください。

※複数点応募できます。なお、記入漏れがある場合は無効となります。

※応募用紙・応募箱は農林振興課及び当該施設に準備します。また、応募用紙は市のホームページからダウンロードできます。

**◇選考・公表方法**

６次産業化研究開発・事業化支援センター推進協議会で選考します。結果は採用名称の応募者へ通知します。

※採用された名称・氏名・住所は、広報うきは及びホームページで公表します。

**●問合せ・応募先**

〒８３９－１３９３　うきは市吉井町新治３１６　うきは市役所　農林振興課　農政係

℡７５－４９７５、FAX ７５－３１１４、　E-mail：nourin@city.ukiha.lg.jp

# 市立総合体育館指定管理運営協議会の委員の公募

市教育委員会では、市立総合体育館指定管理者制度の導入に伴い、うきはアリーナの健全な管理及び運営に関し、利用者の拡大とサービス向上を図ることを目的として広く市民の利用者の意見を反映させるため、運営協議会の委員を市民から公募します。

**◇募集人員**　３名程度

**◇任期期間**　１年

**◇協議会の開催予定**

年1回以上の定例会を開催。ただし、定例会以外に会長が必要と認める場合は、臨時に委員を招集し運営協議会を開催。

**◇応募方法**

るり色ふるさと館に備え付けの応募用紙を記入の上、９月３０日（月）までにるり色ふるさと館へ持参または郵送してください。

**◇費用弁償等**

うきはアリーナを利用する者や団体による、利用者のための協議会として設置するものであるため、委員に対する報酬及び費用弁償については無償。

**○応募先･問合せ**

市教育委員会 生涯学習課 スポーツ文化振興係　℡７５－３３４３

# 糖尿病教室　秋の受講生募集！

悪化するまで、ほとんど自覚症状のない糖尿病。自覚症状がないため、糖尿病の可能性にも気づかず高血糖の状態が続くと合併症を引き起こします。

「血糖が高いと言われた」「血糖値をどうにかしたい」と思われている方、一緒に血糖値の管理について学んでみませんか。

**◇対象者**

市内在住で次に該当する方

◆糖尿病治療中の方でHbA1cが6.5%以上の方

◆おおむね75歳未満の方

**◇定員**

20名

**◇申込み**

9月19日（木）まで

**●問合せ**

保健課　食育・健康対策係

TEL75-4960

| | 日程(木曜日) | テーマ | 担当 | 会場 |
|---|---|---|---|---|
| 1 | 9月26日<br>9:30～11:30 | 糖尿病ってなんだろう？ | 保健師 | 市役所<br>西別館 |
| 2 | 10月10日<br>9:30～11:30 | 筋力アップで<br>血糖値をコントロール | 健康運動<br>指導士 | |
| 3 | 10月31日<br>9:30～11:30 | 知っておきたい<br>糖尿病のための食事 | 管理栄養士 | |
| 4 | 11月7日<br>9:30～11:30 | 間食・アルコールとの<br>上手な付き合い方 | 管理栄養士 | |
| 5 | 11月28日<br>10:00～13:00 | 食べて実感！糖尿病の食事<br>【調理実習】材料費300円 | 管理栄養士 | るり色<br>ふるさと館<br>（旧ムラおこしセンター） |
| 6 | 12月19日<br>9:30～11:30 | 知って得する糖尿病 | 管理栄養士<br>・保健師 | 市役所<br>西別館 |
| 7 | 12月26日<br>9:30～11:30 | 糖尿病とともに歩もう！ | 保健師・<br>歯科衛生士 | |
| 8 | 1月16日<br>9:30～11:30 | フォローアップ教室① | 保健師・<br>健康運動<br>指導士 | |
| 9 | 2月20日<br>9:30～11:30 | フォローアップ教室② | 保健師 | |

←春の糖尿病教室での調理実習の様子（自分に適したカロリーに合ったご飯やパン、麺の量を計測）

## 2019年度春の糖尿病教室受講生の事例を一部ご紹介

| 教室参加後のHbA1Cの変化 | | 教室に参加しての変化 |
|---|---|---|
| 9.4% | ⇒ 5.8% | 日頃の食事やお酒などのカロリーを知り、意識して食事するようになった。（４０代男性） |
| 6.5% | ⇒ 6.1% | 間食と意識していなかったもの（飴やジュース）でも血糖値が上がる事が分かり、気をつけるようになった。（８０代男性） |

**受講生からの声・メッセージを紹介**

- 糖尿病の合併症について詳しく知らなかったが、合併症のさまざまな種類や症状があることを学ぶことができた。（６０代男性）
- 調理実習で実際に野菜を量り、１日分の３５０ｇのイメージがつかめるようになった。（７０代女性）
- 食事の記録をとり、カロリー計算を行うなど自分の食生活を振り返ることができた。何が不足しているのか知ることができてよかった！（４０代男性）

**教室開始前と開始2か月後の血糖変化（HbA1cの変化）**

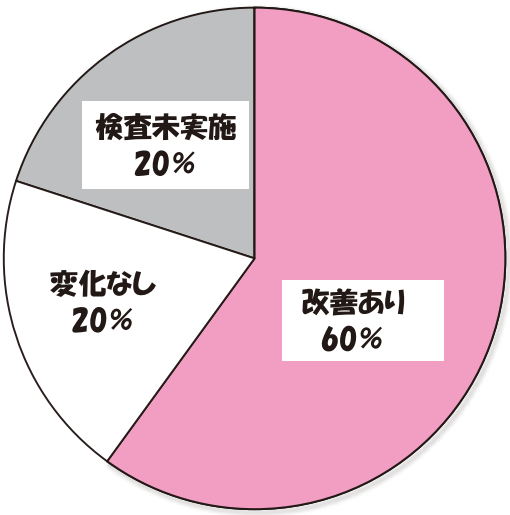


**継続参加者の6割以上が改善！**

# 「うきはブランド推進隊」 新メンバーを紹介します

地域外の人材を招致し地域力を高める「地域おこし協力隊」の制度により、現在7人が「うきはブランド推進隊」としてミッションに取り組まれています。新メンバーを紹介します。

## 森林資源利活用プランナー　島崎　翔

はじめまして、北海道から参りました島崎　翔です。林業・木材産業振興というミッションのため、４月１日から農林振興課林政係に着任しました。

うきは市に来て驚いたのは、製材所の多さです。町を行けばどこでも製材所を目にすることができます。全国的に製材所の数が減少傾向の中、市内に２０か所以上存在することは大きな魅力と思います。

また、うきは市は伐採から製材、加工まで、一連の流れがすべて揃っていると伺いました。そこに携わる方々のお話は前向きな言葉が多く、うきは市はまさに林業・木材産業の町と感じます。

私自身はまだまだ未熟者のため、たくさん勉強させていただきながら、林業・木材産業をより盛り上げていけるよう頑張ります。よろしくお願いします。

## うきはフルーツ推進プランナー　矢野　尚美

４月１日から、うきはブランド推進隊に着任しました、矢野 尚美です。

うきはが大好き、と以前から感じていたその印象は、住んでみるとさらに深く、皆さまの温かいお声掛けや、人柄の優しさが、一番の魅力だなと感じています。

毎朝ドアを開けると、山の自然が迎えてくれ、思わず深呼吸したくなる空気に癒されつつも、パティシエの経験もうまく活かしながら、フルーツ推進プランナーとして、フルーツとスイーツの魅力を全国発信していきたいと思っています。月に一度、うきはのフルーツ、うきはのスイーツ、そして古民家をコラボさせて、パフェ作りワークショップを開催していくので、お会いできると嬉しいです。子ども三人のママとしても奮闘中ですので、見かけたら、ぜひお声掛けください。

# 観光アプリ「おさんぽうきは」で、"夏のひんやりスイーツスタンプラリー"を開催中！

うきは市観光アプリ「おさんぽうきは」のスタンプラリーを活用した「夏のひんやりスイーツスタンプラリー」を開催しています。

スタンプは、市内で“かき氷”や“ジェラート・アイス”を販売しているお店で取得可能です。

スタンプを３つ以上集めていただいた方には、プレゼントをご用意しています。ぜひ、アプリをダウンロードいただき、ご参加ください。

**◇実施期間**

８月１日（木）～９月３０日（月）

※スタンプラリーの詳細は、アプリのスタンプラリー概要をご確認ください。

※アプリは、App Storeまたは Google Playからダウンロードでき無料で利用することが可能です。これらアプリのダウンロード及び更新には通信料がかかりますので、ご注意ください。

**●問合せ先**

うきはブランド推進課ブランド戦略係

TEL76-9029

創業・移住支援ポータルサイト「うきはのはなし」特別編　大学生による市内事業所インタビュー

# 東栄自動車

うきはのはなし

うきは市では、創業・移住支援ポータルサイト「うきはのはなし」の中で市内創業者・事業所の紹介をしています。昨年度に引き続き、広報うきはでも久留米大学生による取材記事を掲載します。うきは市の様々な産業の魅力をお届けします。

## ■トップインタビュー■

東栄自動車
代表
宮﨑　義国さん

**Q. 御社の歴史と事業内容を教えてください**

事業内容は、自動車販売、整備、鈑金・塗装であり、祖父の代から受け継いできて私で3代目です。自動車は新車も販売していますが、主に中古車を取り扱っており、トラック・ダンプ・マイクロバス・クレーン車等の多種類の車を取り揃え販売しています。

**Q. 御社の強みやこだわりを教えてください**

質の良い中古自動車をお客様に届けるために、いかにオークションで良質の車を仕入れるか、いかにきれいに塗装を仕上げるかにこだわっています。結果として、多くのお客様に支持されているので強みになっていると思います。

また、お客様には車検案内をはがきで出しますし、オイル交換のステッカーを貼らせていただくなど、アフターフォローも大切にしています。企業なので、もちろん利益確保はしないといけませんが、それよりもお客様一人ひとりを大切にして、次にまた選んでいただけるようなサービスの提供を心掛けています。

**Q. 仕事をする上での喜びを教えてください**

お客様の喜ぶ顔を見ることが出来たときです。ここの車は、仕入れから整備、販売まで私が行っているので、一台一台の車に思い入れがあります。お客様にその車を気に入っていただき、実際に購入されたお客様が、嬉しそうな顔をして「ありがとう」と言ってくれる瞬間は、仕事を続けていく上での大きな喜びです。

**Q. 大企業と比較した時の中小企業の強みを教えてください**

フットワーク良く動けることです。私たちは電話1本で車検を取りに行き、バッテリーを替えに行くこともできます。時々トラクターのバッテリーを替えに行くこともありますが、地域に根付いていくためには、そのような大企業が行っていないサービスを提供していくことが大切なのだと思っています。

また、社員の誕生日には、ケーキをプレゼントするようにしています。これは少人数だからできることですが、そういうところも大企業にはない中小企業の良いところだと思います。

**Q. 地元うきはへのメッセージをお願いします**

私が以前地元の消防団に入団していた頃の先輩や後輩が、今はお客様として私たちを利用していただいています。そのお客様から、子供や友人を紹介していただくこともありますし、子供の運動会で会った方が車を買いに来てくださることもあり、うきは市の温かさを感じています。

また、地元の方がネットでこの会社のサイトを見て問合せしてくださることもあるので、そういった方達と新しくコミュニティを築いていって、うきは市の方々と広くつながっていけたらいいなと思います。

当店では他の販売店にはないような車も取り揃えているので、ぜひ足を運んでみてください。

### ★取材を終えて★

実際に社長さんにインタビューしてみて最初は緊張してしまいましたが、世間話などで場を和ませていただき、良い雰囲気でインタビューを行うことができました。一つ一つの回答から地元で働く意味や良さ、仕事に対する誇りを感じることができました。（堤）

東栄自動車様は地域に深く根付いているというところが印象的でした。地域の人との関係を大切にしているというのがとても伝わりました。また、車を買った後のアフターフォローもしっかりしており、社長の話の熱量からお客様に信用されているんだと感じました。（岡田）

社長と社員さん達の仲も良いようで、誕生日ケーキの話などは中小企業だからこそできることだと、改めて大企業にはない良さを教えていただくことが出来ました。また、地元にとても根付いているようで、私も地元で働きたいと思える良い機会になりました。今回東栄自動車様に取材に行ってたくさんのお話を聞くことが出来たことで、今後の私自身の就職についても参考になりました。（橋口）

久留米大学3年
岡田　拓馬

久留米大学3年
橋口　日向子

久留米大学3年
堤　慶佑

会社名　東栄自動車
所在地　うきは市浮羽町高見1668-3
電　話　0943-77-2319
ＦＡＸ　0943-77-2392
https://www.goo-net.com/usedcar_shop/0800205/detail.html

この記事に関する問い合わせ先
うきはブランド推進課商工振興係
TEL:0943-76-9095
取材協力：筑後信用金庫

創業・移住支援ポータルサイト
うきはのはなし　検索

令和元年度

# 保育サービス講習会

協力：　一般財団法人　女性労働協会

～　地域のなかで子育て応援してみませんか？　初めての方でもわかりやすく安心して学べます～

もっと子どもと触れ合いたい！

子どもが好き！

子育て経験を活かしたい！

**対 象**

・子育てについてもっと学びたい方
・子育て中の方へ安心できる保育サービス（託児）を提供する活動がしてみたい方

**会 場**

うきは市役所　会議室

**受講料**

無　料（定員 20名）
＊教材費は実費負担（2,571円）
＊都合がつかない日程は別途ご相談ください。

全課程修了で女性労働協会より
**修了証交付**

| 日 時 | | 内 容 | 講 師 |
|---|---|---|---|
| 9/25（水） | 10時-12時<br>13時-15時 | 保育の心<br>身体の発達と病気 | 保育士 堀江 朱美<br>保健師 藤吉 真代 |
| 10/ 2（水） | 9時-12時<br>13時-15時 | 子どもの栄養と食生活<br>子どもの遊び | 管理栄養士 古賀 智子<br>保育士　堀江 朱美 |
| 10/ 9（水） | 13時-17時 | 小児看護の基礎知識 | 田主丸中央病院 副院長<br>兼看護部長 久冨 瑞穂 |
| 10/16（水） | 10時-12時<br>13時-15時 | 子どもの生活へのケアと援助<br>子どもの安全と事故 | 保育士 堀江 朱美<br>うきは消防署　救命救急士 |
| 10/25（金） | 9時-13時 | 心の発達と保育者の関わり<br>障害のある子の預かり | ゆうかり学園 心理療養部<br>部長 姫野 大助 |
| 10/30（水） | 9時-12時 | 子育て支援サービスを提供するために | 子育て支援係<br>ﾌｧﾐﾘｰ･ｻﾎﾟｰﾄ･ｾﾝﾀｰくるめ |

【申込み・問い合せ先】　♪ 無料託児有ります (要予約)

うきは市福祉事務所 子育て支援係　☎ 0943-75-4961 (内線503)

# 粗大ごみ回収のお知らせ《浮羽町域》

「秋季道路河川愛護日」にあわせて、浮羽町の粗大ごみ回収を行います。
収集は、従来どおり各区で取りまとめて、「うきは市危険物置場」に搬入していただきますようお願いします。

搬入に当たっては、区長さんにお渡ししております**「搬入カード」を必ず持ってきてください。**（搬入カードがない場合は搬入できません。）

## 回収日程

| | |
|---|---|
| 9月8日（日） | 姫治地区、山春地区、大石地区 |
| 10月6日（日） | 御幸地区 |

※吉井町は11月に実施予定です。（詳細は後日お知らせします。）

## 主な回収品

| | |
|---|---|
| 家具類 | ●ソファー、たんす、こたつ、机、イスなど |
| 寝具類 | ●ベッド、ソファーベッド（スプリングの取り外しは必要ありません）<br>●カーペット・電気カーペット（畳の大きさ程度に切ること）<br>●ふとん・毛布・座布団・衣類など |
| 大型家電類 | ●ステレオ・電気ポット・電子レンジ・炊飯器・掃除機など |
| その他 | ●ブルーシート（畳の大きさ程度に切ること）<br>●バイク（50cc以下）・自転車・一輪車・肩掛け式草刈機（燃料は空にすること）など |

## 回収できないもの

冷蔵庫、テレビ（ブラウン管式、液晶、プラズマ）、洗濯機、衣類乾燥機、エアコン、パソコン、自動車部品、タイヤ、 ガスボンベ、耕運機、がれき類（ブロック・レンガ･瓦・灰・スレート等）、農業用ビニール、苗箱、畦シートなど

## 注意事項

① 農機具で搬入できるのは、分解した箱型穀物乾燥機・肩掛け（背負い）式の草刈機･一輪車のみです。
（コンバインや耕運機等は搬入できません。）

② 電気製品は、本体と電源コードを切り離して分けて出してください。

③ ホースは長いものは、1m以下に切って出してください。

④ 可燃ごみや16分別回収で収集しているものは出さないでください。
（乾電池、蛍光灯、カセットテープ・ＣＤ、小型家電等は16分別に出してください。）

⑤ 搬入できないものを持ち込まれた場合は、持ち帰っていただきます。

### 落下防止

搬入するときは、積載した粗大ごみが途中で落下しないように、「**シート等で被覆し、必ずロープなどで固定**」して、事故の無いよう搬入してください。

**●問合せ　市民生活課生活環境係　TEL：７５－４９７２**

８月は行政区加入推進月間

# 最も身近な住民組織

ぎょうせいく
# 行政区

活動に理解と協力を

●**問合せ**
市民協働推進課コミュニティ支援係
TEL７５−４９８２

行政区は、一定の地域に住む方たちによって自主的に組織され、地域内のさまざまな問題解決に取り組むなど、豊かで住みよい暮らしをつくっていく最も身近な住民組織の一つです。

市内には、１５８の行政区があり、それぞれのルールを持って、創意工夫しながら地域の力として活動しています。

## ◇行政区活動への参加は面倒？わずらわしい？

住みよい地域社会は、そこに住む方たちのお互いの理解と信頼の上に成り立つ協力があって築かれます。しかし近年では、以前に比べ家庭環境や働き方が多様化してきており、社会の課題も複雑化しています。

その中で、休日の清掃活動や行事の準備、役員が担う仕事等を「面倒」「わずらわしい」と感じ、行政区への加入や、活動に参加したりする動機が低くなっている傾向も見受けられます。

## ◇遠くの親類より近くの他人必要とされる行政区

東日本大震災では、地域住民による避難誘導や災害直後の救出などで、行政区のような住民組織が大きな役割を果たしました。また、平成29年の九州北部豪雨などをとおして、「住民同士の助け合い」が注目されています。

災害に限らず、いざという時や困った時、近所の方の顔も名前も分からないということでは、助け合うこともままなりません。いざという時に頼りになるのは、「遠くの親類より近くの他人」です。

## ◇「お互いさま」と「思いやり」を

行政区活動が定着し、さまざまな機会で連携が生まれれば、お互いに助け合うことができます。

いつ起こるか分からない災害時はもちろん、防犯灯の管理や清掃・美化活動など、生活する地域環境を居心地のよいものにするために、行政区活動が重要な役割を担っています。そして、その活動を進めるには、より多くの方からの理解と協力が不可欠です。

まちづくりの主役は市民の皆さん一人ひとりです。自らが住む地域の一員として、行政区活動で地域をよりよくしていきませんか。

## 身近で頼りになる地域の和（活動の一例）

### 防災
災害に備え自主防災組織の結成や避難訓練など

### 安全安心
防犯灯の設置・管理、通学路の見守り、防犯パトロールなど

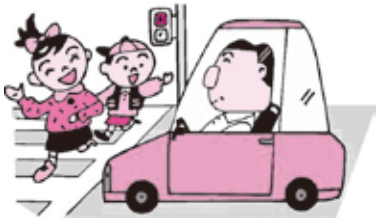

### 親睦
子ども会や敬老会など交流や理解を深める活動

### 環境美化
道路・河川愛護、ごみ集積場管理花いっぱい運動など

### 支え合い
年齢や性別、障がいの有無に関係なく住みよい地域づくり

### 情報伝達
地域の情報を回覧板などで素早く伝達

## Q&A 行政区加入・活動へのギモン

### Q 転勤族なので長く住む予定ではないのですが

例えば、夜道を照らす防犯灯の管理、道路・河川愛護でのごみ拾い・草刈り等の多くは行政区で実施しており、知らず知らずのうちに行政区からの恩恵を受けています。また、短い期間かもしれませんが、災害等はいつ起こるか分かりません。皆で助け合う地域活動を一緒に支えませんか。

### Q 近所付き合いが面倒です

何事もないときは隣近所のありがたさを感じにくいかもしれません。しかし、災害時などいざという時に頼りになるのは、ご近所の方たちです。誰がどこに住んでいるという基本的なことを知らなければ、助け合いの力も発揮できません。

自分たちの命を守るためにも、行政区活動に参加して地域の絆を深めませんか。

### Q 行政区の区費はいくらですか

区民から集められた区費（会費）は、防犯灯や公民館の維持管理、地域問題の解決や親睦・交流活動などに使われます。また、加入する際に入会金が必要な行政区もあるようです。金額や運営方法等は行政区によって異なります。お住まいの行政区の区長さんや班長（連絡員・隣組長）さんにお問い合わせください。

### Q 役員はしなければいけないのですか

役員を務めることで地域内外と関わり、地域の良さを再認識できることは、活動で得られる醍醐味（だいごみ）の一つです。選出方法や任期は行政区によって異なりますので、お住まいの行政区にお尋ねください。

### Q 居住している行政区や区長さんがわかりません

市役所の市民協働推進課コミュニティ支援係（市役所２階　℡７５～４９８２）へお問い合わせください。

# 学校教育課と教育センターが西別館に移転しました

生涯学習センターの建て替えに伴い、８月１３日から学校教育課と教育センターが、うきは市役所西別館へ移転し業務を開始しました。

これからは、生まれてから成人するまでの子育てや教育に関する窓口が、うきは市役所西別館に集まります。各関係機関がより連携して相談や支援に応じますのでお気軽にご相談ください。

**（学校教育課・教育センターの問合せ）**

うきは市役所西別館（吉井町新治316）

- 学校教育課：℡７５－４９５０
- 教育センター：℡７３－９０２０
  FAX７５－４９６３

# 募集　一般家庭用井戸水の水質検査

井戸水の水質検査を希望される方はお申し込みください。申込み時に容器をお渡しします。

**◇検査申込み**（印鑑が必要）

◆受付期間　８月１９日（月）～２３日（金）９時～１７時まで

◆受付場所　水資源対策室 水資源対策係（うきは市役所２階）
浮羽市民課（うきは市民センター２階）受付のみ

**◇検査項目**　飲用適否基本１３項目検査　５，４００円

一般細菌、大腸菌、亜硝酸態窒素、硝酸態窒素及び亜硝酸態窒素、
有機物、鉄、硬度、塩化物イオン、ｐＨ値、味、臭気、色度、濁度　など

**◇容器の回収**　申込みをされた方は８月２９日（木）に井戸水と検査料金を持参してください。

◆回収場所　うきは市役所１階ロビー

**●問合せ**　水資源対策室 水資源対策係　℡７５－４９８６

# お仕事をお探しの方、無料職業紹介所に求職登録しませんか？

無料職業紹介所では、市民の皆さんの求職登録を随時受け付けています。登録後は求人の情報提供や紹介も行います。なお、ハローワーク求人情報の閲覧及び失業認定者の求職活動証明も受け付けています。

**◇場所**　うきは市民センター別館U-BiC（図書館よこ）　℡７６－９０９５

**◇時間**　８時３０分～１７時１５分（平日のみ）

**◇メール**　ukihashigoto@city.ukiha.lg.jp

**※うきは市無料職業紹介所(U-BiC)の工事について**

うきは市無料職業紹介所では7月下旬から11月にかけて工事を行っています。工事期間中も通常どおり開所しています。

工事中はご不便、ご迷惑をおかけしますが、ご理解のほどよろしくお願いします。

# 子どもの人権１１０番強化週間

８月２９日（木曜日）から９月４日（水曜日）までの１週間、「子どもの人権１１０番強化週間」として、「いじめ」や体罰、不登校や子どもの虐待など、子どもに関する人権問題のご相談を受け付ける相談電話を設置します。

時間は、８月２９日（木）、８月３０日（金）及び９月２日（月）から９月４日（水）までが、８時３０分から１９時まで、８月３１日（土）及び９月１日（日）は、１０時から１７時までです。

電話番号は、**0120－007－110**です。

IP電話を利用される方は、**092－739－4175**へお電話ください。

法務局職員と人権擁護委員が無料で相談に応じます。秘密は必ず守られますので、ひとりで悩まず、ぜひ、お気軽にお電話ください。

「子どもの人権１１０番」では、強化週間以外でも子どもの人権に関するご相談を、土日祝日を除く毎日８時３０分から１７時１５分まで（時間外及び土日祝日は留守番電話対応）受け付けています。

# うきは市同和問題啓発強調月間講演会（報告）

福岡県では、7月を「同和問題啓発強調月間」と定めており、今年も県下一斉に、「部落差別をなくし一人一人の人権が大切にされる、住みよい明るい社会を築く」啓発活動を各地で取り組みました。うきは市でも、7月5日、るり色ふるさと館において、同和問題啓発強調月間講演会を開催しました。九州大谷短期大学人権論研究会主査　組坂幸喜さんを講師に迎え、「部落差別を問う～反差別・共感・連帯に向けて～」と題して講演していただきました。

まず初めに、全国の大学の医学部で不正入試が行われた件で、今年、東京大学入学式での反響を呼んだ東大名誉教授の上野千鶴子さんの祝辞の様子を見せていただきました。固定観念により、女性の人権を侵害する行為となった不正入試事件に触れられ、組坂さんもご自身の差別性と同和問題を避けようとしていたこと、またそういった社会の風潮についても述べられ、最後に「誰でも差別意識は持っている。その差別意識をなくしていくためには「学び」が必要であり、それこそがあらゆる差別をなくすことにもつながる」と締めくくられました。

# くらしの情報

## 保　健

**◆断酒会　9月の開催日**

◆お酒を断めようと思っても断められない方、お酒の異常飲酒でお困りの家族の方、断酒会に参加して一緒にお酒を断めましょう。

**◆浮羽断酒友の会　19時～**

◆9月3日・17日(火)
うきは市民センター
●問合せ　中野淳一さん
☎090-3605-6724

**◆浮羽断酒会(9月例会) 20時～**

◆2日・9日・30日(月)/総合福祉センター ◆16日(月)/筑後吉井こころホスピタル ◆23日(月)/朝倉市総合市民センター
●問合せ　田中義嗣さん
☎0943-72-2890

## 講習・講座

**◆ひとり親家庭等の就業支援講習会**

①調剤事務講座　9/14～10/19
毎週土曜日 5日間 9:30～15:30
エールピア久留米 ◆定員10名(託児あり) ◆認定日10/19
◆受講料=無料(テキスト代3,000円・認定料3,500円は自己負担)
◆締切日 8/31(土)

②ワード・エクセル・パワーポイント講座　9/18～10/25
月・水・金 15日間 9:30～12:30
小郡市生涯学習センター
◆定員 10名(託児あり) ◆受講料=無料(テキスト代2,592円は自己負担) ◆締切日 9/4(水)
●問合せ
久留米ひとり親サポートセンター
☎0942-32-1140(月～土・9時～17時)

## 募　集

**◆福岡県障害者職業能力開発校訓練生(障がいのある人)**

◆募集科目 ①機械ＣＡＤ科 ②プログラム設計科 ③商業デザイン科 ④ＯＡ事務科 ⑤建築設計科 ⑥流通ビジネス科 ⑦総合実務科
◆訓練期間 1年間(②のみ2年間)
◆訓練定員 各20人(⑥のみ30人うち5人は音声パソコンコース)
◆募集期間 9月27日(金)まで
◆入校日 令和2年4月10日(金)
●申込方法・問合せ
福岡障害者職業能力開発校、お近くのハローワーク
☎093-741-5431　FAX093-741-1340
http://WWW.fukuoka-kunren.net/

## 消防・防犯

**◆「性犯罪」に気をつけて!**

◆性犯罪は夏季に増加傾向にあります。
【性犯罪の発生状況(平成30年)】
・時間帯 21時～2時台が被害の40%以上
・年代別 10歳代、20歳代が7割
・場所別 屋外(道路上、公園、駐車場)での被害が約4割

**防犯のポイント**

☆屋内 ～ 宅配等の来訪者は、ドアにチェーンをかけたまま対応する。就寝中に侵入されるケースが多いため、ベランダや窓の鍵は必ず施錠する。
☆屋外 ～ 帰宅時は暗がりを避ける。ときには振り返るなど警戒をアピールする。
☆ＳＮＳ ～ 安易な自撮りの掲載は自宅や職場を周囲に知らせてしまうので行わない。

**～身近な犯罪・交通事故発生状況～**

《うきは署管内6月中》
交通事故(物件・人身)72件、
性犯罪1件、車上・部品ねらい2件
自転車盗難1件

**◆地震への備えはできていますか?**

地震は、いつどこで発生してもおかしくありません。昨年起きた大阪府北部地震や北海道胆振東部地震では、甚大な被害が発生しました。いざという時のために、日頃の準備をしっかりと行い、地震に備えましょう。

～日頃の準備～

①家具類の転倒及び落下防止対策をする ②ガラスに飛散防止フィルムを貼る ③３日分の水、食料、常備薬や衛生用品など、必要なものをまとめておく ④最寄りの避難所や、避難経路を確認する ⑤ハザードマップで地域の危険箇所を確認する ⑥安否確認の方法や、避難後の集合場所を家族で決めておく

## お知らせ

**◆福岡働き方改革推進支援センターのご案内**

働き方改革推進支援センターは、働き方改革関連法の内容の周知と事業者の対応を支援するため、厚生労働省の委託事業として、全国各都道府県に設置されています。福岡県におきましても、福岡労働局の指導のもと、「福岡働き方改革推進支援センター」が設置され、県内の全ての中小事業者の皆様に対し、働き方改革関連法の内容と対応・生産性アップへの相談対応等あらゆる相談支援等を無料で行っています。

◆受付時間 月～金、祝祭日除く
◆所在地 福岡市中央区天神1-10-3
(天神ＭＭＴビル7階)
☎0800-888-1699(フリーダイアル)
☎092-286-6318

◆秋季道路河川愛護
～御協力をお願いいたします～
【秋季】
◆9月8日(日)
山春校区、大石校区、姫治地区
◆10月6日(日)
御幸校区
◆10月13日(日)
吉井町

●問合せ 住環境建設課
公共土木係 ☎75-4987

## ～草を差し上げます～

筑後川では、堤防の機能保全を図るため、河川堤防などに繁茂する雑草の伐採を行っています。伐採した草を梱包し、希望者にお渡しします。
◆除草期間 9月上旬～中旬
◆条件 現地まで取りにこられる方
営利目的でない方
◆草刈提供箇所は筑後川堤防沿いに、のぼり旗（黄色）を設置しています。

●問合せ
筑後川河川事務所
吉井出張所
☎75-2300

◆高齢者のためのしごと・ボランティア合同説明会

職場や地域で活躍したい。社会のために役に立ちたい。そんな高齢者の皆さんを後押しするため、しごと・ボランティア合同説明会を開催します。

企業との面談ブースのほか、専門相談員が皆さんのご希望を丁寧にお伺いする相談ブースも用意しています。 ※参加無料・申込不要
◆対象 概ね60歳以上
◆日時 9月19日（木）
13:00～15:30
（受付 12:30～15:00）
◆場所 久留米商工会館５階大ホール
久留米市城南町１５－５
●問合せ
福岡県７０歳現役応援センター
久留米オフィス ☎0942-36-8355
ホームページ：http://70-f.net/

## おいでよ！うきはアリーナ

◆夏休み短期水泳教室参加者募集
◆日程 Ｄコース(8/20～8/22)
◆時間 8時50分～10時(70分)
◆対象 3歳(オムツが取れていること)～小学生
◆受講料 3,780円
◆申込方法 うきはアリーナフロント
※電話予約可

◆クラス

| クラス名 | 定員（各日程） |
|---|---|
| 水慣れ | 6名 |
| キック・姿勢強化 | 6名 |
| クロール苦手克服 | 8名 |
| クロール・背泳ぎ強化 | 8名 |
| 平泳ぎ・バタフライ習得 | 8名 |
| ４泳法記録挑戦 | |

◆子ども水泳教室新規受講生募集中！
◆第2期 9月25日(火)まで
◆火・水・木・金曜日
幼児 15時30分～16時30分
児童A 16時40分～17時40分
児童B 17時50分～18時50分
◆土曜日
幼児 9時～10時
児童A 10時15分～11時15分
◆対象：3歳(オムツが取れていること)以上の幼児・児童
◆料金=900円×実施回数分

※クラス等の詳細はうきはアリーナへ

●問合せ うきはアリーナ
☎74-8080

## 吉井幼稚園からお知らせ

*自由参観・園庭開放 9月12日(木) 9:30～11:30
☆参観内容：一斉保育と英会話保育(どなたでも見学できます)
*運動会 10月5日(土) 新入園児旗取り 10:45～
☆旗取り希望の方は、事前にお申し込みください。
*入園申込み 11月5日(火)～8日(金) 9:00～17:00
☆入園申込用紙は吉井幼稚園に準備しています。

●問合せ・申込 吉井幼稚園 ☎75-3281

## 消費税軽減税率制度説明会のご案内

～軽減税率制度は、すべての事業者の方に関係があります～

下記のとおり消費税軽減税率制度説明会を開催しますので、ご参加ください。なお、参加費は無料となっております。
①9月 4日(水) 13:30～15:00 ②9月11日(水) 13:30～15:00
久留米税務署2階大会議室
①②とも定員50名
※筆記用具をご持参ください。

●問合せ 久留米税務署 総務課 ☎0942-32-4461 内線2221 担当 広滝

# 朝倉インター行き試験運行は 8月から予約制で運行しています

うきは市役所発、朝倉インターチェンジ行きの定期便は、８月１日から事前予約制になりました。利用は無料で、市役所北側の駐車場に駐車できます。どうぞご利用ください。

**◆予約方法**

①利用日の１０日前から前日１７時までに、**0943-75-3181**（光タクシー）へ電話します。
②「朝倉インター定期便利用」と告げ、「利用日、便名、氏名、連絡先」を伝えます。
③当日利用します。

**◆運行日**

月～金曜日（祝日は運休）

**◆出発時刻 → 到着時刻**

第１便　午前６時５２分発 → ７時０４分着　※高速バスは７時１０分博多行き
第２便　午前７時１８分発 → ７時３０分着　※高速バスは７時３５分天神行き

**◆注意点**

◇帰りの便はありませんので個人で手配をお願いします。
◇９人まで乗車することができます。
◇定刻どおり出発します。途中で乗り降りはできません。
◇試験運行のため、９月３０日までの予定です。

**◆利用メリット**

◇高速バスで福岡市へ通勤できます。
◇家族による送迎の負担が軽減できます。
◇駐車場、乗車ともに無料で利用することができます。
◇事前予約のため、座席が確保できます。

**●問合せ**

企画財政課 企画調整係　TEL７３－９１５２

**◆タクシー車両表示**

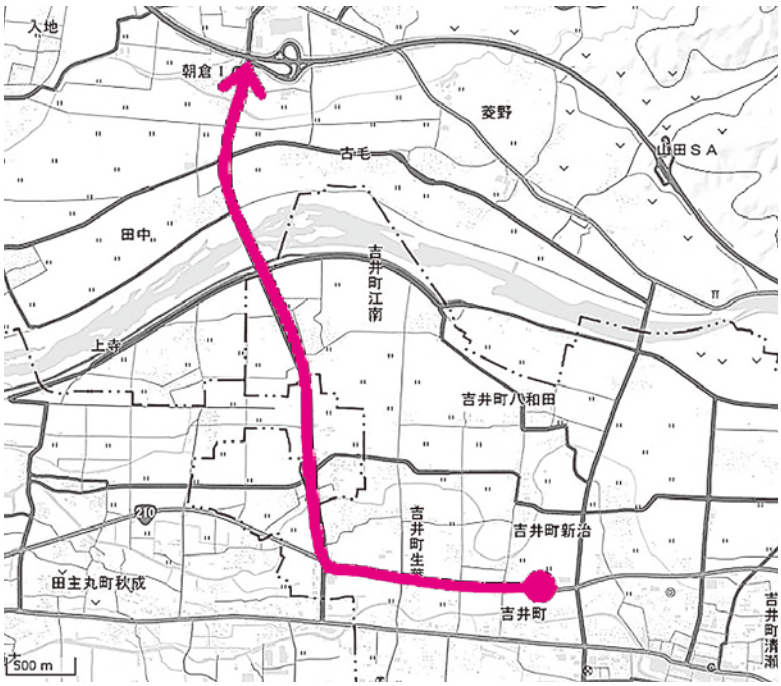

正社員 パート ゴミ収集スタッフ募集！

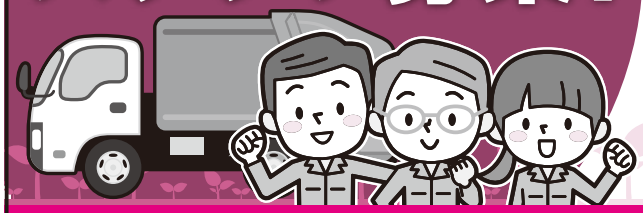

正社員

●職種：一般廃棄物収集運搬業務の運転手兼作業員
●資格：中型免許保持者
●給与：月額182,750円（月平均21.5日勤務で算定）
●勤務時間：午前8時～午後5時30分（休憩時間を含む）
●休日：日曜日及び隔週土曜日（隔週土曜日半日勤務あり）
●待遇：各種保険完備、賞与、業務手当、扶養手当、皆勤手当、通勤手当（会社規定による）、有給休暇、作業服貸与、時間外勤務は月平均20時間程度あり（隔週土曜日の半日勤務を含む）

パート
募集人員 2名

どなたでもできる簡単なお仕事です。
●職種：可燃廃棄物の収集運搬業務の助手
●資格：不要　●給与：日額7,000円
●勤務時間：午前8時～午後4時30分
●勤務：毎週月・火・木・金曜日のうち2日間
●待遇：労災保険、賞与、作業服貸与

お問い合わせはこちらまで！お気軽にご連絡下さい！
0943-76-2889
有限会社
池内リサイクリング
〒838-1306 朝倉市山田2677-8
事業所は吉井町橋田北側の筑後川中島にございます。
うきは市吉井
スポーツアイランド西側

こころをつなぐ情報誌「広報うきは」に広告を掲載してPR（サービス・集客）しませんか？

広報紙広告ならではのメリット

エリアを絞った情報発信
地域での知名度向上
自治体発行の信頼度の高い広報媒体

お問い合わせは 株式会社ホープ ☎092-716-1401
福岡県福岡市中央区薬院1-14-5 MG薬院ビル7F
東京証券取引所マザーズ上場 福岡証券取引所Q-Board上場 財源確保 検索

## 祝いましょ、もうひとせ、祝おうて三献！

7月21日・22日に吉井祇園祭りが開催され、祇園神社、白壁交流広場に壮観な山笠が飾られました。また、雨にも負けず、子どもたちが「祝いましょ、もうひとせ、祝おうて三献。」と声をかけながら、獅子頭を打ち、こども神輿をまわし、人々の家内安全・無病息災を祈願して町の中を走りました。

## ♪いきいきカラオケ発表会 ♬

NPO 法人セカンドライフステージスタッフ主催、保健課地域包括支援係・うきはイベント推進実行委員会後援による、「いきいきカラオケ発表会」が７月 14 日に開催されました。発表会の前には、健康運動指導士、矢野和子さんが、発表者・応援者の人々に、背筋を延ばし、声をしっかり出し、ライトを浴びながら人前で歌うことは、脳や身体へのすばらしい刺激となり、これからの人生100年時代、元気で長生き（健康長寿）を目指すために必要な要素（口腔機能向上・運動・社会参加）がしっかりふくまれる活動です。

一緒に背筋を延ばし、おなかから声を出し、健康長寿を目指しましょうとエールを送りました。

## 全国消防救助技術大会に出場されます

浮羽消防署浮羽出張所に勤務する楢原大貴（ならはら ひろき）消防士が、5月24日に福岡県消防学校で開催された第４５回福岡県消防救助技術指導会で、ロープブリッジ渡過の種目にて、県内1位の快挙を成し遂げ、全国大会への出場権を勝ち取りました。

楢原消防士は、6月28日に市長を訪問し、8月25日（日）に岡山県で開催される「第４８回全国消防救助技術大会」への出場報告と全国大会への抱負を語られました。

## 日本ハンドボールリーグ開幕戦 ゴールデンウルヴス福岡 奮闘

7月13日、うきはアリーナで第４４回日本ハンドボールリーグの開幕戦が行われ、ゴールデンウルヴス福岡と大同特殊鋼の試合が行われました。

熱戦が繰り広げられ、試合結果は 11 対 32 となり、ゴールデンウルヴス福岡の開幕勝利とはなりませんでした。

ゴールデンウルヴス福岡は、福岡県全土を拠点にハンドボールと農業を中心とした仕事を両立しながら活動されているチームで、うきは市内での農業経営にも関心を持たれ、ハンドボール競技を通じた地域振興にも取り組まれています。

次のうきはアリーナでの試合は、10月14日（月）と11月10日（日）に行われます。