



「成人式」～成長の軌跡を振り返り、新たな門出～

1月7日、白壁ホールで平成30年うきは市成人式が行われ、350人（男性186人、女性164人）が大人の仲間入りをしました。新成人みなさまの今後の御活躍をお祈りいたします。



▲ アトラクションでは御幸小学校6年生が、力強い“みざれ太鼓”の演舞で先輩方を祝福して開式（写真左）



▲ 式典を運営した実行委員8人（写真左・中）、成人者代表のあいさつ 実行委員長・高倉侑芽さん（写真右）



▲ 整然と式典を終えた後は、会場の内外で歓談や記念撮影などで久しぶりの再会を喜び合いました

（目次）P1 成人式、P2 スポーツ講演会、P3 消防団員、P4 嘱託職員・歴史探訪、P5 癒しの旅先案内人・選挙運動公費負担、P6 認知症カフェ・こどもの人権、P7 うきぴー貸出・自殺対策、P8U-BiC、インバウンド、P9 障害者控除、P10・11 確定申告、P12 アリーナ・就学援助、P13 ゆうりんランド・みゆきマルシェ、P14 夏目漱石足跡記念、P15 まちの話題、P16 図書館、P17・18 くらしの情報、P19 有料広告、P20 誕生日

うきは市スポーツ事業実行委員会 主催

スポーツ講演会

平成30年

3月8日(木)

19:30～開演

(19:00～開場)

講師

野村 忠宏 氏

オリンピック三連覇

金メダリスト(柔道家)

演題

「折れない心」



■会場：うきは市文化会館（愛称：白壁ホール）

■参加費： **入場無料（全席自由）**

※入場整理券が必要です。

無料託児有り [申込みは3月2日(金)まで]

申し込み
問合せ先

うきは市スポーツ事業実行委員会事務局（うきは市教育委員会生涯学習課）

TEL 0943-75-3343 主催：うきは市スポーツ事業実行委員会 共催：うきは市教育委員会

うきは市ホームページURL：www.city.ukiha.fukuoka.jp

○入場整理券は事前の申し込みが必要です。詳しくはうきは市ホームページをご覧ください。上記窓口までお問い合わせください。（ホームページからダウンロード出来る申込用紙に申込方法等に関する説明を記載しています。）

○無料託児をご希望の際は上記の窓口にて3月2日（金）までに事前のお申し込みをお願いします。

○当日、ご入場の際は必ず入場整理券をお持ちください。

「消防団員」募集

命と
財産と
地域を
守るために



うきは市消防団では消防団員を募集しています。災害の無い、安全・安心のまちづくりのために“あなたの力”をお貸しください。市民皆様のご理解とご協力をお願いいたします。

- ◆対象者 市内に住んでいる（または通勤している）18歳以上の方
- ◆活動内容 火災現場での消火活動・防災活動・各種訓練・防災啓発等

女性消防団員も募集！

- ◆対象者 市内に住んでいるまたは通勤している18歳以上の方
- ◆活動内容 火災予防啓発や各種消防団活動。火災現場への出動はありません。
- 問合せ 市民協働推進課消防防災係 Tel 75-4982



防火・防災のまちを目指し うきは市消防出初式が 開催されました



▲ラップパ手による演奏



▲小隊訓練の展示

1月7日（日）に、うきは市立吉井中学校で、平成30年うきは市消防出初式が開催されました。

消防団員は、他に仕事を持ちながら、地域防災の要として市民を守るため日々訓練を重ねています。あらゆる災害から地域の安全・安心を守るためによりしくお願いします。

今年は火災消火を想定した基本操作を競う、福岡県消防操法大会が開催される予定です。



▲重富団長による答辞

嘱託職員を募集します



① 男女共同参画センター指導員

② 社会教育指導員

③ 地域活動指導員

①の詳細

■募集人員 1名

■職務内容

男女共同参画推進事業及び講座等の実施に関すること。

※パソコン操作ができること。

■雇用期間

4月1日～平成31年3月31日

■申込方法

2月20日(火) 17時までに、市販の履歴書に必要事項を記入の上、男女共同参画推進室へ持参してください。

■試験方法 書類審査・面接試験

■試験日時 2月下旬予定

※試験の時間・場所及びその他の必要事項(賃金、勤務日、勤務場所等)は、応募者に別途お知らせします。

●問合せ 男女共同参画推進室

Tel 7534980

②、③の詳細

■職務内容

- ②は社会教育、生涯学習、青少年育成及び社会教育・社会体育施設の運営等に関すること。
- ③は人権教育・啓発等に関すること。

※パソコン操作ができること。

■募集人数

- ②は2名程度、③は1名程度

■雇用期間

4月1日～平成31年3月31日

■申込方法

2月14日(水) 17時までに、市販の履歴書に必要事項を記入の上、生涯学習課へ持参してください。

■試験方法 書類審査・面接試験

■試験日 2月23日(金)

※試験の時間・場所及びその他の必要事項(賃金、勤務日、勤務場所等)は、応募者に別途お知らせします。

●問合せ

生涯学習課社会教育係

Tel 7533343

歴史探訪バスツアー参加者募集 「異国情緒を感じる長崎の旅」

■期日

3月17日(土)、24日(土)

※毎年参加希望者が多数のため2日に分けています。希望する日程で申込みをしてください。

※行程上、歩く箇所がありますので、動きやすい服装でご参加ください。

■集合

◇生涯学習センター

7時45分集合

◇うきは市民センター前駐車場

7時30分集合

■見学地 長崎県長崎市

■参加費 一人 3,000円

(昼食代含む)

※2月28日(水)までに生涯学習センター窓口でお支払いください。

※ツアー期日直前でのキャンセルは、返金できない場合があります。

■定員 各日程80名(計160名)

■申込み

◇対象者 うきは市在住の方

◇締切 2月9日(金)まで

◇方法

うきは市生涯学習センターまたはかわせみホール(うきは市

民ホール)で配布している応募用紙に必要事項を記入の上、同所に設置している応募箱に投函するか、任意の用紙に、希望日・代表者名・行政区・代表者住所・電話番号・集合場所(浮羽または吉井)・同行者・同行者の行政区をご記入の上、郵送でご応募ください。

※一枚につき最大で4名までとします。ただし、代表者、同行者を含めお一人様1回までの応募とし、重複して応募された場合は無効とします。応募者多数の場合、抽選を行います。当選者には2月19日(月)までに当選通知を送付します。当選されていない場合は、通知しませんのでご了承ください。

●問合せ

生涯学習課文化財保護係

Tel 7533343



選挙運動費用の公費負担（選挙公営）制度が実施

平成 30 年 4 月執行予定の、うきは市議会議員一般選挙から選挙運動費用の公費負担制度が実施されます。

【選挙運動費用の公費負担制度とは】

市長選挙及び市議会議員選挙に立候補しやすい環境を整えることを目的に、候補者の負担を減らし、資産の多少にかかわらず立候補や選挙運動の機会を持てるようにするのが、選挙運動費用の公費負担制度です。公職選挙法に基づき、町村を除く地方自治体が国政選挙に準じる内容で条例により制度化されるものです。



市長選挙及び市議会議員選挙において、公費負担の対象となるものや条件などの詳しい内容は、うきは市ホームページをご確認ください。

●問合せ うきは市選挙管理委員会（市役所 2 階総務課内）
Tel 75-4980（内線 224）

福岡県腎臓疾患患者福祉給付金

腎臓疾患患者で、就労等により昼間に人工透析を受けられないため、夜間（17 時以降）に人工透析を必要とする方の、通院に伴う交通費の一部が県より助成されます。ただし、所得制限があります。

また、生活保護法、他の法令などにより通院による移送費や交通費が支給される場合は対象外です。

■対象者 次の 3 つの条件をすべて満たす方

- ・身体障害者手帳の交付を受けている。
- ・夜間の人工透析治療を 1 か月に 5 回以上受けている。
- ・片道 10 キロメートル以上の通院を自家用車でを行っている。または通院の交通費が 1 か月 2,000 円（タクシー利用の場合は領収書が必要）以上かかっている。

■助成額 2,000 円（月額）

●問合せ 福祉事務所福祉係 Tel 75-4961



癒しの旅先案内人による 森林セラピー紹介

○感動をいただきます！

“うきはが大好きな方”の言葉に反応して養成講座を受講し、その翌年（2009 年）から森林セラピーの「癒しの案内人」として活動を始めました。振り返ると「癒しの旅先案内人協会」も私も今年で節目の 10 周年になります。四季を通してうきはの自然と親しむ森林セラピーは健康な心身を育む散歩道として自らが楽しみ癒されております。

案内人として 3 年目の初夏“つづら棚田の散歩道”で 7～8 名のグループを案内しました。コースの途中熟年夫婦に“花いかだ”を紹介したところ「これが花いかだですか?!」と懐かしそうな感嘆の声が帰ってきました。

「実は・・・」と話してくれた事とは、二人が初めて逢った時の喫茶店の名前が“花いかだ”だったそうで、以来その“花いかだ”での逢瀬を重ね青春の愛を育んできたそうです。「当時どんな花だろうと思いながら機会がなく今日まで来ましたが、これだとやっと解りました!」と感動されていました。その後、グループの中でふたりの馴れ初めの話で盛り上がったのは言うまでもありません。

こんな感動をいただきながら今も案内人を続けております。



癒しの旅先案内人協会 米川更生

2月の認知症カフェ

お茶やお菓子を食べながら、認知症の相談や認知症について語り合います。申込み不要で年齢問わず、どなたでも参加できます。

●問合せ

地域包括支援センター
認知症地域支援推進員
TEL 755-4105

| 名称 | オレンジカフェ 三春 | はじまるカフェ 咸生閣 |
|------|--|--|
| 日時 | 2月24日(土) 13時～ | 2月20日(火) 10時～2時間程度 |
| 場所 | グループホーム三春 別館 多目的ホール 浮羽町三春1982-1 TEL 77-1300 | 吉井温泉 咸生閣 会場は案内板をご覧ください。 吉井町千年14-1 TEL 090-9599-1396(いなます) |
| 参加費 | 100円 (お茶と飲み物付き) | 200円 (お菓子と飲み物付き) ※入浴料は含みません。 |
| 次回開催 | 3月24日 13時～ 毎月 第4土曜日 | 3月20日 10時～ 毎月 第3火曜日 |

守ろう!! 子どもの人権

●問合せ 人権・同和对策室 TEL 755-4984



児童虐待とは？

(1) 重大な人権侵害

児童虐待が大きな社会問題となっています。

子ども(児童)は、18歳未満ですが、大人と同じく、生まれながらにして一人の人間としての人権があります。しかし、子どもは精神的にも肉体的にも弱い存在です。だからこそ、大人たちが支えていかななくてはならないのです。そのサポートが虐待になってしまつては・・・。

子どもの人権を著しく侵害する児童虐待に対して、私たちができることを考えていきましょう。

(2) 虐待の種類

・身体的虐待

外傷を生じさせたり、暴行したりすること、最も多く起きています。殴る、蹴る、おぼれさせる、熱湯をかける、たばこの火を押し付ける、閉じ込めるなど、数え上げればきり

がありません。最近では、自分の感情を抑えられず、乳児を床に落とすというケースさえあります。体にあざや火傷のあとがあったり、いつも同じ家から叫び声が聞こえてくるというケースは要注意です。また、夜

なのにベランダや戸外にいつまでも出されている例も身体的虐待になります。

・性的虐待

子どもに性的な行為をしたり、させたりする、性的なものを見せる、ポルノの被写体にするなどの行為が該当します。子どもが何かにおびえているように見える、急に大人と視線を合わせなくなった、突然性的な質問をするようになったなどの変化があったときは要注意です。子どもたちの助けを求めるサインかもしれません。

・ネグレクト(養育放棄)

学校へ行かせない、食事を与えない、服を替えさせない、不潔なままにする、病気になるっても病院へ連れ

て行かないなど、いわゆる養育放棄のことです。姿を見かけなくなった、いつも汚れた格好をしている、めつきり痩せてきた、急に他人に甘えるようになったなどの変化を見たら、ネグレクトを疑ってみましょう。

・心理的虐待

言葉による暴力、おどし、無視、いつも兄弟姉妹と比べてなじるなど、子どもに著しい心理的な痛み、傷つける言動がその例です。継続的なことが多く、子どもには、無口になる、元気がなくなるなどの兆候が現われるようになり、場合によっては心的外傷後ストレス障害(PTSD)の症状を引き起こすこともあります。

もしかして児童虐待？ と思ったら・・・

- ・子どもの人権110番(無料)
TEL 0120-00075110
(大人の方も利用できます。)
 - ・法務省人権擁護局ホームページ
<http://www.moj.go.jp/JINKEN>
 - ・児童相談所全国共通ダイヤル
TEL 189(いちやぐ)
- 近くの児童相談所につながります。

うきは市民ソフトバレーボール大会 参加チームの募集



ソフトバレーボールを通して、分館の親睦・交流と市民の体力づくりを行うことを目的に、今年もうきは市民ソフトバレーボール大会を開催します。

- 期 日 3月18日（日）受付8時 開会式8時30分
- 会 場 うきはアリーナ、御幸小学校体育館
- 参加費 1チーム1,000円
- 申込み 2月28日（水）までにうきは市民ホールまたは生涯学習センターへ申し込みください。
※詳細は、窓口で配布している大会要項等（申込書含む）の関係書類をご確認ください。
- 問合せ 生涯学習課スポーツ文化振興係 Tel75-3343

うきぴーの着ぐるみ貸出と投稿者募集

うきは市のキャラクター「うきぴー」は、どなたでも借りることができます。お友達の誕生パーティーやいろんなイベントなどに自由に利用できます。（要予約）

また、うきぴーをもっと広めるため、うきぴーを借りられた方でYouTubeやInstagram、ツイッターなどのSNSに投稿してPRしてくれる方を募集します。公序良俗に違反したり、汚したりしない限り、使い方は自由です。ぜひ、みなさんでいろんなうきぴーを全国に発信しませんか。ハッシュタグ「#うきぴー」。

後日、YouTubeやInstagramなどにうきぴーの動画や画像を投稿し、1年後に動画再生回数や「いいね！」の数が多かった方へ、感謝状を贈呈します。

※詳細は、「うきは市キャラクター着ぐるみ貸出規程」で検索してください。

■貸出方法

1. 市役所企画財政課へ電話するか、来庁して借りる期間を仮予約します。
2. 市役所で貸出申込書に記入して、うきぴーを借ります。
3. うきぴーを大切に使うイベントを盛り上げてください。
4. 貸出期間を守って返却しましょう。

- 問合せ 企画財政課企画調整係 Tel73-9152



自殺対策プロジェクト特別講演会

うきは市では、自殺対策の啓発活動を行っています。

身近な人がある日突然……。自分自身にも、同僚や友人にも起こりうることもかもしれません。そんな時、どう気持ちを整理するか。どう接していけばよいか。講演をとおして一緒に考えてみませんか。



- 日 時 2月16日（金）19時開演（18時30分開場） 入場無料

- 会 場 うきは市民センター3階 小ホール

- 演 題 「家族を自死でなくして～自死遺族支援の現場から～」

- 講 師 リメンバー福岡 代表 小早川 慶次

- ・平成19年3月 リメンバー福岡 自死遺族の集いに参加。同年5月、自死遺族会の運営に携わる。
- ・これまで、自死で遺された多くの家族（延べ700名以上）と出会い、声を聴き、共に歩んでいる。
- ・平成23年9月 リメンバー福岡 自死遺族の集い の代表。
- ・遺族の集い（わかちあいの会）を継続して開催するとともに、孤立している自死遺族の方々が集いに参加しやすい環境に繋がるよう、講演・研修などの啓発活動も併せて行っている。
- ・福岡県自殺対策協議会 委員 ・福岡市自殺対策協議会 委員 ・北九州市自殺対策連絡会 委員

- 主 催 うきは市自殺対策プロジェクト委員会

- 問合せ 福祉事務所福祉係 Tel75-4961

創業・経営相談窓口

うきは市では、「うきは市創業支援事業計画」に基づき、うきは市で創業を希望する方を対象とした相談窓口・セミナー等をU-BiC（福岡銀行浮羽支店跡）で開催しています。

■うきはよろず経営相談窓口 ～創業予定者から老舗までどなたでも歓迎～

うきは市・うきは市商工会・福岡県よろず支援拠点が連携して毎月第3火曜日に開設する無料のセミナーと個別経営相談窓口です。セミナーのみ、個別相談のみでも構いません。セミナー内容と関係ない相談も可能です。創業、経費節減、新商品企画など、ご相談ください。

■開催日 2月20日（火）

『元銀行支店長が丁寧に解説する！ 資金繰り表作成法セミナー』

- ・10:00～11:00 個別相談①
- ・11:00～12:00 個別相談②
- ・13:15～14:45 資金繰り表作成法セミナー
- ・15:30～16:30 個別相談③

2/20

火曜日

13:15～

元銀行支店長が丁寧に解説する！

資金繰り表作成法セミナー

既に事業をされている方向けセミナーです。

- 簡単に具体的な資金繰り表作成法！
 - 資金繰り表は融資審査でどのように使われるのか？
 - 事業計画と資金計画および資金繰り表との関係
- 本セミナーに参加された方限定で、表計算ソフトEXCELで作成された資金繰り表の雛形を差し上げます！ ※受講後メールにて

銀行で28年勤務致し、様々な業務のお取引先から、経営に関するたくさんのことを教えて頂きました。また、本部の審査部勤務では、財務関連について専門的に取組み、多様な融資案件に携わりました。この経験を生かし、財務改善や資金繰り改善のサポートでお役に立てればと思っております。



坂本 明彦 氏

■講師・相談員 坂本 明彦 氏

■会 場 U-BiC（福岡銀行浮羽支店跡、うきは市民センター別館）

■申込み 福岡県よろず支援拠点（公益財団法人福岡県中小企業振興センター）

Tel 092-622-7809、e-mail : yzseminar@joho-fukuoka.or.jp

※相談・セミナーは事前予約制です。上記に電話・メールでご連絡ください。

●問合せ U-BiC 直通 Tel : 76-9095 / うきはブランド推進課商工振興係 Tel : 76-9059

※詳しくは、うきは市、うきは市商工会の窓口チラシ及び <https://www.facebook.com/u.bic.jp>（フェイスブック）をご覧ください。

第2回インバウンド講習会

～外国人観光客と楽しくコミュニケーションを取り、もてなすスキルを身につけよう！～

第1回の講習会では、外国人観光客の習慣・文化、おもてなしに関する知識を習得し、ワークショップにて「外国人観光客にうきは市を楽しく巡ってもらうための方策」を考えました。

2回目となる今回は外国人対応ツールを用いて観光案内を行う、実践形式の講習です。外国の習慣や文化を知り、楽しく役立つコミュニケーションの習得に向け、お気軽にご参加ください。（申込不要）



- ・「英語が話せなくて外国の人とどう接すればいいかわからない」
- ・「外国の人とコミュニケーションを楽しみたい」

という方におすすめ！！

■日 程

| 日時 | 内容 |
|---------------------|-------------------------------------|
| 2月20日（火） 19時～21時 | 外国人を受け入れる時に心がけるおもてなしスキルを身につけよう！【実践】 |

■場 所 うきは市民センター 3 階会議室（浮羽町朝田 582-1）

■対 象 市内の観光に係る観光事業者または外国人観光客へのおもてなし等に興味のある市民

■人 数 90 名

■講 師 水谷みずほ氏（合同会社みずトランスコーポレーション代表取締役社長）

●問合せ うきはブランド推進課ブランド戦略係（担当：矢倉）Tel 76-9029

久留米税務署からのお知らせ

【医療費控除の改正】

平成29年分の確定申告から、領収書の提出の代わりに「医療費控除の明細書」の添付が必要となり、領収書が提出不要となりました。

※国税庁ホームページから印刷できます。

※医療費の領収書は自宅で5年間保存する必要があります。（税務署から求められたときは、提示または提出しなければなりません。）

※医療保険者から交付を受けた医療費通知を添付すると、明細の記入を省略できます。（医療費通知とは、健康保険組合等が発行する「医療費のお知らせ」などです。）

（注）平成29年分から平成31年分までの確定申告については、医療費の領収書の添付または提示によることもできます。

申告書には、マイナンバーの記載が必要です！

税務署に申告書等を提出する際は、「マイナンバーの記載＋本人確認書類の提示または写しの添付」が必要です。

申告書の提出・納税の期限

◇所得税・贈与税

3月15日（木）まで

◇個人事業者の消費税

4月2日（月）まで

申告相談会場を利用される方へ

■ 申告会場

久留米税務署

■ 設置期間

2月16日（金）～3月15日（木）

■ 受付時間

9時から16時まで

※土・日曜日は休みとなります。

※税務署駐車場が大変混雑します。事故防止等のため、満車時の国道上での入場待ちはご遠慮ください。ご協力をお願いします。

● 問合せ

久留米税務署

Tel 0942-3234461

（自動音声案内）

・ 国税庁ホームページ

<https://www.nta.go.jp>

介護保険要介護認定者及び扶養者のみなさまへ 障害者控除対象者認定書を交付します

障害者手帳等をお持ちでない介護保険要介護認定者で、要介護1～5に認定されている人のうち、一定の要件にあてはまる人は、申請に基づき「障害者控除対象者認定書」の交付を受けることができます。

この認定書を、所得税や住民税（市県民税）の申告をする際に提示することによって、要介護認定者本人またはその扶養者が所得控除（障害者控除または特別障害者控除）を受けることができます。

※障害者控除対象者の認定は、所得税または市県民税の控除対象者としてのみ適用を受けるものであり、その他の制度やサービス等における対象となるものではありません。

■ 申請方法

◇申請できる人 本人または親族

◇申請窓口 うきは市役所西別館 保健課・介護高齢者支援係
うきは市民センター2階 浮羽市民課

◇必要なもの 申請者の印鑑

● 問合せ 保健課介護・高齢者支援係 Tel 75-4960



確定申告

所得税の確定申告は

正しくお早めに

●確定申告期間

2月16日(金)～3月15日(木)

確定申告の時期が近づいてきました。所得税は、あなた自身が所得と税額などを計算し、正しい申告と納税をする「申告納税制度」をとっています。

確定申告をしなければならぬ方や税金が戻る方は忘れずに申告してください。

また、所得税がかからない方（所得が所得控除額以下の方）でも、営業・農業・不動産等の所得がある方は、所得状況把握のため住民税等の申告が必要になります。該当される方は必ず申告をしてください。

確定申告の流れは？

事前に、確定申告に必要な書類（明細書・証明書等）をそろえ、医療費等控除や事業等の収支内訳書等の計算を済ませた上で、次の①②③いずれかの方法で申告をしてください。

①自宅のパソコンから申告

◇自宅等のパソコンで国税庁のホームページの「確定申告書等作成コーナー」で金額を入力し、税額などが自動計算された上で、提出用の確定申告書を印刷し、書類を郵送で税務署に提出してください。

◇インターネットのe-Taxを利用した確定申告もできます。データ送信なので、郵送の必要がありません。（詳細は税務署にお尋ねください。）

②久留米税務署で申告

久留米税務署の確定申告会場で直接申告をしてください。

③市役所の相談会場で申告

確定申告期間中は、市役所内に確定申告相談会場を開設します。詳細は左ページをご覧ください。

※青色申告・消費税については、本会場の受付はできません。

※申告の内容によっては、本会場で受付できないことがあります。（例…山林・譲渡・配当・住宅借入金特別控除 など）

確定申告をする必要がある人は？

■サラリーマン（給与所得のみ）

以外の方

◇商業、工業、農業などの自営業を営んでいる方

◇地代、家賃、配当収入、不動産の

売却収入などの所得のある方

※白色申告者でも、事業所得、不動産所得及び山林所得を生ずる業務を行っている場合は、確定申告をする際に、その年の総収入金額や必要経費の内容を記載した「収支内訳書」の添付が必要です。

■サラリーマンの方

サラリーマンの所得税は、通常年末調整で精算されますが、次のような方は確定申告が必要です。

◇給与の年収が2千万円を超える方

◇給与所得や退職所得以外の所得金額の合計が20万円を超える方

■株や土地・建物を売った方

株や土地・建物を売った時や、土地・建物を買った時や、市などに先渡し（収用）された場合も確定申告をしてください。

確定申告をすれば税金が戻る可能性があるのは？

①災害や盗難にあったとき

②多額の医療費を支払ったとき

③国や地方公共団体またはうきは市条例で指定された団体に寄附したとき

④住宅ローンの融資を受けてマイホームを取得したとき、または増改築したとき などです。

確定申告に必要なものは？

①税務署から送付された「申告書」または「案内はがき」をお持ちの方は、その「申告書」または「案内はがき」

②給与・年金のある方は「源泉徴収票」

③雑損控除を受ける方は、被害を受けた資産、取得時期、取得価格、取壊し費用、損害保険金額のわかるもの、市町村から交付された「罹災証明書」

④医療費控除を受ける方は「医療費の明細書、医療費通知、保険などで補てんされる金額の明細書」

※医療費控除の特例（セルフメディケーション税制）を受ける場合には、対象医薬品の領収書と健康の保持増進及び疾病の予防などの一定の取組を行ったことを明らかにする書類

⑤社会保険料控除のある方は「支払保険料の証明書（控除証明書など）」

⑥生命保険料控除のある方は「支払保険料の証明書」

⑦地震保険料控除のある方は「支払保険料の証明書」（平成18年度末までに契約した旧長期損害保険料については経過措置として対象になります）

⑧寄附金控除のある方は「寄附金受領証、領収書や証明書」

⑨ 新たに住宅借入金等特別控除を受ける方は「家屋の登記事項証明書」「請負（または売買）契約書の写し」「住宅取得資金に係る借入金の年末残高等証明書」等、敷地等の購入に係るローンについても控除を受ける場合は「敷地等の登記事項証明書」「敷地等の分譲に係る契約書の写し」、補助金等を受けた場合は「補助金の額を証明する書類」など

⑩ 印鑑（電子送信の場合は不要）

⑪ 本人名義の通帳

⑫ マイナンバー（個人番号）の記載、及び本人確認書類の提示または写しの添付

※マイナンバーカード（写真入りの個人番号カード）を準備するか、通知カードと本人確認書類（免許証、保険証など）を準備してください。

※扶養親族等がある方は扶養親族等のマイナンバー記載が必要です。

●問合せ

税務課住民税係

Tel 75-4977

久留米税務署

Tel 0942-32-4461

～案内受付から申告相談までの流れ～

案内受付時間 午前 8 時 30 分～午後 4 時

案内受付場所 市役所 1 階 ホール

相談開始時間 午前 9 時～

相談会場には、下記手順により係員がご案内します。

① 8 時 30 分から案内受付番号札を係員が配布します。

※早朝からの番号札取りはできません。

② 案内受付番号札を受け取った方は、1 階ホール案内待合所で、係員の案内があるまでお待ちいただきます。

※係員の案内時に案内待合所にいない方は順番が前後することがあります。ご了承ください。また、やむなく離席される時は、案内待合所に戻られた際に係員へ番号札をご提示ください。

③ 3 階相談会場にて、順次係員に番号札を渡し、相談受付簿に氏名をご記入いただきます。番号順に係員が相談窓口へ案内します。

※案内受付で配布される番号札をお持ちでない方は、相談受付はできませんので、必ず案内受付を済ませ、係員の案内に沿って来場するようお願いください。

○確定申告期間中、来場者多数の日は混雑が予想され、長時間お待ちいただくこと、また、申告内容や、収支計算がなされていない場合等により、順番が前後することがあります。ご了承ください。

全体の申告相談をスムーズに行うため、収支内訳計算及び医療費控除等領収書の明細書作成は事前にお済ませください。

●問合せ 税務課住民税係 Tel 75-4977

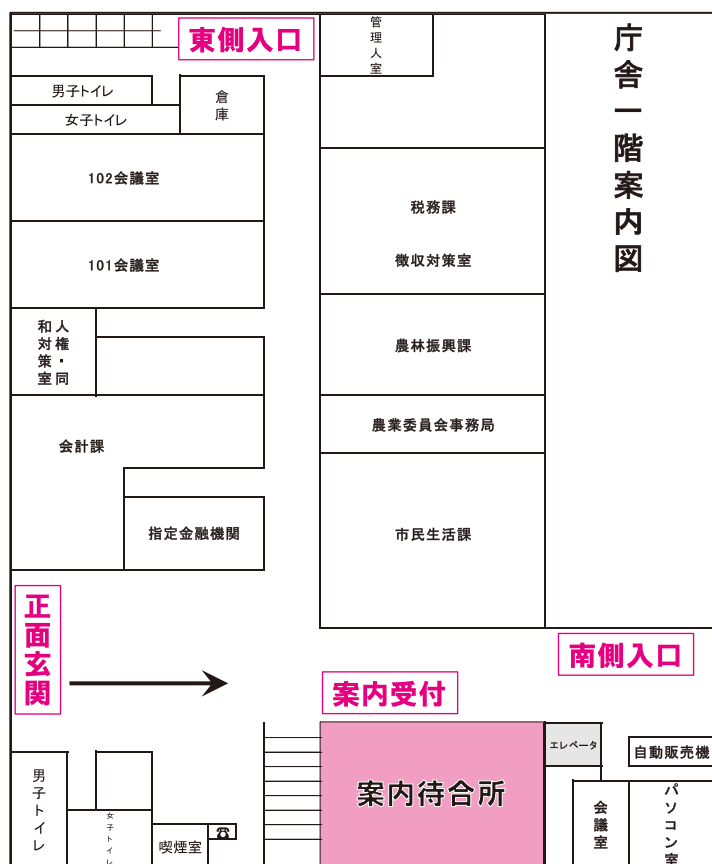

拡大図

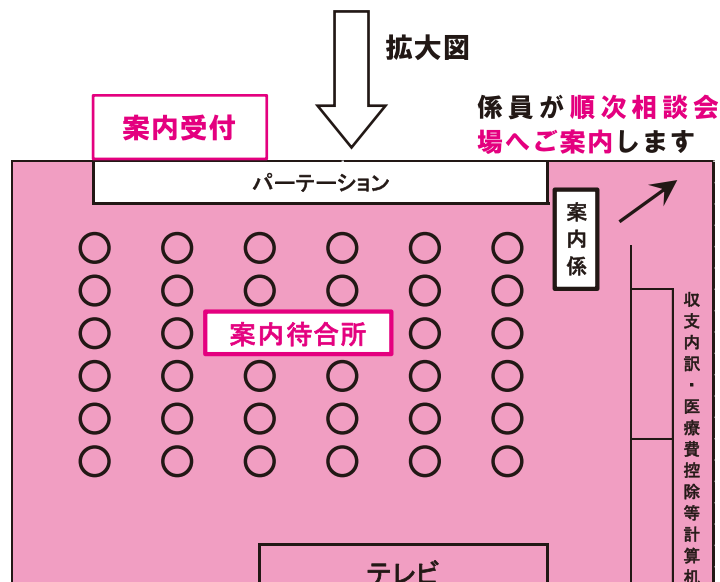

明るい選挙推進研修会

選挙啓発の一環として研修会を開催します。「明るくきれいな選挙」「政治に対する正しい理解」について考えてみませんか？皆さんのご参加をお待ちしています。



- 日 時 2月27日（火）14時～16時予定
 ■会 場 生涯学習センター 2階ホール（うきは市吉井町 983-1）
 ■内 容 講演
 ◇演題 「政治的関心を持つことの大切さ」～よりよき日本を次世代に手渡すために～
 ◇講師 九州大学大学院比較社会文化研究院 准教授 施 光恒 氏
 ●問合せ うきは市明るい選挙推進協議会事務局
 生涯学習課社会教育係 Tel75-3343

平成30年度給食費・学用品費などの 援助（就学援助）申請受付開始

うきは市教育委員会では、経済的理由により給食費や学用品代などの費用の支払いにお困りの保護者に対して、援助金を給付する制度を設けています。

※援助申請は毎年度必要です。現在援助をうけている方も、お子様の学年が変わるたびに申請が必要です。

- 対象 小学生か中学生がいる世帯で、平成29年度または平成30年度中に①～⑤のどれかの条件にあてはまる世帯です。

- ①生活保護の停止、または廃止になった世帯で学費に困っている世帯。
- ②世帯全員の市町村民税が非課税または減免されている世帯。
- ③国民年金の掛け金が全額免除されている世帯。
- ④児童扶養手当の全額支給を受けている世帯。
- ⑤保護者の死亡・離別・失業などの特別な事情で生活状態が急激に悪化したと認められる場合。

※援助額や申請方法などは、市ホームページで閲覧できます。お子様が通っている学校で申請ください。
 就学援助のうち、入学準備費については平成30年3月に支給を予定しています。

- 問合せ 学校教育課 Tel75-4950

うきはアリーナ 教室のご案内

○成人向け健康セミナー

気になる痛み・コリの原因のお話を聞きに来ませんか？テーマは「痛み・コリはどこからくるの」です。

- 日程 2月21日（水）10時～11時30分
 ■定員 20名
 ■料金 無料

○カワイ体育教室

跳び箱・鉄棒・かけっこ・マット運動で柔軟性・基礎運動能力を鍛えます！

- 開催日 毎週木曜日
 ■時 間 16時30分～17時20分
 ■対 象 年中園児～小学3年生
 ■定 員 15名
 ■料 金 1,400円×実施回数

○子どもフットサル教室

ドリブル・パス・シュートの練習やゲームを通して、フットサル・サッカーが大好きになるはず！

- 開催日 毎週火曜日
 ■時 間 17時～18時30分
 ■対 象 年長以上の幼児～小学4年生
 ■定 員 20名（最少催行人数8名）
 ■料 金 1,100円×実施回数

- 申込み・問合せ うきは市立総合体育館うきはアリーナ Tel74-8080

ゆうりんランドのお友達を募集

子育てサークル「ゆうりんランド」では、就園前のお子さんと保護者の皆さんの子育てを応援しています。親も子も、たくさん遊び、語り合い、みんなで楽しい子育てや子育ての喜びを発見しましょう！

■日時 毎月第2、第4の火曜日（変更あり） 9時45分～11時30分

■場所 うきは地域子育て支援センター“遊林ランド”（浮羽町高見）

■対象 就園前のお子さんと保護者

■内容 戸外あそび、絵本の読み聞かせ、手遊び、季節の歌や製作、遠足、遊林愛児園の保育教諭による子育て講座、ワンポイント子育てアドバイスなど。

※参加費無料

■申込み 年間を通して申し込みできますが、なるべく3月20日までにお申し込みください。

●問合せ うきは地域子育て支援センター“遊林ランド” Tel77-4336 HP: <http://yurin.ed.jp>



園庭の砂場で親子一緒に



親子遠足（草スキー）



お父さんも一緒に



おままごと

2018 みゆきマルシェ ～みゆきの冬祭り～

御幸地区の特産品の販売、
みざれ太鼓、よさこい踊り、
カラオケなど！
真冬のお祭りです！



■日時 2月11日（日・祝）午前10時～午後3時

■会場 かわせみホール前駐車場（浮羽町朝田 561-1）

※ 車でご来場の方は、市民センター（市立図書館）前駐車場にお停めください。

※ 飲酒運転の防止をお願いします（公共交通機関の利用、ハンドルキーパー同伴など）。

■問合せ （主催者）御幸地区自治協議会 Tel77-3367

「夏目漱石うきは市足跡」記念事業

うきは市ふるさと創生個性あるまちづくり事業において、俳句の創作活動を行うやまたろ句会による「夏目漱石うきは市足跡」記念事業として俳句大会と句碑建立（白壁交流広場に夏目漱石足跡記念句碑、吉井小学校前句碑通りに稲畑廣太郎句碑）が行われ、ホトトギス名誉主宰・稲畑汀子氏をお招きし、選句の表彰式と句碑の除幕式が開催されました。

※稲畑汀子氏、廣太郎氏…明治時代、俳誌「ホトトギス」を主宰した俳人・高浜虚子の孫、曾孫



小説「吾輩は猫である」などの作品で知られる夏目漱石(1867-1916)は、熊本の第五高等学校英語教諭時代の明治32年1月6日、日田から筑後川を下り千年の渡し場から吉井に入り、札ノ辻辺りに泊まったと言われています。漱石は、当時の吉井ののどかな情景が偲ばれる2句を詠んでいます。

「新道は一直線の寒さかな」

（千年から吉井に向かう人力車に乗っての着想）

「なつかしむ衾(ふすま)に聞くや馬の鈴」

（馬の絵が描かれた宿屋の掛け布団を目にしての着想）

※広報うきは平成29年12月1号8ページにも紹介



▲ 除幕された「夏目漱石うきは市足跡記念句碑」(12月11日・白壁交流広場)

左側＝ホトトギス名誉主宰の稲畑汀子氏

～夏目漱石うきは市足跡俳句大会～

同記念事業では秋の季題を入れた俳句が募集され、地域から1,360句(1人1句)の応募がありました。小学生・中学生・高校生・一般の4部門で本選(3句)、特選(9句)が選ばれ、表彰を受けました。以下、特選を紹介
写真＝12月10日、アルカス吉井での表彰式



【稲畑汀子選 特選】

■小学生の部

星月夜ひかぴか光るしずくたち

(妹川小六年 堀江里咲)

めいげつをみればみるほどときわすれ

(大石小六年 舍川小雪)

うきは市の秋の果物がこいつぱい

(吉井小五年 梶原有那)

■中学生の部

くやしきの涙を隠す秋の雨

(吉井中一年 善遥)

じいちゃんの汗水吸った新米だ

(浮羽中二年 原裕斗)

宿題の漢字が止まる虫の声

(浮羽中三年 熊懷駿)

■高校生の部

立ちこぎで秋の夜風をすいあげる

(浮羽真館高一年 土屋輝芳)

帰り道肌で感じる冬隣

(浮羽真館高三年 瀬戸璃音)

肩並べ家路を走る赤とんぼ

(浮羽真館高三年 溝上将大)

■一般の部

秋深し暮れてすずめの一人言

(浮羽町 怡土祐美子)

秋うらら毛槍くるりと高く飛び

(吉井町 田中秀子)

結願や黄葉明りの寺参り

(久留米市 吉本恵子)



住民主体の「集いの場」で、いきいき

平成 28 年度県のモデル事業として、市内 2 か所（御幸地区自治協議会・御幸通区内）で始まった「集いの場」では、継続的に健康づくり・介護予防に取り組まれています。（写真＝12月25日、御幸通区内の「サロンえがお」）※このような取組が市内に広がるよう御相談をお待ちしています（保健課介護・高齢者支援係）。



正月前恒例「しめ縄づくり」

12月24日、西高見公民館で、西高見老人クラブの男女30人ほどが、正月に自宅や公民館などに飾るしめ縄を作りました。年末恒例の共同作業で、和気あいあいとした雰囲気のなか、長年の経験を感じさせる見事な手つきで藁（わら）をないながら、立派なしめ縄を次々に作り上げました。



南久保田家住宅の木塀補修、有志も協力

江戸時代から続く農家の屋敷として、平成 24 年に国登録有形文化財となった南久保田家住宅（吉井町福永の久保田栄三郎さん宅）で1月14日、屋敷を囲む木塀の補修作業が行われ、市内外からボランティア9人も作業に協力しました。



「110番の日」姫治小学校で啓発活動

「110番の日」の1月10日、姫治小学校で児童や地域住民を対象に不審者対応などうきは警察署による啓発が行われました。緊急時の迅速・的確な「110番通報」とともに、相談等は専用ダイヤル「＃9110」を御利用ください。（写真＝「110番通報」で、不審者についての情報を説明する訓練）

年賀状で「詐欺被害」を防止

うきは警察署管内（うきは市・久留米市田主丸町）の郵便局と企業（計35事業所）は、管内の高齢者世帯などに元旦に配達される「偽電話詐欺撲滅年賀タウンメール」（5000枚）を、うきは防犯協会（会長・高木うきは市長）に寄贈しました。



▲ 12月20日、市役所での贈呈式

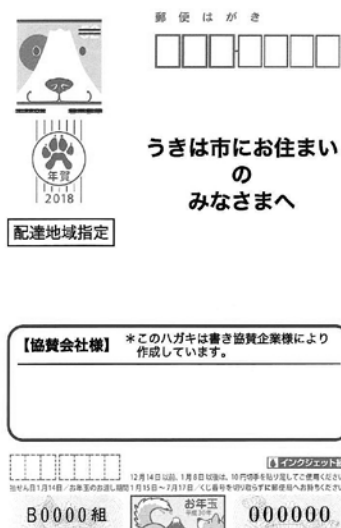

▲ 「偽電話詐欺撲滅年賀タウンメール」、詐欺に注意を！

うき♪うき☆図書館だより2月号

開館時間＝9:00～18:00（金曜は 19:00 まで）

※ 3階閲覧室等も 9:00～18:00（金曜は 19:00 まで）

大会議室等は 9:00～22:00（要利用申込・月曜利用可）

2月の1階休館日＝5日、13～23日（蔵書点検のため）、26日 図書館キャラクターうきちゃん よしくん



市立図書館

Tel 77-3050

Fax 77-3220



うきは市立図書館 検索 「追悼 葉室麟」コーナー

トピック 1

うきは市ブックスタート事業
事業開始から 10 周年

平成 20 年に始まった「うきは市ブックスタート事業」が本年度で10周年を迎えました。

10 周年を記念し、うきは市教育委員会から、ブックスタート実行委員として 10 年間継続して携わってこられた皆様へ感謝状が贈られました。実行委員の皆様は、これまで毎月の事業運営だけでなく、他市町村への視察や実行委員研修などを重ねながら、本市乳幼児に対する読書活動の推進に大きく寄与してこられました。



本事業は、赤ちゃんと保護者に絵本を開く楽しい体験と心がふれあうひとときづくりのきっかけを届ける活動です。毎月の 10 か月児健診後に本の読み聞かせなどを行い、絵本 2 冊等を入れたパック(写真)をプレゼントしています。事業開始以降、市内対象者の 94%、約 2,300 組の親子に、読書の楽しさを伝えてくることができました。



♡今月のブックスタート♡

2月19日(月)

時間 健診受付 13:30～

場所 うきは市役所西別館

対象 10 か月児健診対象者



♡2月図書館イベント♡

2月11日(日)

読み聞かせにも使える「わらべうた講座」

14:00～15:00 3階 大会議室 30 名

わらべうたに興味のある方、及び

6 か月～3 歳くらいまでの親子 要申込

2月25日(日)

つくって・うごいて・たのしい「人形づくり教室」

14:00～15:45 3階 創作室 30 名

小学生以下(小学生未満は保護者同伴)要申込

トピック 2

おはなし会参加者 1 万人達成！

12月23日(土)、市立図書館「おはなし会」がついに参加者1万人を達成しました。当日の参加者の方に、1 万人目認定証と記念品が贈られました。図書館では、ボランティアによるおはなし会、おひざ抱っこのおはなし会、司書によるおはなし会、出張おはなし会、夏祭りス



ベシャルおはなし会など様々な「おはなし会」を行っています。おはなし会では、スタンプカードも準備しています。スタンプが 5 個たまるとに景品をプレゼント！選べる景品も回数に応じてグレードアップします。ぜひ、お越しください。



今月のおすすめ



★一般図書★

- 「大獄」 葉室 麟／著 文藝春秋
- 「とことん収納」 本多 さおり／著 大和書房
- 「ノーマンズランド」 菅田 哲也／著 光文社
- 「おらおらでひとりいぐも」 若竹 千佐子／著 河出書房新社
- 「心と体を蝕む「ネット依存」から子どもたちをどう守るのか」 樋口 進／監修 ミネルヴァ書房



★児童図書★

- 「青春するならうきはったい」 みずも／著 宙出版
- 「おおきなドーナツ」 平塚 ウタ子／作 フレーベル館
- 「オズのまほうつかい」 フランク・ボーム／原作 西村書店
- 「まほろ姫とにじ色の水晶玉」 ながわちひろ／作 偕成社
- 「鳥獣戯画を読みとく」 五味文彦／監修 岩崎書店

◎おはなし会 第1～4週土曜日 14:00～14:30

日程 3日、10日、24日

会場 1階おはなしコーナー

対象 幼児～小学生※申込不要



◎おひざ抱っこのおはなし会

日程 2月27日(火)

会場 1階おはなしコーナー 11:00～12:00

対象 0歳～3歳の乳幼児と保護者 ※申込不要

◎今月の映画館 第1～4週日曜 14:00～15:30

会場 3階小ホール ※申込不要

《大人向け》

●「八重の桜 総集編 1」 2月11日(日)

●「八重の桜 総集編 2」 2月25日(日)

《子ども向け》

●「マイメロディの赤ずきん・キキとララの青い鳥」 2月4日(日)

●蔵書点検中につき上映会なし 2月18日(日)



今月の特集展示

★児童室：「バレンタイン」

手作りチョコをつくってみませんか！

★一般室：「肥満と健康」

最近お腹が気になるな～とおもったら(^_^)



★おすすめのCD★

- 「Finally」 安室 奈美恵
- 「TheBEST」 KinKi Kids
- 「DINOSAUR」 B'z
- 「逆輸入～航空局～」 椎名 林檎



問=問い合わせ、HP=ホームページ参照

臨時教員等登録制度

対象職種=小・中学校講師(常勤・非常勤)、養護助教諭、学校栄養職員、学校事務職員 **対象者**=希望する職種・教科の教員免許状を有する人(取得見込可、事務職員は不要)

勤務場所=うきは市、久留米市、朝倉市、朝倉郡、三井郡、小郡市の公立小・中学校 ※週数時間から勤務可

問北筑後教育事務所 Tel0942-32-3161

解雇・雇止め集中相談会

福岡県筑後労働者支援事務所では電話や面談による解雇・雇止め集中相談会を実施します(相談無料、予約不要、秘密厳守)。相談内容により弁護士と連携し対応します。

日時=2月21日(水)、22日(木)

両日とも9時~20時

会場・連絡先=福岡県筑後労働者支援事務所(久留米市合川町、県久留米総合庁舎1階) Tel0942-30-1034

耳納クリーンステーション

定期点検期間中の受付

2月19日(月)から2月24日(土)まで、耳納クリーンステーション内の機器の定期点検を行ないます。

期間中は、◆受付不可=個人持ち込み(可燃ごみ・不燃ごみ・木廃材・剪定枝木) ◆受付可能=資源ごみ(16分別・新聞・雑誌・ダンボール・衣類・布団) ◆可燃ごみの収集業務は通常通り行います。

※2月26日(月)から通常通りの受付となります。資源ごみ等、搬入できるものについても制限があります。詳しくは耳納クリーンステーション(Tel74-2010)にお尋ねください。

暮らしの無料相談会

県行政書士会くるめ支部の行政書士による相続・遺言、農地転用などの相談受付

2/13(火)13時30分~16時、うきは市立図書館3階小会議室、予約不要 問Tel0942-65-9559(室園事務所)

『婚活』BBQ&パーティー参加者募集

結婚を希望する独身者を対象に、農園での収穫やバーベキューの体験とカップリングパーティーを合わせたイベントを行ないます。

日時=3月18日(日)11時~16時30分頃(受付10時30分から)、**会場**=道の駅おおき(周辺施設)、**定員**=男女各16人(抽選)、**申込締切**=2月28日必着、**対象**=20歳~49歳の独身の方、**参加料**=4,000円[3月8日までに口座振込で納入]、**申込方法**=久留米広域市町村圏事務組合に申込書を郵送、FAX または電子メールで申込み(当選者のみに通知) ※申込書は、うきは市役所1階情報ラック及びうきは市民センター2階情報ラック配置(当事務組合ホームページにも掲載)、**キャンセル料**=3月16日以降のキャンセルは参加料全額はキャンセル料とさせていただきます。

問久留米広域市町村圏事務組合 Tel0942-46-5510、FAX 0942-46-5567 e-mail kjimkyok@kouiki.kurume.fukuoka.jp

※当イベントは福岡県の「出会い・結婚応援事業」の一環として実施しています。

第26回筑後吉井おひなさまめぐり前夜祭

~夜のおひなさまめぐり~

今年も2月11日から4月3日まで、筑後吉井おひなさまめぐりが開催されます。今年は開催前夜、白壁通りの展示場を特別開放し、前夜祭を開催いたします。夜のおひなさまを提灯片手に鑑賞しながら、街歩きしませんか。ぜひ、お越しください。

日時:2月10日(土)17:00~19:00

場所:白壁通り(林家、立丁尾花、工房雛子、ひた屋福富)

受付:観光会館「土蔵」

内容:①三味線と小学生による日本舞踊の披露(居蔵の館)

②ぜんざいと甘酒のふるまい(観光会館 土蔵)※無料

③ガラポン抽選会(観光会館 土蔵)※先着50名



問=問い合わせ、HP=ホームページ参照

2月のカレンダー

| 日 | 月 | 火 | 水 | 木 | 金 | 土 |
|----|----|----|----|----|----|----|
| | | | | 1 | 2 | 3 |
| 4 | 5 | 6 | 7 | 8 | 9 | 10 |
| 11 | 12 | 13 | 14 | 15 | 16 | 17 |
| 18 | 19 | 20 | 21 | 22 | 23 | 24 |
| 25 | 26 | 27 | 28 | | | |

休日在宅医(2月) 内科・外科の順

4(日) 筑後川温泉病院 (浮) 77-7251

11(日) 筑後吉井こころホスピタル(吉) 75-3165

/ 田主丸中央病院(田) 72-2460

12(月) やのクリニック(田) 72-2464

/ 平田外科診療所(吉) 75-2065

18(日) 日野医院(田) 72-3027

/ 原鶴温泉病院(吉) 75-3135

25(日) 田主丸中央病院(田) 72-2460

診療時間 9時～17時※小児救急医療電

話相談(※8000、平日 19時～翌朝 7時、

土曜 12時～翌朝 7時、日祝 7時～翌朝 7

時)※休日当番薬局は浮羽薬剤師会 HP

乳児健診、子育て相談、母親学級

(2月分) ※市役所の会場は西別館

5(月) 1歳半児健診 13:15～14:00

市役所、6(火) 子育て相談 10:00～

11:30 市役所、7(水) 乳児健診(4・7

ヶ月児) 13:15～14:00 市役所、

19(月) 乳児健診(10・12ヶ月児)

13:15～14:00 市役所、21(水) 離乳

食教室(10月生) 9:40～12:00 御

幸コミュニティセンター、27(火) 子育て相談

10:00～11:30 うきは市民センター 3階、

28(水) 母親学級(後期) 9:30～

12:00 市役所

養育費の電話相談

母子・父子家庭、離

婚協議中の方対象、平日 9時～17時、

ひとり親サポートセンター Tel 092-584-3931

家庭児童相談 月～金 9時～17時、

子育て・家庭の悩み 問 Tel 73-9151

年金出張相談 うきは市民センター

3階小会議室、2/15(木) 10時～

15時、要予約、Tel 0942-33-6192

(久留米年金事務所)

うきは市の人口

平成29年12月末 ※()内は前月比

| | |
|-----|-----------------|
| 人口 | 30,293人 (-15) |
| 女 | 15,930人 (-8) |
| 男 | 14,363人 (-7) |
| 世帯数 | 11,054世帯 (15) |

○12月中の動き

| | | | |
|----|----|----|----|
| 転入 | 60 | 出生 | 12 |
| 転出 | 49 | 死亡 | 38 |

うきは市 12月入札結果

工事名/落札者名(落札金額/予定価格)税込

市道 小坂・流川線 道路改良工事

(第3工区)/(株)ヤマド

(25,380,000円/25,999,920円)

市道 大野原・小松堀線 道路改良工事

第3工区/(有)山崎建設

(10,638,000円/10,969,560円)

総合交流ターミナル施設整備工事/

若宮建設

(19,116,000円/19,515,600円)

うきは市民センター2階改修工事/

(株)矢野組

(9,201,600円/9,363,600円)

山春コミュニティセンター事務所

増築工事/高倉建設

(6,372,000円/6,512,400円)

筑後川温泉街灯整備工事/

(有)堤電設 うきは営業所

(24,840,000円/25,736,400円)

清宗橋(市道 塚本・江南線)橋梁補修

工事/(株)安達組

(30,240,000円/31,045,680円)

市道 坂本・高見線 道路改良工事/

(株)藤弘建設

(17,280,000円/ 17,719,560円)

市道 三寺弘・つづら線 道路改良工事

(第2工区)/(株)森組

(14,796,000円/15,122,160円)

2月の行事

11(日) 筑後吉井おひなさまめぐり(～

4/3)、いそのさわ酒蔵開き、みゆきマ

ルシェ、市民ロードレース大会(浮羽

中学校 10時スタート)、小学生マラソ

ン(13時、スポーツアイランド)

14(水) 市立図書館臨時休館(～2/23)

16(金) 所得税確定申告相談(～3/15)

子育て女性の無料就業相談

2/22(木) うきは市民センター 9:30～

11:30、朝倉市総合市民センター 13:30～

15:30、予約 0942-38-7579(県子育て

女性就職支援センター)

毎月9日は防火の日 浮羽消防署

火の用心 ことを形に 習慣に

(平成29年度全国統一防火標語)

3月1日から1週間、全国一斉に
春季火災予防運動が実施されます。
春先は空気が乾燥し、火災が発生し
やすい季節です。火災を減らすため、
「火の用心」を言葉だけでなく、行動
に移す習慣を身に付けましょう。

ちくご路かわら版

小郡市: 小郡音楽祭ハーモニー 2/11

市文化会館 問 Tel 0942-72-3737

大木町: JA 福岡大城農業まつり 2/17

道の駅おおき 問 Tel 0944-32-1300

久留米市: 城島酒蔵びらき 2/17-18

城島町民の森ほか 問 Tel 0942-64-3649

大川市: 古賀政男記念「大川音楽祭」

3/4 市文化センター、有料(全席指定)

問 Tel 0944-86-4133

耳納クリーン ステーション 付 属 施 設

再生工房

再生工房ではリユース品販売を
行っています。(本1冊 ¥10 など)

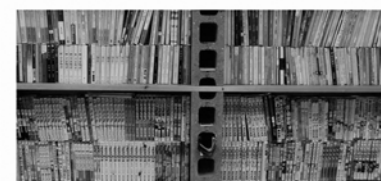

洋服・本・家具・食器・着物など販売中
不要な本・食器・洋服・着物の
無料引取実施中(出張引取り可)

洋服・布ぞうり・裂織・一閑張り・きんつぎ
3Rクッキング、ダンボールコンポスト
などエコ教室を多数実施中。

耳納ねっと! 手づくり市

H30 3月11日(日)

10:00～15:00 屋内開催・雨天決行

0943-76-2077 詳しくはこちらをチェック

再生工房指定管理者: 耳納ねっと!

うきは市吉井町富永 2006-1



過払金請求
消費者金融
等の借金を
完済された方へ!

着手金無料!!

※取り戻した過払金から報酬(20%+消費税)をいただくのみです。

多重債務
借金問題
でお悩みの方へ!

弁護士の受任通知で
業者の取立てが
止まります。

※費用の分割も可能。

交通事故
交通事故
被害者の方へ!

保険会社の『賠償金額』に
納得できますか?

着手金無料!!

※但し、弁護士費用特約がある場合は除く。

遺言・相続
遺言・相続
問題で
お困りの方へ!

相続問題のベストな解決
方法をご提案致します。

相談無料!!

秘密厳守

夜間・休日 相談可

上記事項の相談は無料

過払金・借金・交通事故・遺言・相続問題等は信頼できる弁護士へ。

☎ **0946-23-9090**

朝倉事務所 朝倉市甘木955番地の11
[朝倉商工会議所会館3F]

URL <http://www.asakura-law.net>



あさくら総合法律事務所

福岡県弁護士会所属 弁護士 永野 賢二 弁護士 北島 好書 弁護士 鶴崎 陽三

●受付時間 平日/9:00~18:00 ※お電話でご予約の上、ご来所下さい。

久留米事務所 久留米市通町10-4(TK久留米ビル6F) ☎0942-46-9090



遠赤外線で温める
健康床暖房!

ただいまゆかも
ポカポカ!

遠赤王

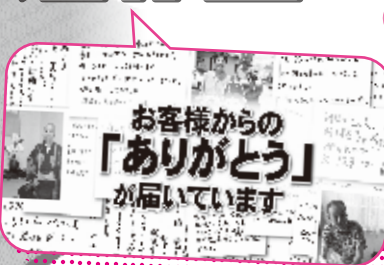

遠赤外線で温めるから...

体にやさしい!

体を芯から温め、低温やけどの心配ありません!

家計にやさしい!

補助暖房が不要になります。省エネで電気代を抑えます。

場所を選ばない!

畳の部屋にも対応。シート式なので2階にも使えます。

太陽光発電プレゼント

遠赤外線

床暖房が 実質負担 0円で手に入る

モデルケース住宅募集!

- ☐ 1 持ち家の一戸建てのお宅である
(マンション・貸家は不可)
- ☐ 2 3~4kW 程度のパネル設置が可能
(12枚以上設置可能なお家)
- ☐ 3 メーカー規定量以上の月間電量が見込める
(メーカーシュミレーターの計算による)
- ☐ 4 太陽光発電量データを一年分提出が可能
(各電力会社から来る明細データ)
- ☐ 5 「遠赤王」の宣伝施工協力が可能
(工事写真・シュミレーションアンケート)

「条件を満たしているかも」と
思った方はチャンス!
お気軽にお電話ください。

詳しい資料をお送りします。
まずはお電話ください。



0120-98-3433

10:0~18:00
年中無休

株式会社ラルフコーポレーション

福岡市南区大橋1丁目30-26-2F ラルフコーポレーション 検索

チョウザメ
料理

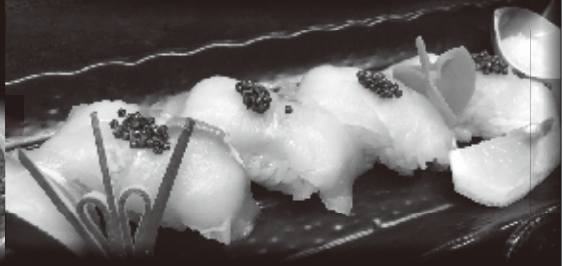
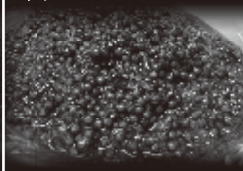

うきは産
希少 **キャビア**
販売中



耳納山脈と筑後平野そして筑後川で
育まれた食材へのこだわり。

**地産地消、
想いの伝わる料理を。**

お食事処 **なかよしこよし**

〒839-1408 福岡県うきは市浮羽町山北729-2道の駅うきは内
定休日 毎月第2火曜日 営業時間 10:00~17:00
オーダーストップ 16:00

<http://www.nakayoshikoyoshi.com/>

お誕生日おめでとう

※3月生まれ(1~3歳)を、2月1日~7日まで先着25人受け付けます。

写真・メッセージ(30字以内)を総務課広報係(Tel75-4980)にお持ちください。

ほり あやな
堀 綾菜ちゃん平成29年2月19日(1歳)
淳太さん、真理さんのお
子さん(今川通)
綾ちゃん、お誕生日おめ
でと。お姉ちゃんと仲
良くしてね。やました かなと
山下 叶翔ちゃん平成29年2月19日(1歳)
雅宣さん、若菜さんのお
子さん(19区)
お誕生日おめでとう。
産まれてきてくれて本当
にありがとう♥むねoka せつか
旨田 雪華ちゃん平成27年2月16日(3歳)
芳浩さん、美露さんのお
子さん(19区)
お兄ちゃんと仲良く遊ん
でねみやけ いっしん
三宅 杏心ちゃん平成27年2月26日(3歳)
良平さん、千絵さんのお
子さん(八竜)
お誕生日おめでとう!
杏心の成長を皆で見守っ
ているからね♥はしべち みなと
橋口 湊ちゃん平成27年2月4日(3歳)
隆盛さん、真絵さんのお
子さん(西福益)
3歳おめでとう!おしゃ
べり上手になったね。
少しずつお兄ちゃんに
なってねせき よしき
関 慶貴ちゃん平成27年2月27日(3歳)
貴一さん、加奈子さんの
お子さん(新治岡地)
慶貴の成長一つ一つが家
族の喜びです。お誕生日
おめでとう!よしoka だいき
吉岡 大騎ちゃん平成28年2月18日(2歳)
千也さん、奈都代さんの
お子さん(千代久)
大ちゃん誕生日おめでと
う。いっぱい食べて遊ん
ですくすく育てねやなぎ こうき
柳 幸輝ちゃん平成27年2月3日(3歳)
勇輔さん、リエさんのお
子さん(上菅)
こうちゃん3歳おめでと
う!毎日元気いっぱい遊
んでねあそう にしほ
麻生 仁湖ちゃん平成27年2月10日(3歳)
直弘さん、美由貴さん
のお子さん(包末)
Happy Birthday♥
弟の面倒をみてくれてあ
りがとう。一緒にたくさ
ん笑おうねかしわら ゆうき
梶原 悠生ちゃん平成28年2月19日(2歳)
浩史さん、牧子さんのお
子さん(日の岡)
誕生日おめでとう♥
でっかく育てよ!!
悠生!にしみ あおい
西見 碧彩ちゃん平成27年2月2日(3歳)
浩さん、美由紀さんのお
子さん(東屋形)
Happy Birthday♥
碧彩の笑顔で家族みんな
幸せだよ♥みやち ゆうと
宮地 優卓ちゃん平成27年2月21日(3歳)
和誠さん、由紀さんのお
子さん(日の岡)
優卓3歳のお誕生日おめ
でと☆こころの優しい
子に育ててね♥みやはら なみ
宮原 七海ちゃん平成28年2月16日(2歳)
朋広さん、美幸さんのお
子さん(北福益)
お誕生日おめでとう。
明るく優しい子に育て
てね♥たかお そうじ
高尾 宗志ちゃん平成27年2月21日(3歳)
俊輔さん、峰子さんのお
子さん(角間)
そうちゃん おめでと
う!これからもいっぱい
笑顔を見せてねたかせ かりん
高瀬 かりんちゃん平成28年2月25日(2歳)
太作さん、沙織さんのお
子さん(折敷町)
かりん2歳のお誕生日お
めでとう。元気にすく
すく育ててね!いいた しおり
飯田 糸織ちゃん平成29年2月21日(1歳)
剛志さん、晶名さんのお
子さん(西屋形)
しーちゃん1歳おめで
と♥これからも元気にス
クスク育ててね!なかがわ はるき
中川 春輝ちゃん平成28年2月21日(2歳)
翔太さん、まりえさん
のお子さん(上菅)
はるちゃんは、わが家の
アイドルです。これから
も皆に笑顔を!

～東京 2020 オリンピック・パラリンピック フラッグツアー～

東京 2020 オリンピック・パラリンピックを盛り上げようと全国各地を巡るフラッグツアーは、福岡県内では1月9日に朝倉市からスタート、10日にうきは市を訪れ、市役所、千草保育園などでフラッグなどが展示され、東峰村に引き継がれました。

(写真=千草保育園でも、笑顔でフラッグを歓迎しました)

